

# IGUAÇU-NEWS

EDIÇÃO  
ESPECIAL

ANO II

\*

REVISTA MENSAL

\*

Nº 15

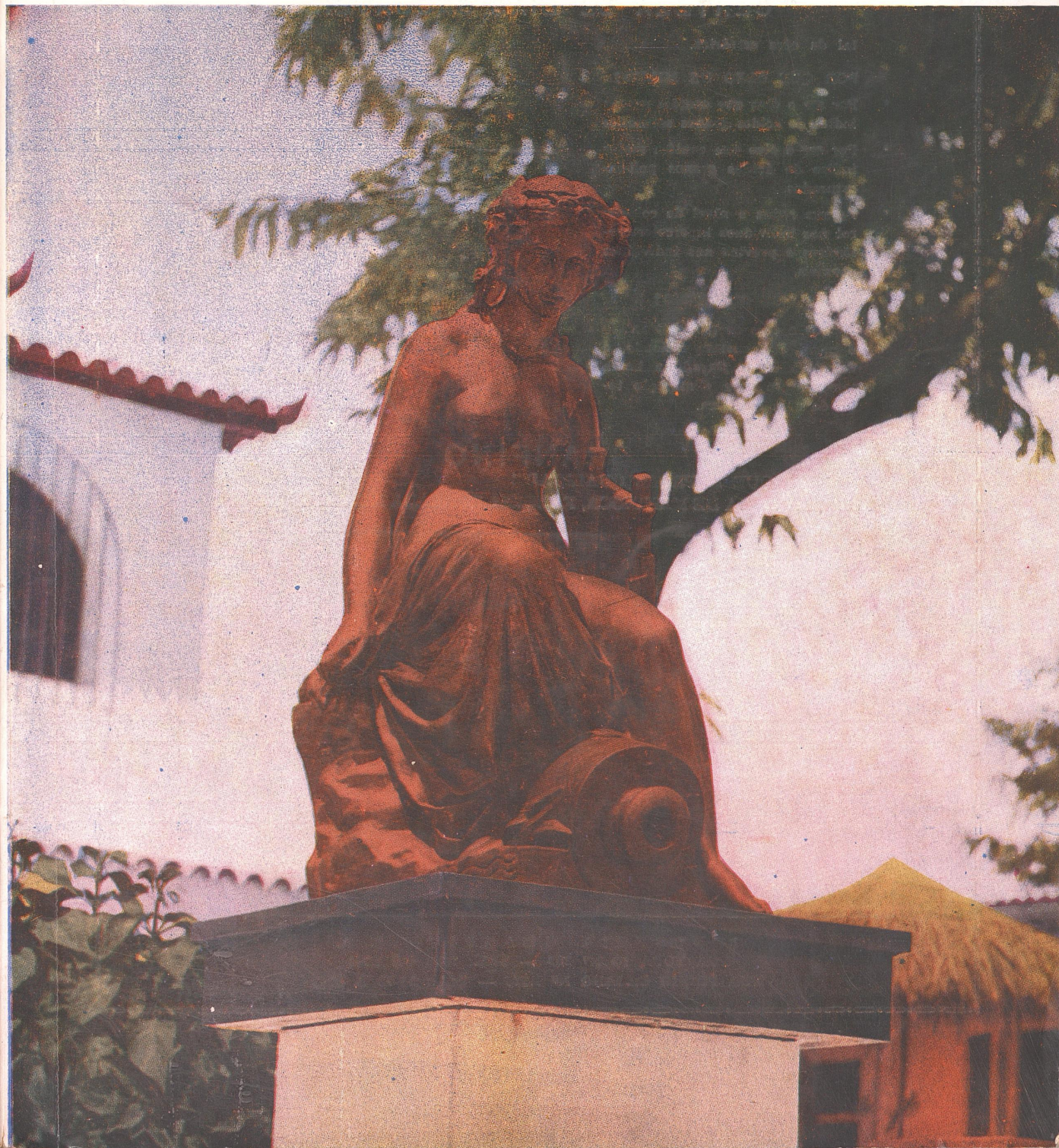



# Óleo de Milho Granfino

## 100 % PURO

### CERTEZA DE DIAS SAUDÁVEIS

tal da cera esteárica.

#### POR QUE ÓLEO DE MILHO?

- Por ser o óleo que contém menor índice de ácidos graxos saturados
- Por ser o óleo que contém maior índice de ácidos graxos poli-insaturados.
- Porque reduz o nível de colesterol nos indivíduos hipercolesterolêmicos e previne nos indivíduos normais.

#### POR QUE GRANFINO?

- Porque o óleo de milho Granfino é puro, é altamente refinado, é desodorizado e filtrado a baixa temperatura para eliminação total da cera esteárica.



## GRANFINO

A MARCA QUE EXPRIME QUALIDADE

FUBA, FARINHA DE MANDIOCA, FARINHA TORRADA E CREME DE MILHO



INDÚSTRIA GRANFINO S. A.  
RUA TOPAZIO Nº 259 — TEL.: 2818 OU 2281  
RUA PLÍNIO CASADO Nº 1.525 — TEL.: 28-55 A 2859

## IGUAÇU-NEWS

UMA REVISTA DE NOVA IGUAÇU PARA  
O ESTADO DO RIO DE JANEIRO

ANO — Nº 15

Nova Iguaçu, 25 de janeiro de 1970

Inscrição Estadual 376

G.G.C. (MF) 30.817.191

FUNDADOR  
VALCIR ALMEIDA

DIRETORA PROPRIETÁRIA  
IVANICE A. ALMEIDA

DIRETOR-REDATOR RESPONSÁVEL  
SANDOVAL C. OLIVEIRA

Dep. de Publicidade  
M. Lourdes Almeida

COLABORAM:

Sílvio Pereira Dias, Aníbal Souza  
Carlos Batista e Salvador Barbosa.

Redação e Administração:

Av. Nilo Peçanha, 301 — sala 202  
Telefone: 2380

Composição e Impressão

APEX Gráfica e Editora Ltda.

Rua Barbosa da Silva, 115 - E/F. - GB.  
Telefone: 261-2958

Tiragem 10.000 Exemplares

A Direção não se responsabiliza por conteúdos emitidos em matérias assinadas  
ASSINATURA ANUAL: NCr\$ 20,00

## A DÉCADA DA ESPERANÇA

Ao iniciarmos uma nova década, quando estamos praticamente isentos das noites de horribéis pesadelos, onde a preocupação era transfigurada nas faces dos dirigentes de empresas, das donas-de-casa e de alguns bons governantes, pela insegurança do nosso lar, da nossa casa comercial, da nossa indústria e da falta de controle de muitos máis governantes, em boa hora aliados, cedendo lugar à decência e à responsabilidade dos que, compreendidos pela inteligência do nosso povo trouxeram a ordem e restabeleceram a tranquilidade em todos os lares, vemos, nesta década a Luz da verdade e a esperança que aos céus pedimos em nossas preces. A natureza em janeiros anteriores, muitas vezes indiferentes e até mesmo cruel, colocou famílias inteiras ao desabrigo. A tristeza, com o seu manto cinzento encobria diversas regiões e muitas lágrimas foram derramadas. Mas tudo se modificou e hoje se pode presenciar por onde passamos a tranquilidade restabelecida e a irradiante alegria emanadas dos lares diversos, desde os mais humildes aos mais pomposos. Deus se compadeceu de nós, por isso, o janeiro de tão tristes recordações, hoje passa como uma pomba branca, levando a nossa mensagem de fé, de esperança, de fraternidade e do reconhecimento da nossa fraqueza. Esta, sem dúvida alguma, será a década das grandes realizações por que assim acreditamos. O avançado crescimento da tecnologia, da ciência e das conquistas espaciais, previstas no mundo das ficções e de Júlio Verne. Que os novos planetas em descoberta sejam motivos de regozijo da valorização humana. Em breve não mais haverá câncer, por que a ciência caminha a passos largos para a extinção do terrível mau. Não haverá discórdias por que a educação está tomando conta de todos. Não mais haverá guerra por que os homens já se entendem. Não mais haverá tristezas por que Deus não esquece os seus filhos. Como o Brasil se destaca nas grandes reuniões internacionais, o Estado do Rio contribui para acompanhar o crescimento da terra, descoberta por Cabral e, Nova Iguaçu, com sua pequena parcela entra na história dos transplantes com a recente participação do médico oftalmologista, Dr. José Bastos Goulart que executou um transplante da córnea, recentemente, obtendo pleno êxito e sendo bastante cumprimentado pelas autoridades médicas do país.

Valcir Almeida

## NOSSA CAPA

Quando Belford Roxo era a Fazenda do Brejo, EUTERPE encantava a atual praça Getúlio Vargas era chamada a Fonte da Mulata. Hoje a estátua de EUTERPE — A Musa da música e poesia lírica — está ornamentando a fonte artificial do Departamento dos Serviços Públicos da Prefeitura, inaugurado recentemente.







# Show de Obras na Festa da Cidade

137 ANOS

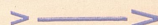

## SHOW DE OBRAS...

Inaugurações de benfeitorias públicas, competições esportivas, atos cívicos e religiosos, show e banquete marcaram a passagem do 137º aniversário de fundação do município de Nova Iguaçu, de 6 a 15 de janeiro. O programa foi elaborado pelo Departamento de Cultura, Recreação e Turismo da Prefeitura, contendo a seguinte nota oficial: "Comemorando o 137º aniversário de fundação do Município de Nova Iguaçu, preocupamo-nos, principalmente, em entregar ao povo algumas das obras há muito reclamadas. Nova Iguaçu, de tão brilhante tradição, hoje afirma-se como um esteio da vida sócio-econômica fluminense e nacional, e isto se deve ao esforço de cada um dos que aqui vivem e trabalham. Por esta razão, incluímos neste programa festivo 14 inaugurações de benefícios públicos, como início do cumprimento da agenda de realizações para 1970. Este é o



Flagrante do Sr. Interventor ao colocar flores no monumento ao Comendador Francisco José Soares, na Praça da Liberdade.



Uma corbelie para o fundador do município, Comendador Francisco José Soares, num culto de respeito pelo feito do grande vulto da história Iguaçuana. Monumento erguido na Praça da Liberdade, por ocasião do centenário de Nova Iguaçu.

trabalho da Revolução que nos colocou numa situação em que podemos, dentro de nossas possibilidades, recompensar o espírito ordeiro, progressista e cívico de quem acredita no Brasil forte e unido. Ass. João Ruy de Queiroz Pinheiro — Interventor Federal. A entrega à população de Austin, da Escola José de Anchieta foi a primeira de uma série de inaugurações, seguida do saneamento e calçamento da Rua Dr. José Maria Coelho, em Queimados. No dia 7, os moradores da posse festejaram a inauguração da Ponte sobre o Rio das Botas. Dia 8, na praça da Liberdade, uma bandeira do Brasil à direita, hasteada pelo Sr. Interventor; uma bandeira do município à esquerda, hasteada pelo Cap. Amaro e ao centro o Monumento erguido ao centenário da cidade, em homenagem ao comandante Francisco José Soares, foi o quadro histórico que marcou a passagem do 137º aniversário de Nova Iguaçu. Após a execução do Hino Nacional o ato cívico contou ainda com a colocação de flores junto ao monumento, pelo Sr. Interventor, estando presentes autoridades civis, militares e representantes da imprensa. Após a solenidade, o Sr. Interventor se dirigindo aos presentes fez questão de externar o seu pen-





Vinde a mim, os senhores!... e o Interventor foi por que é humano e por que acredita num Brasil forte e unido. Em Queimados a cena de cordialidade entre povo e governo.



De maneira informal, comparecem ao ato inaugural da Escola José de Anchieta, em Austin, a meninada do bairro, maior beneficiada com a obra.



A meta está muito longe de ser alcançada. É o que afirma o Interventor ao apontar como ponto de referência o Morro do Centenário de tantas tradições históricas do populoso bairro da Queimados, quando da inauguração da Rua José Maria Coelho.



O desfile de viaturas e máquinas de terraplenagem em foi aplaudido pelo público que margeava a extensa Avenida Marechal Floriano.

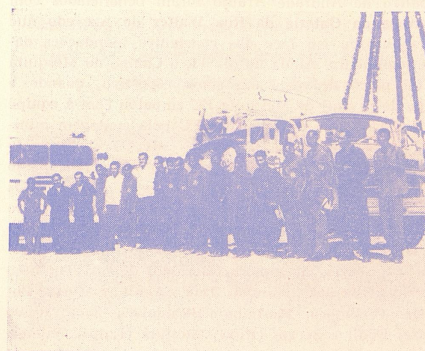

O Interventor, sorridente ao lado dos condutores das máquinas que ajudam os homens a acelerar as obras municipais.

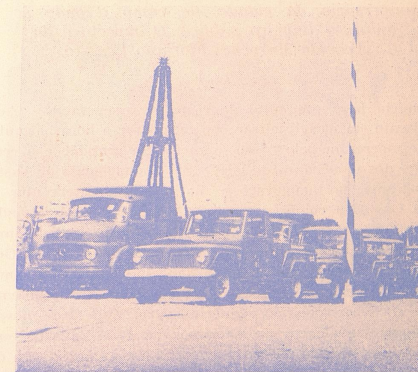

Veículos destinados aos setores da Administração, Fiscalizações e Administrações Distritais foram recentemente adquiridos pela Prefeitura Municipal.



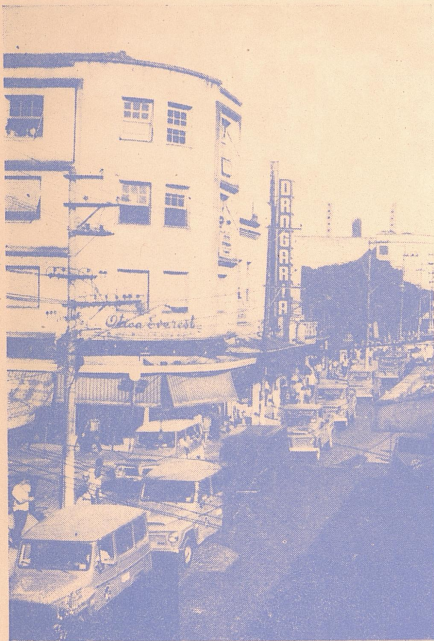

*O desfile das viaturas adquiridas pela Prefeitura Municipal foi uma demonstração, no aniversário da cidade, de como e onde se aplica o dinheiro público. O aspecto é da Avenida Marechal Floriano Peixoto.*

propicia para um culto de respeito, asseverando: "Aos samento em não discursar por considerar a hora bastante que morreram pelo nosso município, a gratidão e o respeito dos iguaquanos de bem". Em cumprimento ao vasto programa de inaugurações, dia 9, o Sr. Interventor e sua Comitiva compareceram ao bairro do K 11, quando diante dos moradores e muitos fogos desfez o laço simbólico, entregando ao público mais uma obra do seu Governo: a Galeria da Rua João Rangel (antiga vai-e-vem). Com a iniciativa a Interventoria resolveu o problema das enchentes daquele populoso bairro. Mais tarde, novas fisionomias alegres presenciamos na Rua Equador, em Mesquita, quando ali foi inaugurada mais uma Galeria de águas pluviais, isentando os seus moradores das enchurradas de janeiro. As 18 horas foi aberto o I Salão do Pintor Iguaquano, quando o Dr. José Carlos, em nome do Sr. Interventor enalteceu os trabalhos apresentados, parabenizando os artistas e incentivando-os a participar

de tantas outras promoções da mesma natureza. O Sr. Waldick Pereira, em nome do Departamento de Cultura, Recreação e Turismo agradeceu a participação dos expoentes da pintura iguaquana e conclamou aos outros pintores residentes em Nova Iguaçu a comungar com os demais, da alegria de poder expor o que sabem. Após a inauguração, foi servido um coquetel aos presentes e o acontecimento, como todo o programa das festividades comemorativas ao 137º aniversário de fundação de Nova Iguaçu, foi registrado pelo jornal da tela "Publi-Cine", sob a direção de Nicanor Gonçalves Pereira. O convite distribuído conta dados biográficos dos pintores participantes do I Salão do Pintor Iguaquano.

A noite, no campo do Nova Iguaçu Country Club, preliaram as equipes da Prefeitura Municipal X Associação de Imprensa da Baixada Fluminense que deram um autêntico show de inteligência e destreza nas jogadas das duas equipes que encontraram no resultado de 1 x 1 a melhor maneira de expressar o perfeito entendimento entre o Governo e a imprensa pela causa comum. A Prefeitura formou com: Osni, Eca, Italo e Rélis; Armando e Marcio; Walim e Ruy. A Associação de Imprensa com Raimundo, Toninho, Júlio, e Gazolina; Franco e Fidélis; Heraldo e Wagner. Na preliminar a equipe de veteranos do Country goleou a dos Desenhistas por 6 X 1. Durante as solenidades a AIBF ofereceu ao Sr. Interventor um Cartão de Prata contendo a seguinte inscrição: "Associação de Imprensa da Baixada Fluminense congratula-se com o município de Nova Iguaçu, pela passagem do seu 137º aniversário. Duque de Caxias, 9 de janeiro de 1970 — A Diretoria". Em cumprimento ao programa, dia seguinte, o Sr. Interventor ligou Vila de Cava ao bairro de Santa Rita com a inauguração da ponte sobre o Rio Paíol, quando os moradores o prestigiaram com suas presenças. Por sua vez, os moradores do bairro de Andrade Araujo foram beneficiados com a entrega da Galeria da Rua Walter de Azevedo que os tranqüilizou em face das constantes inundações daquele logradouro. Ainda no dia 11, o Campo do Mesquita FC foi palco de mais um show esportivo, quando a equipe de juvenil do Mesquita FC empatou com a equipe de igual categoria do Potyguar FC pela contagem mínima. Presentes o Sr. Interventor e sua Comitiva, tendo o chefe do executivo iguaquano iniciado a partida dando o pontapé para a primeira movimentação da pelota. Os goals foram assinalados por Tinho (contra), em favor do Potyguar e Guti pelo Mesquita aos 27 e 28 minutos respectivamente, da fase final. As equipes alinharam: Mesquita — Sérgio, Mazinho e Geraldo, Tinho, Tiquinho Ronaldo; Gilberto, Tininho, Daú, Almir e Guti; Potyguar — Betoca, Paulinho (Bimbina), Zeca, Russo e Cazé; Dodil e Sérgio (Ruy); Amilton (Lulú), Wilmar, Tozinho e Valter. Logo após, numa partida bastante movimentada a equipe de Dentes de Leite do Mésquita venceu de maneira inapelável a do AC Horizonte pela contagem de 3 X 1. Na parte cívico-militar, dia 12, sob o som do Hino Nacional executado pela Banda do 1º



*Quando se desfaz o laço verde-amarelo, o público aplaude a inauguração de mais uma benfeitoria pública: calçamento da Rua Dr. José Maria Coelho, em Queimados, vendo-se o Dr. Francisco de Moraes, diretor da Construtora Metro; professor Nabor Othuk, administrador de Queimados; Sr. João Gaudino da Silva; Sr. Interventor e professor Mário Braz chefe de Relações Públicas.*

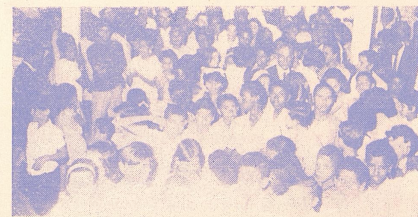

*Grande massa popular prestigiou as inaugurações ocorridas na semana do município, numa prova incontestada da popularidade do Sr. Interventor.*



*Na Rua João Rangel, antiga Vai-e-vem, no Caonze, a manifestação popular foi das mais concorridas. O Interventor, (foto) após cortar o laço simbólico caminhou em direção aos moradores locais, para cumprimentá-los.*



*O Interventor Ruy Queiroz, seus auxiliares e jornalistas, na marcha do progresso e do atendimento aos anseios populares.*



RI, foi inaugurada a 2ª Delegacia do Serviço Militar da 2ª Circunscrição do Serviço Militar (CSM), na Rua Marechal Floriano Peixoto, 2351. Ao ato, compareceram, além do Capitão José Lopes de Brito, chefe daquele setor, o Cel. Raul Mattos, comandante do Regimento Sampaio; Dr. José de Carvalho; Dr. José Paulo Fróes Machado, procurador da Prefeitura; o Interventor Ruy de Queiroz; Sr. Gentil Moreira Fernandes, chefe da Estatística; Cap. Paulo Lamos, do Regimento Sampaio; Ten. Eni de Paula, do 1º Grupo de Obuses; Sgt. José Lira de Vaz Filho, regente da Banda de Música do Regimento Sampaio; Sr. José Higinio Viana, Delegado do INPS; Glácomo Lauria, subagente do INPS; Sr. Roberto Carlos, presidente do Aero Clube de Nova Iguaçu; Dr. Cial Brito gerente do Banco do Brasil; Sr. José Nascimento, presid. do Sind. dos Empr. do Comércio de No-



Na Rua Equador, em Mesquita, (foto) o Interventor Ruy Queiroz inaugurou uma Galeria de águas pluviais de mais de 200 metros.

va Iguaçu, Wilson Muguet e outras personalidades. Uma vez desfeito o laço simbólico pelo Sr. Interventor Federal e Presidente da Junta Militar, usou da palavra inicialmente o Cap. José Lopes de Brito externando a sua satisfação em ter realizado a primeira etapa de sua vida, à frente de tão importante setor, "graças ao trabalho conjunto de todos que compõem sua equipe que não mediram esforços em prol desse trabalho mercê das desatensões de governos anteriores. Mas hoje a Interventoria pôde dotar a 2ª Delegacia Militar de instalações condignas para o atendimento daqueles que têm a saldar suas obrigações para com a Pátria". Em seguida, em sua fala, o Interventor Ruy Queiroz saudou o Cel. Raul Mattos, Cmt. do Regimento Sampaio e o Gal. Argus Lima, Cmt. da Divisão de Infantaria, pela atenção dispensada ao município de Nova Iguaçu, "pois como representante do Presidente da República e do poder Revolucionário, aqui me encontro para legar a essa terra, da qual sou filho, uma nova estrutura, banindo os pá-



Diante de autoridades militares e convidados especiais, o Sr. Interventor Ruy Queiroz desfez o laço verde-amarelo dando por inaugurada a nova Junta Militar.



Diante das bandeiras do Brasil e de Nova Iguaçu, a banda do 1º RI, executava o hino nacional, no momento da inauguração da 2ª Delegacia do Serviço Militar, em suas novas instalações.

rias da decência e do progresso". Depois de ressaltar o trabalho conjunto de seu "Staff", o Professor Ruy Queiroz enalteceu a pessoa do Cap. José Lopes de Brito, classificando-o como "um soldado batalhador, incansável no seu setor e que sua honestidade está comungando com os princípios estabelecidos em nosso município". A seguir, o Sr. José Nascimento, presidente do Sindicato



As velhas travessias de madeira dão lugar à resistência e a beleza das pontes de cimento-armado. A ponte sobre o Canal do Eabi fez os moradores locais surpresos de alegria.



O Interventor e seus auxiliares quando da entrega, ao público, da Galeria João Rangel.



As crianças compareceram na inauguração da Galeria da Rua João Rangel, no Caonze, como sempre, sem roupas a conselho médico, em face do forte calor.





O hasteamento do pavilhão nacional é praxe das solenidades cívico-militares, numa demonstração do alto espírito patriótico.



No clichê, o Cap. Lopes de Brito e sua equipe de auxiliares por ele elogiada no discurso da inauguração da Junta Militar.

dos comerciantes, usou da palavra para levar as congratulações da classe: "sentimo-nos honrados em participar dos atos que trazem a tranquilidade pública, pois Exército é povo e povo é Exército e não só os comerciantes, como todos, serão beneficiados com os serviços desta Junta". Após as solenidades, foi servido um coquetel, simbolizando a união Governo-povo com grande público que lotou as dependências da Junta Militar. O Cap. José Lopes de Brito informa aos jovens da classe 1952 que

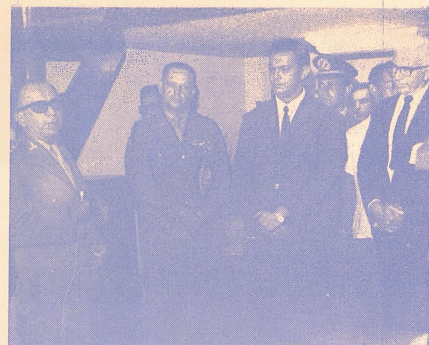

O Cap. José Lopes de Brito quando externava a sua gratidão ao Sr. Interventor e a sua equipe ao inaugurar as novas instalações da Junta Militar, ladeado pelo Cel. Raul Matos, Interventor Ruy Queiroz, o jornalista Dionísio Bassi, e convidados

a Junta funciona das 7 às 13,30 hs, onde poderão se alistar durante este semestre. Em Queimados, dia 13, os moradores da Rua Hernani receberam uma galeria de águas pluviais, dentro do Programa das benfeitorias públicas. A programação intensa teve no dia 15 o seu último dia de festa, iniciada com a celebração da Missa Solene, na Catedral de Nova Iguaçu, rezada pelo padre Arthur Hartmam, comparecendo ao ato religioso, além do Interventor Ruy Queiroz, os Drs. Mário Soares Pereira Júnior, Carlos Alves de Oliveira, José Carlos de Azevedo, Antonio Bellot de Souza, José Frôes Machado, Orlando Melo, Ruy Berçot de Matos; Dra. Sergina Melo de Azevedo Freitas, Dr. Oswaldo Queiróz da Silva, sub-chefe do Gabinete do Ministro da Justiça; Professora Natividade Patrício Antunes, Srs. Mário Braz, Alberto Nilson Ramos, Nicanor Gonçalves Pereira, Dúlio Aves Júnior, Waldick Pereira, Ten. Vieira, Cap. Amaro e outras personalidades do mundo sócio-econômico do município. Durante o sermão, o padre Arthur Hartmam reivindicou: primeiro a Deus, paz e compreensão e força para os homens que dirigem os destinos da Pátria; depois reivindicou ao Sr. Interventor mais escolas, hospitais, jardins e a tão reclamada passagem subterrânea no local da antiga cancela da Estrada de Ferro. Seguindo o programa das realizações o Sr. Interventor desfez o laço verde-amarelo inaugurando o Departamento de Serviços Públicos dotado de instalações das mais funcionais. Consta, naquele Departamento, das seguintes dependências: Divisão de Fiscalização de Feiras Livres, Divisão de Fiscalização e Posturas, Divisão de Fiscalização de Serviços Concedidos, Divisão de Trânsito, Divisão de Cemitério, Setor de Eletricidade — Calçeteiro — Esgotos

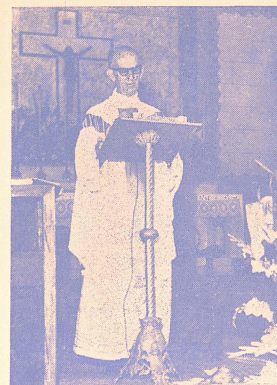

Diante do altar da Catedral de Nova Iguaçu, o padre Arthur Hartmam rogava a Deus pela felicidade de todos.



Ao inaugurar o Departamento dos Serviços Industriais, da esquerda para a direita: Sr. Alberto Nilson Ramos, Dr. Osvaldo Queiroz da Silva, Interventor Ruy Queiroz, Dr. H. Abido, Sra. Manoelina Barata, Dr. Mário Soares Pereira Junior, Cap. Amaro de Azevedo Ten. José Alvarez Vicira, Guiot Assumpção



Flagrante colhido no interior da catedral de Nova Iguaçu, quando a missa solene rezada pelo padre Arthur Hartmam, no dia do aniversário de fundação do município. Da esquerda para a direita, na primeira fila: o Interventor Ruy Queiroz, Dr. Osvaldo Queiroz da Silva, sub-chefe do gabinete do Ministro da Justiça; Dr. José Paulo Frôes Machado procurador geral da Prefeitura; Sr. Mário Braz, chefe de Relações Públicas e Dr. Carlos de Oliveira, Administrador de Belford Roxo.

e Estradas, Setor de Administração, Setor Limpeza e Refeitório. Na ocasião foi inaugurada a Sala "Mal. Arthur da Costa e Silva", que servirá para aulas específicas de fiscalização dos diversos setores. Ao toque do Apresentar Armas, executado pela Banda de Clarins do Regimento Sampaio, foram hasteadas as bandeiras do Brasil e de Nova Iguaçu, pelo Sr. Interventor e pelo Dr. Osvaldo Queiroz da Silva, respectivamente. Depois de percorrer todas as dependências do Departamento recém-

-inaugurado, seguindo para Mesquita em forma de cavalete, o chefe do executivo iguaçuano com seu "staff" a fim de homenagear a imprensa, quando, na Delegacia de Polícia local, inaugurou a sala "Júlio de Moura Magalhães". Mais tarde, numa reunião de confraternização procedeu-se ao banquete oferecido pela Prefeitura Municipal aos convidados especiais, autoridades civis e militares e à imprensa, que lotaram o salão de recepção do Nova Iguaçu Country Club.





Como é de praxe, não faltou o corte simbólico da fita verde e amarela na entrada do Departamento dos Serviços Públicos. Da esquerda para a direita: Professor Mário Braz, Dr. Carlos de Oliveira, Dr. H. Ábido, Interventor Ruy Queiroz, Dr. Antonio Bellot de Souza, Dr. Osvaldo Queiroz da Silva, Waldick Pereira e jornalista Walter de Freitas.

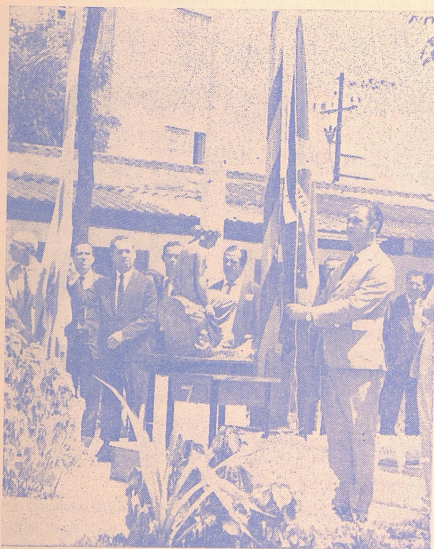

Ao toque de "Apresentar Armas" as bandeiras do Brasil e do Município foram hasteadas pelo Interventor Ruy Queiroz e Dr. Osvaldo Queiroz da Silva, respectivamente. Foi o ato solene da inauguração do Departamento dos Serviços Públicos.

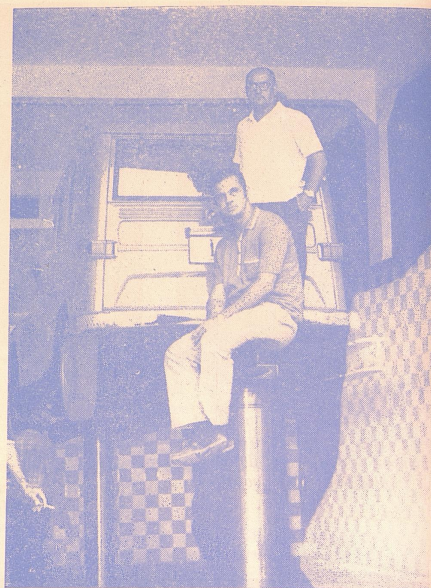

O Interventor Ruy Queiroz e Dr. Ruy Berçot de Matos, após a inauguração do serviço de manutenção e conservação de veículos.



O Interventor Ruy Queiroz e Dr. Osvaldo Queiroz da Silva, quando atentos ao plano de realizações do Dr. H. Ábido, à frente do Departamento de Serviços Públicos.

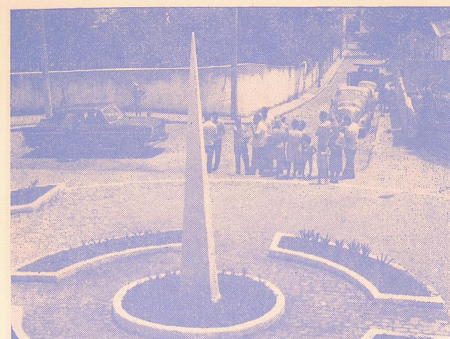

O Interventor Ruy Queiroz inaugurou a praça Santa Luzia, dotada de iluminação à mercúrio, tão reclamada pelos moradores da zona centro-residencial de Nova Iguaçu. Ao ato compareceram seus auxiliares e moradores locais.



Estiveram presentes, além do Sr. Interventor; Dr. Osvaldo Queiroz da Silva, subchefe do Ministro da Justiça; Cel. Câmara Goulart, Cel. Hélio Louzada, Cel. Carlos José dos Santos, Cel. Hildebrando Coelho, Maj. Tércio Lopes Maciel, Maj. Curcio Cabral, Maj. Aragua-rino de Freitas (FAB), Cap. José Lopes de Brito, Cap. Luiz Gonzaga Dias, Cap. Racini Borges da Rocha, Dr. Ruy Matos, Dr. José Carlos de Azevedo, Dr. José Carlos de Oliveira, Dr. José Luiz Pereira, Dr. Sérgio Rebêlo, Dr. Moacir Rodrigues do Campo (Prefeito de Duque de Caxias), Dra. Déia de Araujo, Dr. José Frôes Machado, Dr. Newton Skinner, Dr. Antonio Bellot de Souza, Dr.

Mário Soares Pereira Júnior, Dr. Orlando Melo, Dra. Sergina Melo de Azevedo Freitas, Sras. Cecília Borges, Professora Natividade Patrício Antunes, Srtas. Mariuza Soares, Eliane Sales Teixeira, Srs. chefes de serviços Municipais, Diretores de Departamentos e a imprensa representada por IGUAÇU NEWS, Diário de Notícias, revista A Gaivota, Rádio Solimões, Correio Fluminense, A Tribuna, Jornal da tela Publi-cine, Correio da Lavoura e outros. Waldick Pereira, chefe da Administração do Departamento de Cultura, Recreação e Turismo, funcionou como mestre de cerimônias convocando, inicialmente para fazer uso da palavra, o Procurador Geral da

O Interventor Ruy Queiroz, ladeado pelos seus auxiliares e moradores do bairro do Rancho Nôvo, quando da visita às obras de saneamento e calçamento das ruas Canadá, Catita, Guatemala e Silvana e da Galeria de águas pluviais que serão inauguradas em 26 de fevereiro.





O passo do progresso representado pelo Sr. Interventor, auxiliares e moradores, quando no bairro do lote 15, inauguravam o calçamento das ruas Vantuil e Iporanga.

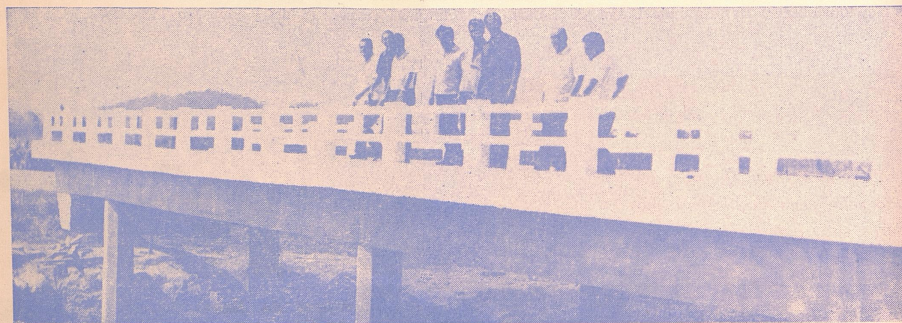

A ponte sôbre o rio Paiol ligou Vila de Cava ao bairro de Santa Rita, um melhoramento esperado há muitos anos pelos moradores locais.

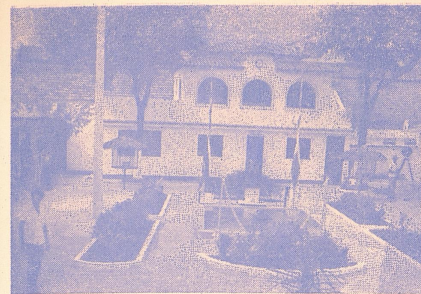

Vista Parcial do Departamento dos Serviços Públicos.



Da esquerda para a direita: Augusto Rodrigues, Dr. Herotides, Dr. Luiz Barreto, Dr. Geraldo Amim Chaim e Dr. Luiz Gonzaga, no banquete ao 137º aniversário de fundação de Nova Iguaçu.

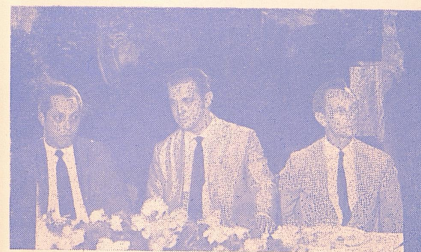

O Dr. Osvaldo Queiroz da Silva, Interventor Ruy Queiroz e o maj. Sebastião Afonso, por ocasião do banquete de aniversário da cidade.

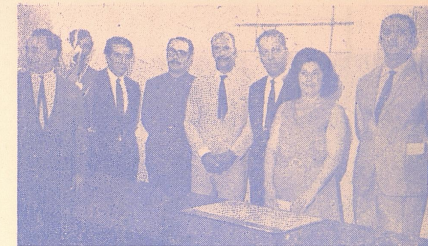

Da esquerda para a direita: Cap. Amaro de Azevedo Pires, Dr. Geraldo Amim Chaim, Cel. José Goulart Câmara, Dr. H. Ábido, Dr. Osvaldo Queiroz da Silva, Sra. Manoelina Barata e o Sr. Interventor.

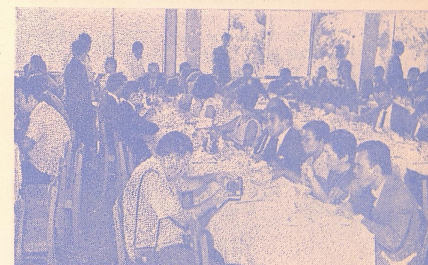

Aspecto do banquete, que a Prefeitura Municipal ofereceu aos convidados, no dia 15, em comemoração ao aniversário de Nova Iguaçu.



Ao microfone da Rádio Solimões com som local, o Sr. Interventor discursou, no banquete do dia do aniversário da cidade, quando externou "somos a Nação em armas em busca dos mesmos ideais".



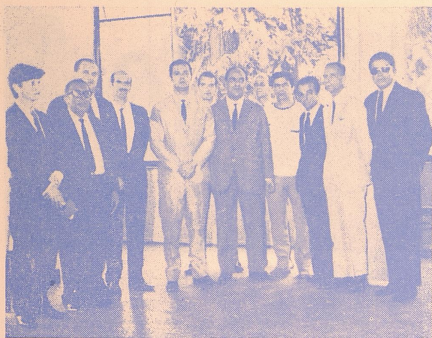

Da esquerda para a direita: Dr. Gil Ferreira do Lago, Dr. Antonio Bellot, Sr. Álvaro Passos, Dr. Luiz Gonzaga, Interventor Ruy Queiroz, Dr. Newton Skinner, Dr. Nilton Calmon, Dr. Luiz Gonzaga Marcondes, Dr. Amim Chaim, Dr. Herotides e Dr. Luiz Barreto.



O Dr. José Fróes Machado, quando discursava, no banquete do Country, em comemoração ao 137º aniversário de fundação de Nova Iguaçu. Vendo-se ao lado do Sr. Interventor, o maj. Sebastião Afonso e o Cel. Hêlio Louzada.



**Colúmbia Seguros Gerais**

EM NOVA IGUAÇU, DISQUE 2380

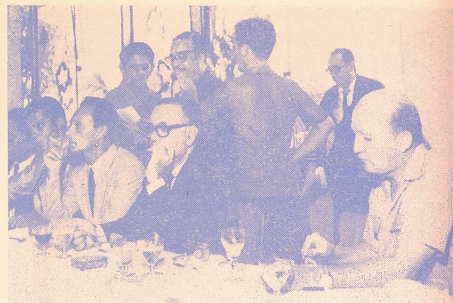

O Cel. Câmara Goulart, quando discursava, por ocasião do banquete no Country. Vendo-se o Interventor Ruy Queiroz, maj. Sebastião Afonso, Cel. Hêlio Louzada e Cel. Hindemburgo Coelho.

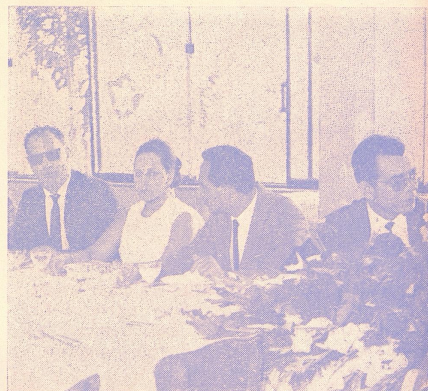

Da esquerda para a direita: Sr. Álvaro Passos, diretor da 5ª Inspetoria de Trânsito. Dra. Déia de Araújo, chefe do Setor do Expediente; Cap. Luiz Gonzaga Dias, do 6º Batalhão da P.M.; e o Dr. Moacyr Rodrigues do Carmo, Prefeito de Duque de Caxias.

## NOVA SALA PARA A IMPRENSA ...



Da esquerda para a direita: Júlio de Moura Magalhães, o homenageado; Dr. Luiz Barreto, delegado de polícia local; Dra. Sergina de Freitas, Dr. Elvio Pororázio e Interventor Ruy Queiroz.

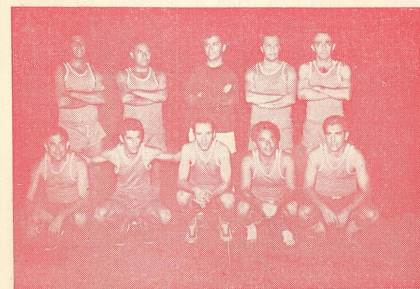

A equipe de veteranos do INCC venceu com: João, Maninho e Jacob; Lubanco João Martins e Geraldo; Luiz Carlos (Falcão) e Antonio (Delmo).



A equipe dos desenhistas perdeu com: Gilson Jaime e Tebinho; Jorge, Santana, Luiz Carlos (Pedro Mula) e Duca; Lenildo (Wilson) massagista: João Barbeiro e técnico, Luiz Petale.



O flagrante é da inauguração da sala de imprensa "Júlio de Moura Magalhães", Presidente da AIBF; (jornalista do Diário de Notícias), à direita, pelo Dr. Osvaldo Queiroz da Silva, sub-chefe do gabinete do Ministro da Justiça, à esquerda, quando cortava o laço simbólico.



O Jornalista Júlio de Moura Magalhães quando fazia a entrega de um Cartão de Prata ao Interventor Ruy Queiroz, em homenagem ao aniversário da cidade, em nome da Associação de Imprensa da Baixada Fluminense.





Aspecto do banquete por ocasião do 137º aniversário de fundação do município de Nova Iguaçu.

## CHURRASCO NO LOTE XV

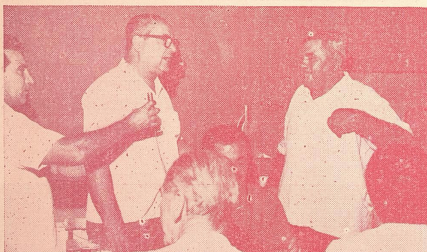

Quando o Dr. Ruy Berçot de Matos discursava agradecendo a recepção organizada pelo Sr. Manoel de Sá, (foto) proprietário da Churrascaria Beira Rio, no Lote 15 e que ofereceu ao Governo Municipal, em sinal de gratidão pelos melhoramentos introduzidos naquele populoso bairro.



**Colúmbia Seguros Gerais**

EM NOVA IGUAÇU, DISQUE 2380



Após o churrasco um autêntico show nordestino se verificou, com a presença do irmão de Luiz Gonzaga, Severino Januário. Na foto, o sanfoneiro, o Dr. Carlos de Oliveira e o Sr. Interventor quando discursava.



Ao lado do Interventor Ruy Queiroz, o Dr. Carlos de Oliveira, administrador de Belfort Roxo e auxiliares da administração. À esquerda o Dr. Arlindo Goulart, superintendente da SUPONI.

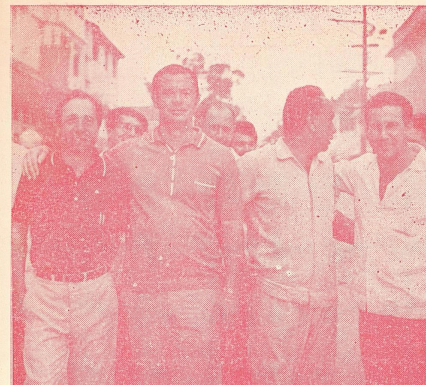

O Dr. Arlindo Goulart, Superintendente da SUPONI, ao ser cumprimentado pelo Sr. Interventor Ruy Queiroz, pela dedicação com que vem realizando as obras do município. Vendo-se ainda o Pedro dos Santos e o Dr. Carlos de Oliveira, Administrador de Belfort Roxo.

Prefeitura, Dr. José Fróes Machado que saudando os convidados, as autoridades e a imprensa, fez um retrospecto da vida histórica do município e lembrou "as picadas da mata de Paes Leme e as antigas estradas do Comércio, que davam escoamento à produção para Goiás e Minas Gerais", referiu-se aos vultos históricos iguaçuanos como "Duque de Caxias, o patrono do Exército Brasileiro, Juiz de Direito e Jornalista Dr. João Antonio de Barros Júnior, D. Francisco de Lemos Faria Pereira Coutinho, Bispo de Coimbra e Conde de Arganil, Manoel Inácio

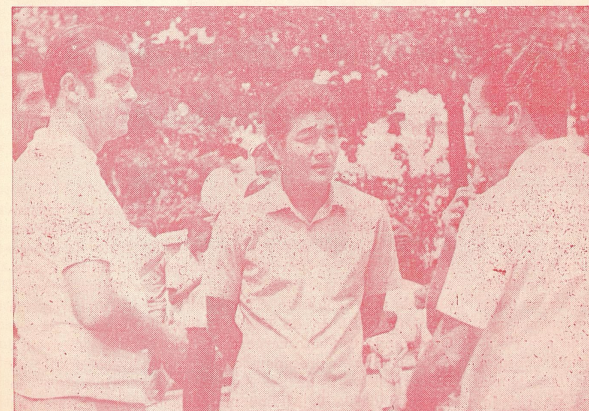

de Andrade Souto Maior Pinto Coelho, o Marquês de Itanhaém; Francisco Rangel Pestana, jornalista e tantos outros exemplos de dignidade. Lembrou o brilhante orador que Nova Iguaçu, "era senhor de um pujante mercado agrícola, até 1939 e, sua maior produção era de café e laranja, cuja exportação chegou a causar inveja a outras regiões". O Dr. José Fróes Machado, a cada palavra que emitia, ressaltava o crescimento sócio-econômico do município, "pelo elevado número de obras públicas. Pelo crescimento imobiliário. Pela implantação de importantes indústrias brasileiras. Pelo alastramento das vias de comunicações e pelo trabalho e dedicação de seus habitantes". Seguindo aquele orador, o Dr. Antonio Bellot de Souza, Juiz de Direito disse, em sua magnífica oração "...conclamando a todos para a conju-

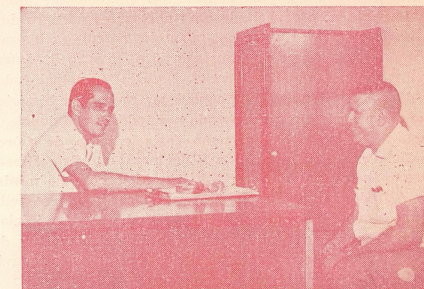

O Dr. Mário Soares Pereira Junior, chefe de Divisão de Serviços Concedidos quando externava a sua meta à frente daquele Departamento, ao Dr. Mauro Flôres, diretor da Viação Nossa Senhora da Penha.

O Interventor Ruy Queiroz, o Administrador Nabor Othuke e Sr. Enéias Bárcia, quando tratavam dos problemas de Queimados.



gação de tudo que é belo e bom, pois Nova Iguaçu está imbuído de patriotismo e dos mais lindos ideais, das mais valorosas realizações e da mais pura sociedade. Por isso, atestamos que Nova Iguaçu, no conjunto da soma de suas declaradas virtudes, reflete a virtude do povo brasileiro. Parabéns Sr. Interventor! Parabéns senhores iguaquanos!" O Cel. Câmara Goulart foi o terceiro orador que enalteceu o trabalho da atual administração se referindo à criação do Departamento dos Serviços Públicos e da importância dos seus objetivos. Referindo-se à Interventoria Federal no Município externou a sua satisfação em não ter sido decepcionado pelo professor Ruy Queiroz, em quem "depositando a minha confiança, deixei de aceitar o cargo, a convite superior, para a ele entregar a missão, pois considero-o competente, inteligente, virtuoso e capacitado para nortear os destinos desta terra, e que não entre nas mãos dos corruptos, imorais e desonestos". Antes de fazer uso da palavra, o Sr. Interventor, naquela ocasião decretou Feriado Municipal, todos os dias 15 de janeiro, por considerar uma data histórica que deverá ser sempre venerada por todos. Logo depois, o chefe do executivo iguaçuano fazia entrega de flores ao Dr. Oswaldo Queiroz da Silva para que este fizesse chegar às mãos da Sra. Judith Buzaid, esposa do ministro Alfredo Buzaid, numa "prova de carinho e respeito que o povo iguaçuano nutre pela senhora". Ao iniciar a sua franca e destimida oração, o Interventor Ruy de Queiroz agradeceu às autoridades presentes e convidados oficiais, assim se expressou:

"Nesta festa tão bonita, tão cheia de civismo, tão própria de homens de bem, somente noderiam estar aqui homens de comprovada dignidade, de responsabilidade, de decência e de bom quilate patriótico". E seguiu: "não estamos aqui para lembrar o passado, mas para massacrá-lo e para continuar renovando os valores e as coisas iguaçuanas. Nesta festa de congratamento, ao ensejo do 137º aniversário de Nova Iguaçu, não pedimos votos por que não viemos aqui para isso, viemos sim para trazer votos de felicidades a esse novo, em nome do Poder Revolucionário. A ordem está implantada. Lembre-se de que para que haja liberdade é preciso que haja responsabilidade e, responsabilidade é uma virtude dos homens de bem desta terra. Conclamo o povo e a elite para formarmos uma elite unificada, inteligente e capaz de isolar os párias do desenvolvimento da cidade que mais cresce. Somos a Nação em armas, em busca dos mesmos ideais. Jamais deixei-me envergonhar pelas injúrias dos cívicos da inveja, pelas lamentações dos mau-caráteres, nem pelas investidas rastejantes de quem não quer o bem estar do povo iguaçuano. Vejam os que estão ao nosso lado. Não são mais do que ninguém. Não é a farda que faz o homem. Eles são iguais a nós — somos todos brasileiros. Que cheguem a nós os bons iguaquanos por que deles precisamos também uma parcela de contribuição para a honra e glória de Nova Iguaçu". Sobre a preocupação da Interventoria Federal em dar assistência a todos os setores da vida sócio-econômica da cidade, finalizou o Sr. Interventor com palavras de Olavo Bilac "O descuido é um crime e a fraqueza uma desonra".



Da esquerda para a direita, acima: Srta. Iracy Matos do Nascimento, Dr. José Carlos de Azevedo, jornalista Dionísio Bassi e professora Natividade Patrícia Antunes. Embaixo: Sr. Duílio Alves Junior, Dr. Ruy Matos, Dra. Georgina André, Srta. Dayse Maria da Luz e o Dr. Wagner Ribeiro de Queiroz, durante o banquete no Nova Iguaçu Club.



O Rei Momo, Duílio Alves Junior foi apresentado ao público, durante o show, tendo aproveitado a ocasião para conclamar a todos os foliões a fim de que se preparem para o grande carnaval de 1970. Na foto o Rei Momo e as jovens "Gils".

A noite, na praça da Liberdade, um show transmitido pela Rádio Solimões foi encerramento do dia festivo que marcou a passagem do aniversário da cidade. Apresentaram-se com grande sucesso Gazolina, Carminha Mascarenhas, José Ventura e Luiz Keler, acompanhados pelo conjunto The Night Birds, do programa Rio Loyola Show, da Rádio Difusora Duque de Caxias. O comando esteve a cargo de Inácio Loyola e Castrinho. Após o Show, procedeu-se a um autêntico desfile de Blocos e Escolas de Samba, numa "avant Première" do carnaval de 1970. Mesmo marcado o encerramento das festividades comemorativas ao aniversário da cidade para o dia 15, a promoção teve prosseguimento nos dias



No show da Praça da Liberdade não faltou cartazes como Gazolina e Carminha Mascarenhas, (foto), que agradaram a mais de três mil pessoas.

17 e 18 quando a caravana do Sr. Interventor esteve no bairro do Lote 15 para inaugurar o saneamento e calçamento das ruas Vantuil e Iporanga, onde o Sr. Manoel de Sá preparou uma recepção e ofereceu um churrasco à Campanha ao Sr. Interventor e seu "staff" pelas benfeitorias ali introduzidas. Depois de servido o churrasco, Severino Januário (irmão de Luiz Gonzaga) deu um autêntico show nordestino, movimentando a ambiente.

De regresso o Sr. Interventor resolveu fazer uma inspeção às obras do Rancho Novo, mormente as da Galeria da Rua Guatemala e calçamento das ruas Canadá Silvana e Catita. Na ocasião o Sr. Interventor marcou para o dia 26 de fevereiro, data do aniversário da Interventoria, a inauguração daquelas benfeitorias. Na residência do Sr. Robson Francisco da Costa, sua esposa D. Adelaide Chaufim da Costa preparou um drink e foi incumbida pelo Sr. Interventor Ruy Queiroz da confecção de um bôlo que será cortado, pelo casal, no dia do 1º aniversário da Interventoria, 26 de fevereiro. Dia 18, domingo, o programa foi complementado com a realização do I Conteste Cidade de Nova Iguaçu, que teve início à zero hora e prosseguiu até às vinte e quatro horas. Apesar da falta de energia elétrica em vários pontos da cidade, inúmeros radioamadores participaram. Na praça da Liberdade, onde estava instalado o PY 1 NBX, grande público ouviu a mensagem de congratulações enviada por um radiador de São José dos Campos — São Paulo. O NBX, só funcionou quando conseguiu um gerador emprestado, pois não havia energia elétrica na praça da liberdade em virtude de troca de transformadores mas os demais macanudos continuaram marcando pontos. A mensagem de São José dos Campos foi gravada pelo Radio-amador Ruy Afrânio Peixoto e foi ofertada ao Sr. Interventor Ruy de Queiroz Pinheiro.



O flagrante é do cantor da jovem guarda Luiz Keler que além de interpretar músicas do seu repertório, deu um show com a música do festival "O Amor é Tudo".



Além da administração direta da SUPONI sobre diversas obras municipais, existem as firmas empreiteiras, que contribuem nas realizações. Citamos por exemplo a CESP — Construção, Engenharia, Saneamento e Pavimentação, sob a direção de João Galdino da Silva Filho, que trazendo em sua bagagem pessoal um "currículo" dos mais expressivos, cuida com esmero e nasculum" que trazendo em sua técnicas adquiridas em mais de 10 anos de experiência. Entre as obras de maior vulto de que foi encarregado, figuram as da Refinaria da Petrobrás, nos Campos Elísios; Refinaria Petrolífrica de Cubatão, em São Paulo; Fábrica de Asfalto e Fertilizantes; Estrada São João da Boa Vista; Fábrica de Celuloide Mogiguassu e outras que atestam o gabarito profissional de João Galdino.



## Departamento de Cultura, Recreação e Turismo de Nova Iguaçu:

### Seis Meses de Atividade em Prol do Desenvolvimento Cívico-Cultural

O Departamento de Cultura, Recreação e Turismo, um dos setores de administração da Prefeitura de Nova Iguaçu, chefiado pelo Dr. Newton Skinner, cujas funções e atividades foram definidas com a aprovação do Regimento Interno, em 25 de junho do ano passado, em seis meses patrocinou os seguintes eventos: Em julho, exibição da peça "Jesus de Nazaré", levada à cena nos dias 25 a 27, no Bairro do Caonze pelo Grupo Valmir Corrêa. Agosto: Semana de Caxias e Rainha do Turismo, quando foram realizadas diversas solenidades e ampla distribuição de cartazes alusivos ao grande brasileiro. Srta. Lélia Maria Mello Cardoso representou o Município no concurso promovido por um jornal carioca, obtendo ótima colocação na disputa do título "Rainha do Turismo Brasileiro". Setembro: Grandes festividades na Semana da Pátria, em todos os educandários do muni-



Ao brinde, o Dr. Ruy Matos, diretor do Departamento de Fazenda, o Interventor Ruy Queiroz e sua esposa D. Valdete Queiroz, durante o coquetel que o Departamento de Cultura, Recreação e Turismo ofereceu à imprensa, por ocasião da festa natalina, mês passado.



O Sr. Nicanor Gonçalves Pereira, do jornal da tela "Publi-Cine", falou em nome dos colegas de imprensa, agradecendo o reconhecimento das autoridades da importância dos seus serviços e augurando pleno êxito nas promoções daquele Departamento. Ao seu lado (foto), o Dr. Newton Skinner.

os festejos momescos. Novembro: — Participou do encontro de Turismo Fluminense realizado em Campos.

Patrocinou coquetel em homenagem ao Governador do Estado ao ensejo do 1º aniversário da revista "IGUAÇU-NEWS". Prestou inestimável apoio à II Jornada Odontológica da Baixada, promovida pela Associação Brasileira de Odontologia-Subseção de Nova Iguaçu, realizada no Instituto de Educação Nova Iguaçu, fazendo distribuir livros sobre história iguaçuana assim como elaborando o roteiro turístico para os congressistas. Ornamentou abundante e artisticamente as ruas centrais, assim como fez desfile alegórico em homenagem à data natalina.

Encerrando as atividades de 1969, afereceu coquetel à Imprensa, ao mesmo tempo em que apresentou o programa elaborado para as comemorações dos 137 anos de fundação de Nova Iguaçu.

## Tributos Parcelados

Regulado pelo Decreto-lei nº 55, o pagamento dos tributos municipais, agora, poderá ser parcelado de forma a facilitar o contribuinte a ficar em dia e evitar extensas filas. Da forma da regulamentação consta a seguinte discriminação: 1) — Impostos Predial e Territorial Urbanos, 1ª parcela até 31 de março; 2ª parcela até 30 de junho; 3ª parcela até 30 de setembro e a última parcela até 31 de dezembro. NOTA: — O pagamento global do tributo, quando feito antecipadamente, no mês de janeiro, terá desconto de 20% e, se efetuado no mês de fevereiro terá o desconto de 10%. 2) — Imposto Sobre Serviços de Qualquer Natureza, para pagamento anual, será recolhido até 28 de fevereiro e, quando mensal, será recolhido até o dia 10 de cada mês subsequente. 3) — Taxa de Licença de Veículo não motorizado, deverá ser paga até o dia 31 de março. 4) Taxa de Licença de Localização, cuja renovação deverá ser paga até o dia 28 de fevereiro.





# CIMFERMAD

**A GARANTIA DA BOA CONSTRUÇÃO**



CM - PUBLICIDADE

- Vendas a prazo
- Entregas rápidas
- O melhor atendimento

**TUDO PARA CONSTRUÇÃO**

## PELOS MENORES PREÇOS

... e para os fregueses, **BALAS, de presente!!!**

## CIMFERMAD

**MATERIAIS DE CONSTRUÇÃO LTDA.**

RUA MARECHAL FLORIANO PEIXOTO, 1322

**Tel. 2144-NOVA IGUAÇU-RJ**

Na mira da objetiva, o assessor da Divisão de Fazenda, Sr. Mário Magalhães, quando justificava a nova modalidade de cobrança dos tributos municipais como sendo mais funcional e benéfica, tanto para a Prefeitura como também para os contribuintes.



## INTERVENTOR RECEBEU REPRESENTANTES DAS AGREMIÇÕES CARNAVALESCAS

Em seu gabinete, o Sr. Interventor Ruy Queiroz, assessorado pela Dra. Déa de Araujo recebeu presidentes e diversos representantes de Blocos Carnavalescos e Escolas de Samba do município, a fim de tratar de assuntos atinentes à programação dos desfiles do carnaval 70. O Grupo foi liderado pelo Sr. Manoel Januário Nascimento, do Grêmio Recreativo Escola de Samba União da Mocidade de Areia Branca, que na oportunidade saudou o chefe do executivo, em nome das Escolas de Samba e Blocos do município.



## UM FUSCA PARA BOM CONTRIBUINTE



A Prefeitura Municipal sorteu dez prêmios para os contribuintes que encerraram o ano de 69 em dia com as suas obrigações tributárias. No concurso de Aniversário instituído pelo Departamento de Fazenda, um automóvel Volkswagen, zero km. foi o primeiro prêmio que coube ao portador do talão nº 59.373. Cabendo os nove seguintes prêmios aos portadores dos talões nos. 11.230 — Um aparelho de ar refrigerado; 34.380 — Um refrigerador; 68.462 — Um televisor, 26.730 — Uma máquina de escrever; 33.516 — Uma máquina de costura; 40.233 — Uma enceradeira; 57.270 — Uma bicicleta; 53.831 — Uma máquina fotográfica 11.179 — Um liquidificador.



**Colúmbia Seguros Gerais**  
EM NOVA IGUAÇU, DISQUE 2380

## ECOS DO BANQUETE...

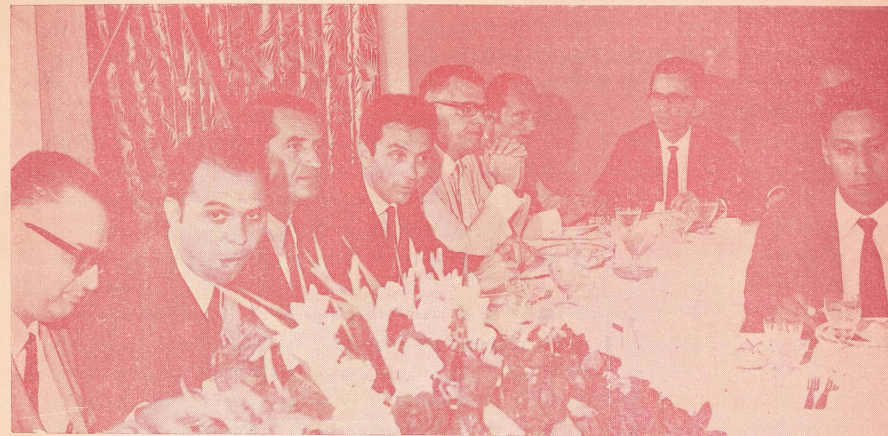

Da esquerda para a direita: Dr. Armando Almeida, Prof. Mário Braz, Dr. Newton Skinner, Antonio Magalhães, Dr. José Fróes Machado, Dr. H. Abido, Maj. Curcio Cabral e Dr. José Carlos do Vale.

LABORATÓRIO  
**ANÁLISES  
MÉDICAS**

MODERNAS  
INSTALAÇÕES



**DR. JACOB SESSIM**

CR 1198 - GB — 007/RJ

EXAMES:

SANGUE  
URINA  
FEZES  
ESCARROS  
SECREÇÕES ETC.

METABOLISMO BASAL — HORMÔNIOS  
— CULTURAS — ANTIBIOGRAMAS —  
VACINAS — DIAGNOSTICO PRECOCE DO  
CANCER E GRAVIDEZ

HORÁRIO: DAS 8 AS 18 — DOMINGOS DAS 8 AS 12 HORAS  
RUA DO OUVIDOR, 40 - 1º Andar - Tel.: 3354 — NOVA IGUAÇU  
PRAÇA DOS ESTUDANTES, 16 - 7º Andar — NILÓPOLIS



**I SALÃO de PINTURA**

INTERVENTOR: **RUI QUEIROZ**

Promoção do Departamento de Cultura, Recreação e Turismo

**PMNI**

**A.P. MORAIS**  
**ADY SALLES TEIXEIRA**  
**ALOISIO LEONE**  
**PAULO PEREIRA LIMA**  
**HEITOR PINTO**  
**MARCIO REIS**  
**NILTON SOARES BELEM**

Na foto abaixo da esquerda para a direita: Nilton Belém, pintor; Dr. José Carlos de Azevedo, quando falava em nome do Interventor, Dr. A. Pimenta de Moraes, pintor; Sra. Ady Salles Teixeira, pintora e, Waldick Pereira, chefe de Administração do Departamento de Turismo.



## EXPOSITORES

**ALOISIO LEONE** — Autodidata. Desde a infância dedica-se à escultura, tendo começado com os bonecos de Argila que povoavam seu mundo de criança. Em 1958, iniciou seus estudos de desenho e paralelamente começou a se interessar por pintura e Xilografia, época em que transportou para a tela inúmeros recantos históricos de Nova Iguaçu e que hoje fazem parte de sua coleção particular de desenhos, guache e aquarelas na fase impressionista. Em março de 1969, foi discípulo de José Assunção de Souza e Francisco Bezerra, no curso de Gravura, promovido pela Sociedade de Desenvolvimento do Museu Histórico Nacional. Atualmente, faz pintura, escultura, desenho, gravura e cerâmica, figurando em coleções particulares no país, Espanha, Portugal França, Inglaterra e Estados Unidos. Está inscrito com três obras na II Bienal Internacional de Gravura Yorkshre, Inglaterra; Salão de Artes Plásticas de Nova Friburgo; X Fenit, no Ibirapuera; I Exposição de Artes Plásticas de Angra dos Reis; Salão Air France de Pinturas, MAM; Concursos da Revista "Direção", com exposição em São Paulo, Japão e Estados Unidos; Salão da Bússola, MAM; Salão Petropolitano de Pintura Major Koeler. É sócio remido do MAM e integra o quadro social da Internacional de Artes Plásticas. Nasceu em Nova Iguaçu.

**HEITOR PINTO** — Há muitos anos vivendo em Nova Iguaçu, diz-se carioca "contra a vontade", pois aqui estão suas melhores amizades e encontra campo propício e quietude e beleza para seus quadros. Professor de desenho na Escola Industrial e Escola Técnica de Desenho Industrial do Rio de Janeiro, lecionou no Colégio Leopoldo é um dos autores do Brasão de Nova Iguaçu. Possui vários trabalhos de pintura em Salões do Brasil e de muitos países.

**ADY SALES TEIXEIRA** — Natural do Rio Grande do Norte, há mais de 20 anos radicada em Nova Iguaçu, onde leciona e dirige uma Escola de Arte. Como artista, revela-se em Estamparia, Escultura e Pintura. Fez curso de pintura em São Paulo e Guanabara, na Escola de Belas Artes e no Instituto de Belas Artes do Rio. Apresentou diversas vezes no Museu de Arte Moderna do Rio de Janeiro e é considerada um dos valores artísticos de Nova Iguaçu. Quando pinta sente uma inspiração de alto espiritualismo. É feliz por isso. Sua maior decepção foi ver um dos seus trabalhos relegado a segundo plano numa casa cultural.

**NILTON SOARES BELEM** — Nasceu um dia antes do centenário de fundação de Nova Iguaçu — 14 de janeiro de 1933 — por esta razão se diz quase o mais perfeito iguaçuano que conhece. Iniciou os seus estudos de Arte como autodidata, tem participado de diversas promoções artístico-cultural do Estado da Guanabara e Rio de Janeiro. Em 1959 cursou no Conservatório Brasileiro de Música e em 1969 iniciou o curso do Museu de Arte Moderna, no Rio de Janeiro. Em 1968, apresentou-se no Museu da Imagem e do Som, no concurso "Carolina";



Nilton Belém foi bastante cumprimentado pelo seu quadro *Visão Branca*, fruto de uma imaginação feliz.

PEDRA BRITADA — PÓ DE PEDRA

PEDRA ALVENARIA

ENTREGAS RÁPIDAS



**PEDREIRA VIGNÉ**

...

AV. ABILIO AUGUSTO TAVORA, 1061 - TEL.: 2430

NOVA IGUAÇU — ESTADO DO RIO



nêste mesmo ano esteve presente no MAM. Conta com cinco trabalhos laureados no II Festival de Artista Jovem de Niterói. Pertence ao Atelier Livre do MAM e é associado da Associação de Arte Plástica da Guanabara e da Associação Internacional de Artes Plásticas.

ALTAYR PIMENTA DE MORAES — membro de tradicional família iguaçuana. Nasceu no dia 30 de agosto de 1919, realizou seus cursos preparatórios no Colégio Leopoldo para ingressar na Faculdade de Direito de Niterói, onde colou grau na turma de 1945. No período de 1960/64 exerceu o cargo de Juiz Substituto nessa Comarca e atualmente é Diretor da Biblioteca Acácio Aragão, considerada uma das mais completas do país, em assuntos jurídicos. Fundador da Arcádia Iguaçuana de Letras, publicou o livro de poesias "Vitória de Samotrácia" e em 1962 teve sua peça "Rosa do Mar" laureada no Grande Teatro TV Tupi. Dedica-se à pintura e recentemente apresentou no Museu Nacional a coleção "Os Passos da Paixão" que ofertou à Cúria Diocesana de Nova Iguaçu.

PAULO PEREIRA LIMA — Nasceu em Minas Gerais e vive em Nova Iguaçu há cerca de 30 anos, e onde segunda afirma, não espera sair mais. Pintor, decorador e arquiteto, tem participado de várias exposições em todo o Brasil. É artista laureado no Salão Nacional de Belas Artes e no Salão dos Ferroviários. Sócio efetivo da Sociedade de Belas Artes. Possuidor de rara sensibilidade artística, dedica-se com carinho ao trabalho de restauração de obras de arte, principalmente as de motivos religiosos. Ultimamente expôs seus trabalhos em Vitória, Espírito Santo, onde obteve grande receptividade.



*Este quadro é uma das criações de Althair Pimenta de Moraes, que se destacou no I Salão do Pintor Iguaçuano.*

MARCIO REIS — Nasceu em Minas Gerais e aqui, em Nova Iguaçu fincou raízes sólidas. Iniciou seus estudos de pintura como autodidata, tendo mais tarde, na Guanabara, convívio com mestres de fama internacional. Participou de inúmeras exposições em Minas Gerais, Guanabara e Estado do Rio. Possui cursos de Arte Decorativa e Vitrine. Márcio Reis é artista disputado pelas coleções particulares das figuras representativas da nossa sociedade e Guanabara.

## NATAL DOS POBRES MOVIMENTOU MILHARES DE CRIANÇAS E ADULTOS

Com extraordinário apoio recebido da indústria e do comércio e mesmo de particulares, a Campanha do Natal da Criança Pobre de Nova Iguaçu, fez distribuição de cerca de 15 mil cartões e mais de dez mil sacolas contendo gêneros alimentícios.

Presidida pela primeira dama do município Sra. Valdete Elias Pinheiro, coadjuvada pelas Sras. Iara Ennes Tinoco, Maria Mattos, Telmo Lopes e advogada Déa Araújo, a campanha conseguiu levar aos distritos um pouco de alegria aos necessitados.

Começada na manhã de quarta-feira em Vila de Cava, quando aproximadamente 2000 crianças



*Sra. Valdete Queiroz quando procedia a entrega de presentes, sempre auxiliada por um grupo de professoras e outras senhoras e senhoritas da nossa sociedade.*

e as famílias mais pobres foram contempladas, contando ainda com a alegre presença do Papai Noel, prosperou em Belford Roxo, Mesquita, Queimados, Japeri e Nova Iguaçu.

Tendo como lema "pelo menos uma parcela mínima da população pobre do município possa ter uma pequena melhora na sua ceia de Natal e as crianças possam sorrir mais um pouco", a Sra.

Valdete esmerou-se e, para tanto, foi buscar apoio nas mais diversas fontes, tendo encontrado, logo



*O bom velhinho, das barbas e luvas brancas, quando da distribuição de brinquedos e gêneros alimentícios às 2000 crianças de Vila de Cava.*



*Este Papai Noel não desceu pela chaminé. De residência em residência levou alegria à gurizada de Vila de Cava, o maior e mais pobre distrito iguaçuano.*

A EMPRESA NOSSA SENHORA DA CONCEIÇÃO TEM A GRATA SATISFAÇÃO DE CUMPRIMENTAR A TODOS OS MUNICÍPIOS E A INTERVENTORIA FEDERAL, PELO BRILHANTISMO DAS COMEMORAÇÕES DO 137º ANIVERSÁRIO DA CIDADE.

# Empresa N. S. da Conceição

RUA CARLOS DE SOUZA FERNANDES, 514 — OLINDA





A foto dá uma idéia da popularidade do bom velhinho junto às crianças. As crianças da Vila de Cava quase arrancaram as barbas do Papai Noel Duílio Alves, no afã de uma alegria incontida.

de início, pleno apoio do Clube dos Diretores Lojistas de Nova Iguaçu.

A comissão composta de senhoras e senhoritas de nossa sociedade além de jovens, trabalhou arduamente, não só arregimentando meios, quanto na



Depois da festa, o Papai Noel se despede de Vila de Cava para voltar, quem sabe, daqui a trezentos e sessenta e cinco dias, com o mesmo sorriso, com a mesma mensagem de esperança e com as mesmas dádivas. Algumas crianças choraram ao adeus do Papai Noel. Alguns adultos se entristeceram.

confeção de pacotes como na distribuição. Resalte a atuação das professoras assim como Dra. Déa Araújo, e a primeira dama do município Sra. Valdete Pinheiro.



Heraldo Sales & Cia. Ltda.

ARTIGOS ELETRO-DOMÉSTICOS E  
MÓVEIS EM GERAL



AVENIDA GOVERNADOR AMARAL PEIXOTO, 130 - 140

TELEFONES: 2174 E 3330 — NOVA IGUAÇU

## Vila de Cava é o Maior Distrito

O terceiro distrito iguaçuano de maior extensão territorial é Vila de Cava, também cognominado José Bulhões. Numa hora oportuna em que o progresso de todas as regiões do município exige uma planificação adequada para o seu crescimento, o Intendente Federal em Nova Iguaçu acaba de dar um passo de renovação para o desenvolvimento comercial, industrial e residencial de uma área que pobre como é, ficou ainda mais pobre com o suprimento da velha ferrovia. Os habitantes daquela região, na sua maioria, lavradores, tinham na velha e barulhenta Maria Fumaça, a solução para o transporte de sua produção tão sacrificada pelas constantes inundações. Hoje não existe mais o trenzinho. Existe sim três linhas de ônibus que precariamente servem para o transporte coletivo. Uma ligando o distrito a Nova Iguaçu, uma ligando-o ao distrito de Belford Roxo e outra Nova Iguaçu — Tinguá. Quando chove a coisa piora e as duas únicas vias de acesso ficam intransitáveis — como se não bastassem os sofrimentos cotidianos, os moradores de Vila de Cava ficam privados de tudo, inclusive da civilização. A Redenção está na recente criação da III Região Administrativa que, de acordo com os seus próprios meios e esforço comum da população, cuidara da canalização dos moradores dos bairros para o centro de Vila de Cava como no caso de Jaceruba, Santa Rita, Bairro Nova Brasília, Parque Estoril, Figueiras e outros. Sua população é de 45.000 habitantes, mas apenas 5.000 dão vida à sede de Vila de Cava.

### ORLANDO DA ESPERANÇAS

Descendente de tradicional família e imbuído dos melhores propósitos, o primeiro Administrador de Vila de Cava, Sr. Orlando Pereira Lopes começa a acionar os dispositivos de sua Administração, notadamente na parte pública, e para isso já elaborou um Plano de Obras que a medida que vai sendo cumprido vão se extinguindo os problemas da região. Consta do Programa: 1) — Desapropriação de prédios velhos da Rua Alvaro Gonçalves 2) — Calçamento da Rua Mário e trecho da Rua Helena. 3) — Construção da Ponte ligando Rua Helena ao Bairro Nova Brasília. 4) — Alargamento da Estrada Vila de Cava X Santa Rita. 5) — Galerias das ruas Antonio, Vera Cruz, Gené, R. Careiro, Cândida, Ancora e Batel. 6) — Jardim da Praça Vila de Cava. 7) — Águas em diversos bairros e ruas do centro. 8) — Manutenção de diversos logradouros. 9) — Escola Municipal Santa Rita. 10) — Reforma Geral do Jardim Tinguá. 11) — Jardinamento no bairro Vila Boa Vista. 12) — Jardim da praça Adrianópolis. 13) — Aterro e reforma da praça General Osório. 14) — Galerias: Rio das Marrecas, jardim Cachoeira e ligação Vila de Cava X Adrianópolis. 15) — Limpeza geral da praça Figuei-

ras. 16) — Complementação da Galeria da rua Castilho 17) — Complementação da Galeria da Rua Carmen. 18) — Complementação e manilhamento da Rua Mário. 19) — Limpeza geral em Iguaçu Velho. 20) — Limpeza geral no Parque Estoril e Marambáia. Com este Plano preliminar, vêem os moradores daquela Região renovadas as esperanças no seu Administrador Orlando Pereira Lopes.

### PERSPECTIVAS

A vida normal de Vila de Cava se resume nos seus recursos naturais, pequeno comércio, pequena produção agrícola e em maior escala a industrialização do bairro. No campo educacional, possui Vila de Cava: 1 ginásio, 4 escolas Estaduais e 12 Escolas Municipais. Para o crescimento da Região pretende o Administrador Orlando Lopes, dar, por diversas formas incentivos fiscais para quantos desejarem instalar o seu comércio ou sua fábrica. No campo residencial dois grandes Parques tomam vulto: Vila Boa Vista, tendo à frente do empreendimento o construtor Domingos Ferreira Leão Junior e, V. Iguaçuana — empreendimento da Hábila (Cia. Brasileira de Habitação), sob a direção do Dr. Júlio Rodri-



Café Pimpinela

MAIS PURO

Café Principal

EXTRA-FINO



gues Filho. O primeiro com um Plano para 300 casas, já está com sua primeira etapa concluída (150 unidades) e quase todas habitadas. Segundo informações prestadas pelo chefe de vendas, Sr. Alfredo Benvenuto da Silva, nos próximos dias será iniciada outra etapa da Vila Boa Vista, culminando com a construção de Escolas, centro Comercial e praça de esportes. O segundo — a Vila Iguaçuana tem um plano para 1000 casas, tendo concluído a primeira etapa, num total de 91 residências. Será construído ainda este mês, para funcionamento imediato, uma Escola com 4 salas de aulas, um gabinete, uma sala para merendas e instalações sanitárias o que

equivale à capacidade para 360 alunos, além do início da construção de um Estádio, com piscina, play-ground e pista de atletismo, são informações do encarregado da obra, Sr. Galileu de Souza.

#### FRUTOS APARECEM

Como obra prioritária o Sr. Orlando Lopes inaugurou, no último dia 10, a Ponte sobre o Rio Paiol, que faz a ligação de Vila de Cava — Santa Rita. Novos frutos nascerão de um esforço dedicado da equipe da III Região Administrativa aliado ao apoio dos empresários e do povo de modo geral.

### Festivo o Encerramento do Ano Letivo do Grupo Escolar de VILA IRACEMA



Diversos convidados, professoras e alunos do Grupo Escolar de Vila Iracema, estiveram reunidos para as festividades de encerramento do ano letivo, entrega de diplomas e inauguração da exposição de trabalhos manuais. No clichê a Diretora Alexina de Souza Gomes, entre professoras e visitantes: Maria Matilde Cesário, Cleomar Pereira, Jussara Coelho de Oliveira, Marisa Cassiano Lima Marilhas (coordenadora), Nizette Moura Sá de Souza, Nadir Assis, Maria José Cruz dos Santos, Wilma de Oliveira Carvalho, Ornélia Lippi Assunção, Darcy Muguet Soares (inspetora), Iluminata Cassiano Lima.

Os trabalhos despertaram grande curiosidade entre os visitantes, pela originalidade e beleza, onde destacou-se o setor de decapê.

#### LETRA S.A.

crédito, financiamento e investimento  
rua da assembleia, 40-B loja  
aut. Banc. Central 229/65  
inscrição no BNM 14  
carteira de crédito imobiliário  
DEPÓSITO A PRAZO COM  
CORREÇÃO MONETÁRIA



#### DISTRIBUIDORA DE TÍTULOS E VALORES MOBILIÁRIOS

RUA CEL. GOMES MACHADO, 143 — NITERÓI  
RUA CARVALHO DE SOUZA, 228-B — TEL.: 290-4900  
RUA CONDE DE BONFIM, 480 — TEL.: 248-6349  
AUTORIZAÇÃO DO BANCO CENTRAL Nº A-68/2599

LETRAS IMOBILIÁRIAS — CARDENETAS DE POUPANÇA  
LETRAS DE CÂMBIO — FINANCIAMENTO PARA  
AQUISIÇÃO DA CASA PRÓPRIA.

LETRA S/A — Rua Quintino Bocayuva, 47 — NOVA IGUAÇU

## G. E. GETÚLIO VARGAS (AUSTIN) FORMOU SUA PRIMEIRA TURMA

Em solenidade realizada na noite de 19 de dezembro passado, O Grupo Escolar Dr. Getúlio Vargas, modelar estabelecimento de ensino, em Austin, mantido pela Prefeitura, foram entregues certificados à primeira turma do curso primário, tendo como patrono o Dr. João Ruy Queiroz Pinheiro e paraninfo a profa. Mara Antônia de Castro, Diretora. Foi oradora da turma, a aluna Sueli Pereira do Nascimento, já aprovada no Instituto de Educação para ingresso no ginásio, e que obteve maior média durante o ano letivo, tendo recebido seu certificado das mãos da profa. Maria Antônia Castro, que presidiu à mesa dos trabalhos, onde se encontravam ainda: — Ver. Celso Almeida e sra., prof. Celso Sobrinho, diretor do Ginásio Márcio Caulino Soares; profas. Leopoldina Militão, Jane Cruz, Maria Augusta Caldas e Sr. Roberto Julião de Castro.

Receberam certificado cerca de cem alunos.

#### ORADORES

As alunas Creicier Pimentel Soares e Sueli do Nascimento, ao fazerem seu agradecimento, enalteceram “a

nossa Diretoria, tabalhadora incansável de melhores dias para a juventude de nossa cidade, por ter nos dado a oportunidade de frequentarmos um curso, sem o qual, muitos de nós não conseguiríamos, hoje, receber nosso diploma”.

A profa. Maria Antônia de Castro, paraninfo, traduziu toda a sua emoção e satisfação pela escola com que a honraram, chamando a atenção de seus anilhados para o sacrifício e desempenho de seus responsáveis e professoras e seus próprios, dando um até breve, pois “você continuarão estudando para o progresso de nossa Pátria e aí nos encontraremos...” Concluindo, agradeceu ao interventor Ruy Queiroz pelo trabalho insano de Brasil em desenvolvimento cercado por todos os pontos e tendo como centro a Educação. “Aquêle que muito vem fazendo pelo engrandecimento do Município Iguaçuano. Obrigada pela vossa sapiência e habilidade.”

As solenidades que tiveram início com o cântico do hino nacional por todos os presentes, encerraram-se com a entrega de prêmios aos alunos que se destacaram no ano: Terezinha da Silva, Creicier Soares, Edna de Souza, Sueli Pereira, Sebastião da Silva e Nanci da Silva Lessa.

AO ENSEJO DAS COMEMORAÇÕES DO 137º ANIVERSÁRIO DE FUNDAÇÃO DE NOVA IGUAÇU, ORGULHOSAMENTE CUMPRIMENTAMOS AOS SRS. ADMINISTRADORES E AO POVO EM GERAL, DESEJANDO PAZ E PROSPERIDADE PARA A CIDADE QUE MAIS CRESCE.

A. T. Simões - Transportadora São Jorge

ESTRADA AUGUSTO VASCO ARANHA, 795 — ÁREA BRANCA — NI.



Antonio Augusto Moreira e Agostinho Antonio Soares  
Diretores de **Transportes Presmic**, bem como  
seus Funcionários, ao ensejo das comemorações do  
137.º aniversário de Nova Iguaçu, desejam cumprimentar  
o Sr. Interventor, seus auxiliares e ao povo em geral,  
e, que a Paz e o Progresso continuem reinando em  
todos os lares Iguaquanos.

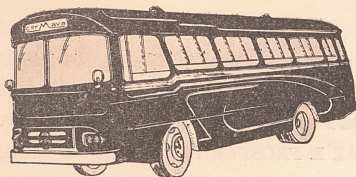

## Transportes Presmic

Rua São Pedro, 12 - MIGUEL COUTO - Est. do Rio

Concessionário das linhas M. Couto x Praça Mauá  
B. Esperança x Praça Mauá

## CEL. HÉLIO LOUZADA NO COMANDO DA BASE AÉREA DE SALVADOR — BAHIA

Tomou posse segunda-feira, dia 24, no Comando da Base Aérea de Salvador, na Bahia, o Cel. Aviador Hélio Louzada ex-sub comandante da Academia da Força Aérea, cargo que ocupava anteriormente, onde deixou vasto círculo de amizade. Na Bahia estiveram presente a convite do Coronel, o Sr. Interventor Ruy Queiróz, sua esposa Valdete Elias Pinheiro, jornalistas Dionísio Bassi, Maurício Raniere e Sílvio Pereira Dias os dois primeiros do Correio da Semana e o terceiro, representante da revista IGUAÇU-NEWS, Prof. Mário Braz e outros assessores;



*Na Academia da Força Aérea, o Interventor Federal em Nova Iguaçu, Professor Ruy Queiróz, quando fazia presente ao aspirante Moacyr Richter, do prêmio "Cidade Nova Iguaçu". Na ocasião o Interventor manteve contato com o presidente Médico e Ministro da Justiça para tratar de assuntos ligados aos interesses municipais.*

### DISCURSO DO CEL. HÉLIO LOUZADA AO TOMAR POSSE NA BASE AÉREA DE SALVADOR.

"Ao assumirmos o comando da Base Aérea do Salvador, desejamos apresentar àqueles que nesta solenidade nos honram com as suas presenças, autoridades, civis e militares, o nosso agradecimento.

Que outros encontros se renovem neste Quartel que é de todos nós, brasileiros que nos propomos a continuar a obra da Revolução.

Aqui estamos por designação do Exmo. Sr. Ministro da Aeronáutica - Marechal do Ar - Márcio de Souza e Melo, que nos confiou a grande honrosa tarefa de comandar esta Base Aérea.

Chegados há pouco, já podemos convidar com esse esplêndido povo baiano de tantas tradições cívicas e culturais.

IGUAÇU-NEWS

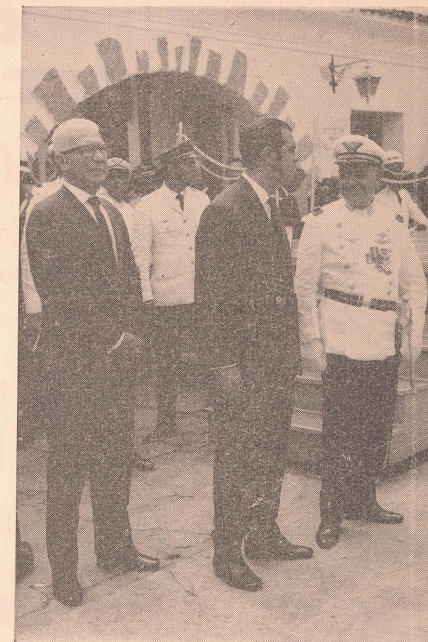

*Flagrante colhido na Academia da Força Aérea: Jornalista Dionísio Bassi, Interventor Ruy Queiróz e Cel. Hélio Louzada.*

Esse povo que fundou a Primeira Faculdade de Medicina do Brasil e que deu à Pátria filhos ilustres como Castro Alves e Rui Barbosa.

Esse povo que com bravura, expulsou o invasor estrangeiro que lhe pisara o solo.

A Revolução de 31 de março não foi feita apenas para salvar o Brasil da corrupção, da subversão, de um colapso político, mas o foi também para reformular a consciência cívica da Nação, para reformular os poderes, para dar nova estrutura. Contudo, outro inimigo aqui está. Vós bem o sabeis. Acaltelai-vos vigiai. Vigiai sempre pela Pátria.

A obra da Revolução está sendo realizada; não podemos retroceder, sob pena de voltarmos à fase da estagnação econômica, da convulsão política e das sombrias perspectivas em que nos encontrávamos antes de março de 1964.





## Hospital de Clínicas Infantil

INTERNAÇÕES: Estrada Plínio Casado, s/nº — Tel.: 2697

CONSULTAS E PRONTO SOCORRO: Rua Bernardino Melo, 1799

Tel.: 2242 — Nova Iguaçu — RJ.

**PRONTONIL: Há 5 anos zelando pela saúde de seu filho**

— DIA E NOITE —



Se estávamos à beira do colapso político, o estávamos do colapso econômico; daí a grande tarefa da Revolução que é a luta pelo desenvolvimento do Brasil.

Temos portanto que participar ativamente da Política Institucional de nosso Ministério em seus objetivos:

— Manter e fortalecer a Unidade do Poder Aéreo integrado pela Aviação Civil; pela Indústria Aeronáutica e pela Tecnologia que lhe é indispensável.

— Participar da integração nacional e do desenvolvimento sócio-econômico.

A nova Estrutura Básica da Organização do Ministério da Aeronáutica já em execução, é uma reestruturação de cuja estratégia participamos na execução de nossas atribuições. É preciso também que vivamos a sua filosofia.

A integração desta Base no Comando Costeiro, faz parte da Política Institucional do Ministério da Aeronáutica e vem a ser mas um passo no fortalecimento do Poder Aéreo que é tão necessário para a guarda do nosso imenso litoral.

A história de nossa Base Aérea de Salvador, integrada-se na história da Bahia, na história do Brasil. A Bandeira Cabralina desfraldada em 1500 nas praias baianas, hoje, refundida em verde e amarelo cruza os ares de nossa Pátria.

Somos o presente, nas asas dos nossos aviões.

Há 20 anos, nós e o Comandante que deixa a Base Aérea do Salvador, Cel. EDILIO, ingressávamos na Força Aérea Brasileira.

Temos seguido desde então o mesmo caminho. Antes de tudo, acima de tudo, a nossa Força Aérea.

Meus Comandados!

A aceitação de um dever a cumprir é o que nos une, é o que nos liga.

Vamos caminhar juntos, todos nós, que servimos nesta Base; o rumo está traçado e o importante, é realizarmos a nossa missão dentro dos objetivos do Ministério da Aeronáutica".

# PREFEITURA MUNICIPAL DE NOVA IGUAÇU

Decreto-Lei N.º 32 de 29 de Outubro de 1969  
Estima a Receita e Fixa a Despesa do Município  
de Nova Iguaçu para o Exercício de 1970

Foi aprovado o ORÇAMENTO MUNICIPAL para 1970, através do Decreto-lei nº 32, de 29 de dezembro de 1969, que estabelece a Receita e Despesa em NCr\$ 28.000.000,00 (VINTE E OITO MILHÕES DE CRUZEIROS NOVOS). O DECRETO é o seguinte:

O Interventor Federal no Município de Nova Iguaçu, usando de suas atribuições legais e tendo em vista o Ato Complementar nº 53, de 8 de maio de 1969, que decretou o recesso da Câmara de Vereadores, decreta:

Art. 1º — Fica aprovado o Orçamento Geral do Município de Nova Iguaçu, para o exercício financeiro de 1970, discriminado pelos anexos integrantes deste Decreto-lei, que estima a Receita em NCr\$ 28.000.000,00 (vinte e oito milhões de cruzeiros novos) e fixa a Despesa em NCr\$ 28.000.000,00 (vinte e oito milhões de cruzeiros novos) igual importância.

Art. 2º — A Receita será realizada mediante arrecadação dos tributos, suprimentos de fundos e outras fontes de renda, na forma da legislação em vigor e das especificações constantes dos anexos, de acordo com o seguinte desdobramento:

### 1 — RECEITAS CORRENTES

	NCr\$
Receita Tributária .....	11.817.400,00
Receita Patrimonial .....	13.000,00
Transferências Correntes .....	10.519.000,00
Receitas Diversas .....	4.253.600,00
Total .....	26.600.000,00

### 2 — RECEITAS DE CAPITAL

	NCr\$
Transferências de Capital .....	1.400.000,00
Total de Capital .....	1.400.000,00
Total Geral .....	28.000.000,00

Art. 3º — A Despesa será realizada na forma dos Quadros constantes dos anexos, conforme discriminação seguinte:

### I — DESPESAS POR PROGRAMAS DE GOVERNO:

	NCr\$
Governo e Administração Geral .....	10.815.531,18
Administração Financeira .....	3.360.423,82
Defesa de Segurança .....	751.363,00
Recursos Naturais Agropecuários .....	354.000,00
Educação e Cultura .....	7.953.560,00
Bem-Estar Social .....	2.681.103,00
Serviços Urbanos .....	2.083.522,00
Total Geral .....	28.000.000,00

### II — DESPESAS PELAS UNIDADES ADMINISTRATIVAS:

	NCr\$
Câmara Municipal .....	738.700,00
Gabinete do Interventor .....	4.590.310,00
Procuradoria Municipal .....	173.100,00
Escritório de Planejamento .....	1.214.840,00
Departamento de Administração .....	5.539.330,00
Departamento de Fazenda .....	3.360.423,00
Departamento de Serviços Públicos .....	2.014.520,00
Departamento de Educação .....	6.973.660,00
Departamento de Cult., Recr. e Turismo .....	1.071.500,00
Departamento de Expansão Econômica .....	354.000,00
Corpo de Bombeiros .....	699.265,00
Administração Distrital de Japeri .....	128.800,00
Administração Distrital de Cava .....	129.600,00
Administração Distrital de Queimados .....	261.301,00
Administração Distrital de B. Roxo .....	316.200,00
Administração Distrital de Mesquita .....	404.460,00
Total Geral .....	28.000.000,00

Art. 4º — Fica o Chefe do Poder Executivo autorizado a:



I — efetuar operações de crédito, por antecipação da receita, até o limite de 10% (dez por cento) do total da receita estimada;

II — abrir créditos suplementares até o limite de 20% (vinte por cento) da receita estimada, para atender a reforço de dotações insuficientes.

Art. 5º — A execução de despesa dependerá do comportamento efetivo da receita, ficando o Interventor Federal, autorizado a aprovar por Decreto, um plano de contenção das despesas.

Art. 6º — O Poder Executivo, com base nos limites de despesas fixadas para cada unidade orçamentária, estabelecerá um quadro de quotas financeiras trimestrais, de acordo com o que dispõem os artigos nºs 47 a 50 da Lei Federal nº 4.320, de 17 de março de 1964.

Art. 7º — Todas as dotações orçamentárias para as despesas de Pessoal poderão ser empenhadas globalmente, de acordo com instruções normativas a serem estabelecidas.

Art. 8º — As dotações para a despesa com a locação de bens móveis, imóveis, tributos e despesas de condomínio, poderão ser empenhadas globalmente, de acordo com instruções normativas a serem estabelecidas.

Art. 9º — O presente Decreto-lei entrará em vigor em 1º de janeiro de 1970, revogadas as disposições em contrário.

## Nova Iguaçu Ocupa 4.º Lugar em Arrecadação de Impostos Federais

Nova Iguaçu, em cifras de arrecadação, acaba de ocupar o 4º lugar no país, em arrecadação nacional de impostos federais, tendo alcançado no ano passado mais de 90% da previsão orçamentária da Receita de tributos federais, em que conseguiu a importância de NCr\$ 750.172.194,63 para a previsão de NCr\$ 837.622.000,00. A 7ª Região Fiscal compreende as Delegacias da Guanabara, Nova Iguaçu, Barra do Pirai, Niterói, Campos e Vitória, que previu arrecadação um total de NCr\$ 3.415.808.000,00 assim distribuídos:

Estado da Guanabara	NCr\$ 2.394.493.000,00
Nova Iguaçu	NCr\$ 837.622.000,00
Barra do Pirai	NCr\$ 82.863.000,00
Niterói	NCr\$ 69.625.000,00
Campos	NCr\$ 20.413.000,00
Vitória	NCr\$ 30.792.000,00

Em primeiro lugar figura São Paulo, seguido do Estado da Guanabara e Rio Grande do Sul.

Prefeitura Municipal de Nova Iguaçu, 29 de outubro de 1969.

**JOÃO RUY DE QUEIROZ PINHEIRO**  
Interventor Federal

**WAGNER RIBEIRO DE QUEIROZ**  
Diretor do Escritório de Planejamento

**JOSÉ FRÖES MACHADO**  
Procurador Geral

**RUY BERÇOT DE MATTOS**  
Diretor do Departamento de Fazenda

**JOSÉ CARLOS DE AZEVEDO SOUZA**  
Diretor do Departamento de Administração

**HASSN ABIDO**  
Diretor do Departamento dos Serviços Públicos

**SIMÃO SESSIM**  
Diretor do Departamento de Educação

**NEWTON SKINNER**  
Diretor do Departamento de Cultura, Recreação e Turismo

**JOÃO BAPTISTA BARRETO LUBANCO**  
Diretor do Departamento de Expansão Econômica

## VALE DO IPÊ TEM CLIMA DAS MONTANHAS

Localizado ao norte do município, ou mais precisamente no lote 15, 4º Distrito, num clima de montanhas, suave, onde a brisa é um constante convite a visitantes, o Vale do Ipê Country Club, com área de 100.000 m² das matas onde a caça destinadas às caçadas, mantém apartamentos para sócios, alojamentos, salão de bailes, boite, boliche, três piscinas, três bares, restaurante, campo de futebol com refletores, quadra de basquete e outros jogos de salão, vila hípica e motéis. O majestoso clube conta, atualmente, com 1.800 sócios das melhores camadas sociais. Na ocasião da visita de nossa reportagem, um grupo de meninos, em número de vinte e três, fazia



Numa verdadeira parada de elegância e jovialidade, desfilam pelos vários setores do Clube, sócios e convidados. A partir da esquerda, Interventor Ruy de Queiroz, Tnte. Luiz Bruno, Gerente Geral e Telé, técnico do Boia'ogo. Srta. Maria Luisa, Rita Maria Baronto e Maria dos Anjos.

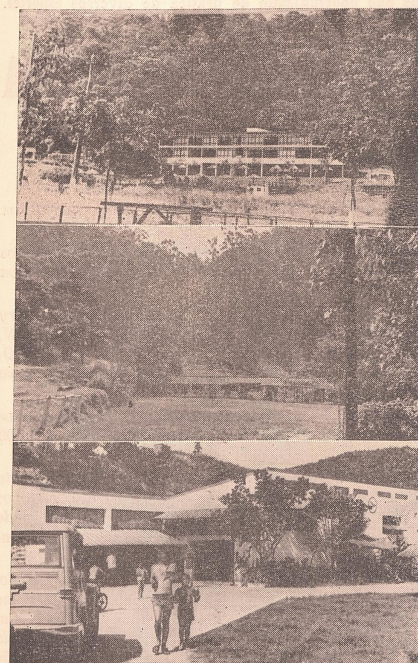

Apartamentos, (foto superior), Vila Hípica e Churrascaria, em pontos distantes mas servidos por bem cuidadas alamedas, são entre outras atrações o que fazem do Vale do Ipê Country Club um dos melhores do Estado do Rio, orgulhando-se ainda da densa vegetação, clima e água salubres.

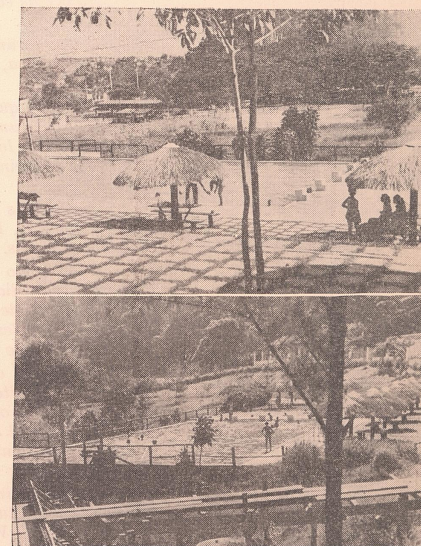

DOIS aspectos de uma das piscinas onde a limpeza e a água cristalina completam o conforto dos associados.



do Vale do Ipê a sua colônia de férias, desfrutando das horas agradáveis proporcionadas pela natureza, e participando de uma gincana irradiava a alegria angelical. No Vale do Ipê Country Club os esportes são orientados pelo professor Juarez e sua Diretoria está assim constituída: Presidente Gal. Silvio Américo Santa Rosa (também presidente do Automóvel Clube do Brasil); Superintendente — Cmt. Walter dos Santos Alonso; Diretores de Divulgação — Walter Ferreira Diniz e Otávio Figueiredo; Diretor Social — Walter Miranda; Diretor de Festividades — Ernesto Bordinhão e, Gerente Geral — Luiz Bruno.

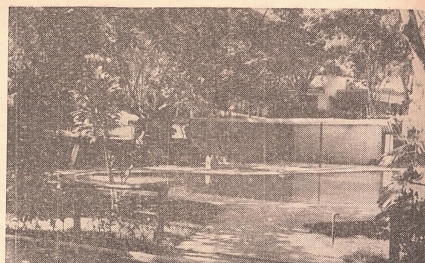

Diversos pavilhões, entre a densa vegetação, completam o Vale do Ipê Country Club do qual apresentamos aspecto da outra piscina. Campos de futebol e quadras pavimentadas dão oportunidade de prática de diversos esportes.

## O VALE DO IPÊ COUNTRY CLUB — CADINHO DO CÉU NA TERRA

Antonio Bellot de Souza  
Juiz de Direito

*Há certas concepções que, por SUI GENERIS, de longe despertam a nossa atenção.*

*É que foram devidas à inteligência e cultura de uns e de outros ao amor e beleza, não se olvidando que também a verdade associativa de todos.*

*Assim, a que culminou na feliz realização do Vale do Ipê Country Club, — por ser um desmentido ao triste filósofo árabe IBN CHALDOUN, da escuridão da Idade Média, que, então descrente do BEM e do BELO, acalentava a opinião de que a humanidade devia ser objeto de nova criação.*

*Ainda pois que, bafejado pelo destino e conduzido pelo Professor Ruy de Queiróz, Interventor Federal, visitei essa instituição dos 1.000 e seus familiares.*

*Fiz-lo como Juiz de Direito da Vara de Família e Menores desta Comarca, num dia que foi uma prebenda do Criador, e, transpondo os seus humbrais, deparei com um verdadeiro anfiteatro da natureza, onde o climax é a beleza em tudo e a nobreza em todos, numa perfeita conjugação do Céu e da Terra.*

*De trinta anos a esta data, em variáveis Comarcas do Estado, que tenho exercitado a autoridade, somente aqui, em Nova Iguaçu, me foi concedida a oportunidade da contemplação de uma entidade à maneira grega, qual seja a dos 1.000 varões harmoniosos, por isso que, nela o espírito predominante é a SOMA DE VIRTUDES para a consecução do ideal comum: A SOLIDARIEDADE HUMANA.*

*Deixo assim consignada nesta Revista, mas sem a velocidade do poeta e do esteta, a minha impressão sobre esse CADINHO DO CÉU NA TERRA: O VALE DO IPÊ COUNTRY CLUB, porque em cada um dos seus membros vi e senti a excelência das virtudes do seu condottieri GENERAL SANTA ROSA, tão grande defensor da PÁTRIA quanto maior protetor da FAMÍLIA.*

## Nova Iguaçu: Maior Produtor de Codornas da América Latina

Nova Iguaçu pode ser considerada a Cidade Surpresa. Por mais tempo que nela se viva, por mais que se tome conhecimento de tudo que aqui é feito, sempre surge um fato novo, sempre se descobre algo que, despercebido até então, nos causa espanto e nos deixa mais orgulhosos.

Assim é que viemos a saber que nosso município é o maior produtor de codornas da América Latina com uma produção de 22 mil ovos diários e 5 mil avcs para corte por mês.

### Início de uma criação

O senhor Alvarino Coutinho, com 28 anos de Nova Iguaçu, pai de Edgard Coutinho e de Alzirita Coutinho, e que foi o pioneiro na industrialização de fubá (Granfino) é o responsável pela criação de codornas no município iguaçuano.

Espírito aguçado, com alta visão comercial e, acima de tudo, com uma dedicação impar às causas a que se propõe, o senhor Alvarino Coutinho, juntamente com seus sócios — Sr. Geraldo Horta e Dr. Manoel Florence, constituíram as Granjas ALGEMA (as sílabas que formam o nome da empresa foram extraídas dos pronomes dos sócios).

A história das Granjas Algema é interessante: Tendo vendido as Indústrias Granfino — que em 1949 obtiveram o 1º lugar como o programa que mais prêmio distribuiu na Televisão Carioca — recebeu o senhor Alvarino Coutinho um convite do Dr. José Manhães para caçar Codornas em Mato Grosso. Em conversa com um

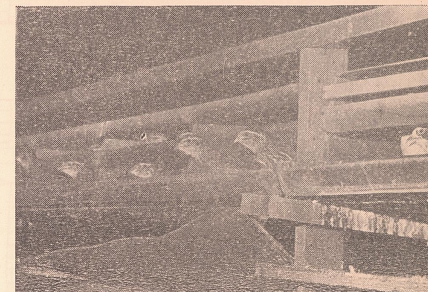

Parte do galpão onde são criadas os milhares de codornas já citadas em revistas especializadas do continente

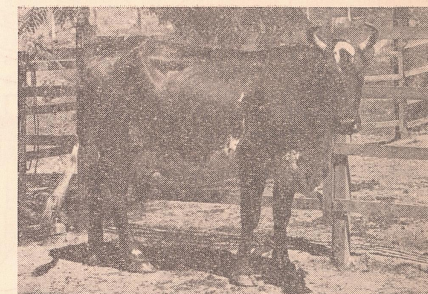

Magnífico exemplar holandês

amigo — Sr. Madruga — foi informado de que a codorna referida pelo conhecido médico não era a geralmente conhecida e sim, um tipo bem maior e que, caso ele quisesse ver uma criação de codornas pequenas deveria ir a Caxambu onde existia um grande criador.

Em Caxambu o Sr. Alvarino Coutinho comprou a aparelhagem necessária para dar início a codornicultura em Nova Iguaçu.

### Primeira decepção

Já com 450 codornas resolveu o novo criador ir a São Paulo adquirir aparelhagem mais moderna. Durante a viagem foi fazendo as contas sobre sua granja e che-

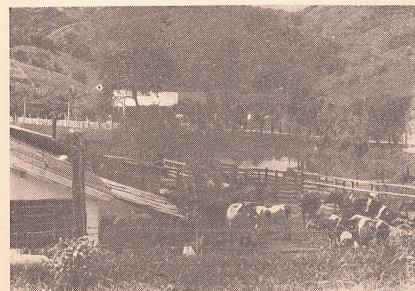

Em plano posterior, a sede residencial; no curral, parte do selecionado plantel holandês



**FORMICA**

**MATERIAIS DE CONSTRUÇÃO STA. CECÍLIA**

MADEIRAS - MATERIAIS DE CONSTRUÇÃO em GERAL - FERRAGENS - TINTAS - LOUÇAS SANITÁRIAS - FORMIPLAC (FORMICA e LOUÇAS)

MANILHAS DE BARRO - CANOS DE FERRO - APARELHOS ELÉTRICOS - ESQUADRIAS em GERAL - COMPENSADOS

**A. S. Duarte**

AV. GOV. AMARAL PEIXOTO, 715.729.743

TEL. 2736 - NOVA IGUAÇU-RJ.

**FORMIPLAC**

gou a resultados surpreendentes, pois, a codorna põe um ovo por dia, 450 seriam 450 ovos. Isso multiplicado por mês e ano um resultado astronômico.

Ao regressar de São Paulo verificou que todas as codornas estavam mortas.

Entretanto, não se deixou desanimar. Continuou. E, graças a isso, o Estado do Rio, em particular Nova Iguaçu, atingiu a maior produção de codorna da América Latina.

#### Codorna

A criação de codorna vem sendo aconselhada em revistas especializadas para o repovoamento de campos em virtude de serem seus ovos saborosos e sua carne excelente.

A codorna por nós conhecida e que hoje em dia é encontrada à venda, bem como seus ovos, em grande número de casas de aves, restaurantes, etc. é a codorna japonesa que, em virtude de muitos anos de cativeiro, teve sua morfologia modificada, atrofiando-lhes as asas e impossibilitando-as de voar. As fêmeas não incubam os ovos sendo necessárias incubadoras artificiais.

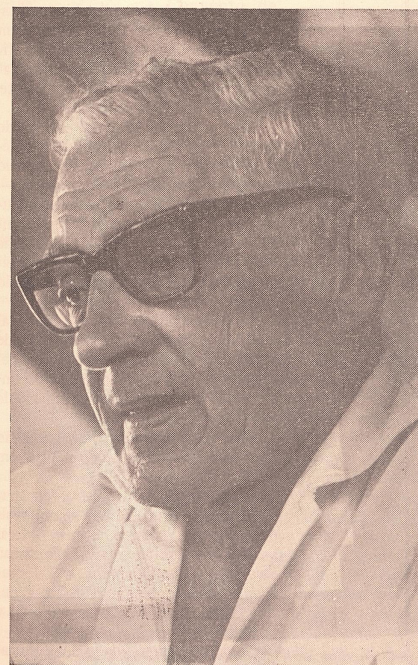

Alvarino Coutinho, um dos idealizadores da fazenda ALGEMA, em clôse para "IN"



Os Coutinho junto ao lago formado de água potável

#### Dados Gerais

As granjas Algema recebem correspondência de todas as partes do Brasil pedindo dados sobre criação de codornas e está capacitada a enviar matrizes (codornas) para início de criação. Atualmente produz a Pharaoh que é a codorna mais conhecida, a English White Quail — codorna branca que foi importada dos EE. UU. à razão de 25 dólares por cabeça, e a Tuxedo Quail que é o resultado do cruzamento entre a Pharaoh e a English White Quail.

O ovo de codorna tem sido recomendado na dietética infantil, pois, além do seu coeficiente de digestibilidade, é rico em minerais como ferro, manganês, cobre, fósforo, cálcio, etc.

A primeira experiência feita pelo senhor Alvarino Coutinho com ovos de codornas foi com seus 10 netos: Cozinhou 6 dúzias de ovos de galinha e deu para que comessem. Só provaram. No dia seguinte cozinhou 60 ovos de codornas. Foram "destruídos" rapidamente.

A divulgação dos ovos de codornas é feita em prosa e verso. Anotamos alguns dos versos mais difundidos:

De codorna esses ovinhos,  
Mamãe, eu quero comer,  
São eles tão bonitinhos  
E gostosos a valer  
Meus colegas no colégio  
Levam para merendar,  
Cosidinhos, que delícia!  
Também eu quero levar.

#### Novos empreendimentos

O senhor Alvarino Coutinho que antes da criação de codornas iniciou, com um barco, a pesca em Ibicuí — negócio que desistiu pela falta de resultados — está trabalhando agora a fim de fazer a inseminação artificial no gado. Já entrou em entendimentos com Ass. Rural que deverá adquirir os aparelhos necessários e, caso ela não o faça, o senhor Alvarino Coutinho irá adquirir por conta própria nos EE. UU.

A ampola para inseminação artificial custa em média NCr\$ 20,00, e é mantida (cerca de 450) em butijões mantidos a temperatura de 180°.





# COMVAL indica...

sinal aberto  
 para um bom  
 investimento

**LÊTRAS  
 DE CâMBIO  
 S.B. SABBÁ**

Crédito, Financiamento  
 e Investimentos S/A

distribuidores  
 gerais:



**COMVAL -** DISTRIBUIDORA DE VALORES E  
 TÍTULOS MOBILIÁRIOS LTDA.

Lojas: Av. Rio Branco, 156 - 2.º sobreloja, 316  
 Tel.: 32-1213 - 22-8145 - Rio - GB  
 Petrópolis: Rua 16 de Março, 288 - Tel.: 6539  
 Teresópolis: R. Francisco Sá, 131 - loja-B - Tel.: 3075  
 N. Iguazú: R. Maria Adelaide Carvalho, 50 - Tel.: 2516



Góooooooooal de Pelé!!!!!!  
 **EDSON ARANTES DO NASCIMENTO** — na opinião unânime da imprensa internacional, a partir de 1958, vem sendo considerado um dos maiores jogadores de futebol de todos os tempos. Conhecido por Pelé, nasceu em Três Corações, no Estado de Minas Gerais, e é filho de João Tavares do Nascimento e Celeste Arantes do Nascimento.

Com apenas 10 anos de idade começou a jogar pelo Bauru Atlético Clube, na cidade do mesmo nome — Estado de São Paulo — transferindo-se para o Santos Futebol Clube, seis anos após, quando conseguiu, aos 17 anos de idade, integrar a Seleção Brasileira de Futebol e sagrar-se campeão mundial.

Pelé simboliza o profissional modelo e pela sua personalidade e pelos tentos que marcou nas peladas esportivas nacionais, a imprensa transformou-o em ídolo popular.

Alcançou o título de bicampeão mundial de futebol, no Chile, em 1962.

No instante em que o consagração craque conquista o seu milésimo "goal", surge com justiça, mandado emitir pela Empresa Brasileira de Correios e Telégrafos, o selo comemorativo ao grande feito, que tanto emociona e orgulha a todos os brasileiros.

Característica do selo: Edital 89/69-ECT, taxa de 10 centavos,



figura de um futebolista (de costas), com o número 10 nas costas da camisa (Pelé) dando o salto característico após a feitura do "goal" que seria o milésimo.

\*\*\*Recebemos da Comissão Estadual de Filatelia do Governo do Estado de São Paulo, Diploma e Medalha de Bronze, pela participação de "IGUAÇU-NEWS", — "Filatélico" na Exposição Internacional "ARGENTINA-BRASIL-URUGUAI" — "ABuexpo"-69".

Os nossos agradecimentos.

\*\*\*Para comemorar a data magna da Cristandade, a Empresa Brasileira de Correios e Telégrafos colocou em circulação no dia 8 de dezembro findo, um selo comemorativo, reproduzindo o famoso painel de Nossa Senhora das Alegrias, existente no Convento da Penha, em Vitória, Espírito Santo, que é considerado o quadro a óleo mais antigo do Brasil. Seu

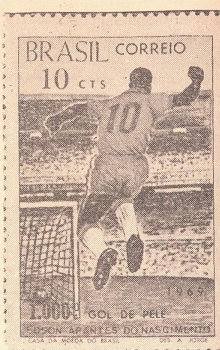
## VANTAGENS DA FILATELIA

Os pequenos retângulos que vêm no canto das cartas têm, de um modo quase geral, uma grande influência sobre o homem, quer pela beleza da sua gravura, quer pelas cores que em si encerram. Assim, qualquer pessoa é levada a guardá-los ou a colecioná-los. Neste último caso, logo que adquire um selo bonito, deseja ter a série completa que, normalmente, cola numa folha de cartolina apropriada, montagem esta feita com mais ou menos arte, conforme o gosto de cada um. Mas colecionar selos, hoje em dia, é muito difícil se desejar colecionar de todo o mundo, pois as séries, em cada país, são constantes e, para isso, era necessário despendar verdadeiras fortunas. Os colecionadores de hoje se defendem dedicando-se somente a determinada espécie de selos, como sejam: flora, fauna, aéreos, de motivos históricos, cosmonáutica, religiosos, etc.

O selo é o passaporte dos correios, que passa por todas as fronteiras e chega a qualquer parte do mundo. É um meio de divulgação da história, da arte, da ciência de cada país. É também um cartão turístico e uma fonte de receita no orçamento dos Estados. Para a juventude colecionar selos traz imensas vantagens, pois aquele que quer saber e aumentar a sua cultura tem na Filatelia um mundo de conhecimentos. Assim, cada selo encerra em si as aventuras mais palpitantes e reais que podemos imaginar. Começa pelo país a que pertence, que o estudioso logo trata de saber onde fica, qual a sua capital, a forma de governo, o número de habitantes, a

Agradecendo este envio ficaria muito grato a V. Excia. se me fizesse o obséquio de mandar para o meu arquivo um exemplar da revista que publicou o referido apontamento, o que desde já agradeço.

Durante a minha estadia no Rio de Janeiro, de 1955 a 1959, como embaixador da Grécia no Brasil, tive a oportunidade de conhecer bem o vosso grande e maravilhoso país e posso assegurar-lhe que guardo do mesmo, dos seus amáveis habitantes e das minhas relações com os filatelistas brasileiros as melhores recordações.

Com os m/ cumprimentos, sou de V. Excia., muito atentosa e sinceramente".

**NOTA DA REDAÇÃO** — O Exmo. Sr. embaixador George Argyropoulos além de ser um emérito jornalista-filatélico, é filatelista de gabarito internacional.

sua produção, a moeda que usa, etc. A seguir, vem o motivo do selo, e então estamos lançados numa aventura maravilhosa dentro desse país. Enfim, para o estudante e curioso, sobretudo para aquele, colecionador selos é uma ótima ajuda para o seu estudo. Além disso obriga a criar o hábito da pesquisa, da ordem e da consulta de vários livros. Por outro lado, depois de um dia estafante de trabalho, é extremamente repousante passar umas horas a tratar da nossa coleção. Por todos estes motivos e por outros que não cabem nesta pequena resenha, é de se aconselhar à juventude colecionar selos.

Inicie hoje mesmo a coleção de selos comemorativos do Brasil, de preferência usados. Aconselhe os filhos e amigos a que façam o mesmo. Recomende-os nas suas cartas. Incentive o intercâmbio de cartões postais coloridos, a fim de que o Brasil seja mais conhecido dos próprios brasileiros. Só os inteligentes serão bons filatelistas. Procure "sê-lo"...

Circulam rumores de que a Empresa Brasileira de Correios e Telégrafos pretende emitir um bloco com o selo do Pelé. A propósito vale assinalar que a Embaixada do Brasil em Londres está sendo assediada pelos colecionadores, querendo um exemplar do selo do Pelé. Também em Niterói (RJ), a remessa enviada (50.000), esgotou-se em poucos dias.

Conforme Editais n.ºs. 106/69, 110/69 e 111/69, da Seção Filatélica da E.B.C. foi colocada em circulação no dia 29 de dezembro findo, a série de três valores, comemorativos, referentes ao "CARNAVAL CARIOCA





FRIGORÍFICO INDUSTRIAL CAPIXABA S.A.

TEM O MELHOR!

- ★ MORTADELA
- ★ LINGUIÇA
- ★ PRESUNTO
- ★ CARNE SÊCA
- ★ CARNE VERDE BOVINA

Produtos Capixaba

DIRETAMENTE DO MUNICÍPIO DE  
CARIACICA — ESPÍRITO SANTO

REPRESENTANTE EM NOVA IGUAÇU

**Frigorífico São Jorge Ltda.**

Rua Alexandre Fleming, 588

TELEFONES — 7058 — 7271 e 7265

ALFREDO PASSARELLI, ALTAMIRO MONTEIRO, MAURO FLÔRES,  
LAURO FLÔRES, KLEBER CALAINHO EM NOME DA AVIAÇÃO  
NOSSA SENHORA DA PENHA LTDA. CUMPRIMENTAM AO SR.  
INTERVENTOR E AOS MUNICÍPIES PELA PASSAGEM DO 137º  
ANIVERSÁRIO DA CIDADE.

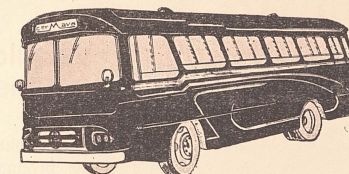

Viação N. Sra. da Penha

AVENIDA GETÚLIO MOURA, 668 — TEL.: 7048 — MESQUITA

— 1970", com as seguintes características: taxas de 5, 10 e 20 centavos, cores amarelo, magenta azul e preto; formatos retangular vertical (Ncr\$ 0,50) e retangular horizontal (Ncr\$ 0,10 e Ncr\$ 0,20), papel couchê, folhas de 25 selos e tiragem de um milhão de unidades para cada valor.

Monta a mais de 3.000.000 o número de filatelistas, existentes no Japão, que estão interessados em selos não só do seu país como de todos os países do mundo.

Aos colecionadores jovens interessa-lhes também o intercambio de selos com filatelistas estrangeiros, bem como de correspondência amistosa, em inglês.

A Sociedade Filatélica Japonesa conta com cerca de 170.000 membros e a edição mensal da sua revista, denominada YUSHU, atinge a elevada cifra de 130.000 exemplares.

O intercambio de selos bem como de trocas de correspondência em qualquer desejo especial daquele "hobby" serão publicados gratuitamente na revista. Os interessados devem dirigir-se a: The Philately, Editorial

Dept Japan Philatelic Society, Inc. P. O. Box 1, Shinjuku Tokyo 160-91. Japão.

Desejam efetuar intercambio filatélico, nossos amigos de além-mar: ANTONIO DE ARAUJO OGANDO, Caixa Postal, 985, Luanda, Angola (África Ocidental); Dr. ANGELO BRESCIANI, Via Rebuffone, 21 (25100) — Brescia, Itália; E. SORLINI, Via A. Foscari, 10-12, Asmara — Etiópia (África); Srta. Rosa Punsola Cabot. — Calle Ribera, 14, 1º. 2ª — Barcelona (3) Espanha; Nytko Marek — Ul. Rybna, 3/3, Tarnovo Polonia.

Caro leitor: caso você seja um colecionador (filatelista, numismático, ou de "brique-a-braque), venha nos honrar com a presença na "FEIRINHA FILATÉLICA IGUAÇUANA", desta cidade. O local é a "MINI-PRA-CINHA", fronteira ao antigo edifício da Prefeitura, aos domingos no horário das 8 às 13 horas. Venha e traga o seu pequeno mundo, composto das pequenas grandes coisas, que se comparam apenas à felicidade daqueles que se realizam na vida.



# Rio Diesel Colabora com o Governo Ruy Queiroz

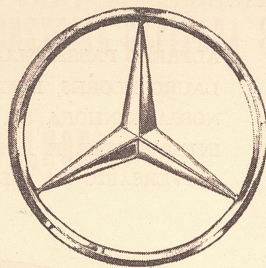

**Veículos essenciais  
ao transporte no país**

A firma RIO DIESEL S/A. localizada à Av. Getúlio Moura, 1176/1186, TEL.: 2654 e 3174, concessionária dos famosos produtos MERCEDES-BENS, em Nova Iguaçu, colaborando com a municipalidade, nesta noza faze de ritmo de progresso acelerado, em que a Interventoria Federal deu ao Município de Nova Iguaçu, fez a apresentação junto à Fábrica de Mercedes-Benz, para à compra de dezesseis caminhões da marca Mercedes-Benz, destinados a atender aos diversos departamentos da Prefeitura. Ficando a RIO DIESEL, responsável pela manutenção dos respectivos veículos. A RIO DIESEL, firma tradicional em nosso município, dirigida pelos irmãos Luiz e Carlos Ferreira de Souza, tem em sua loja, variado estoque de peças legítimas de marca MERCEDES-BENZ e venda de veículos, chassis para ônibus e caminhões e assistência técnica de seus produtos.

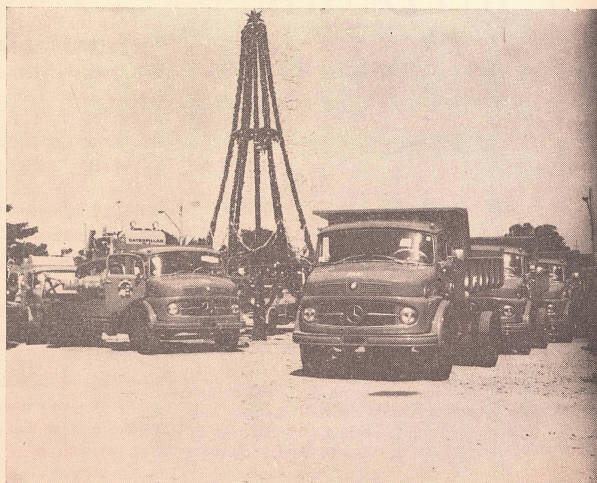

## Eliana e Raylson - Elenice e José O Duo - Enlace Que Reuniu o Que Há de Melhor na Sociedade



Prof. João Batista de Paula e suas encantadoras filhas Elenice e Eliana, precedidos pelos pagens Deize e Ramiro, ao se encaminharem para o altar-mor da Catedral de Nova Iguaçu, onde de acôrdo com o nôvo ritual, realizou-se cerimônia das mais belas, empolgando ao selete público que prestigiou o ato.



Fato inédito na vida social da cidade ocorreu quinta-feira, dia oito, quando Eliana e Elenice — duas irmãs gêmeas — uniram-se pelos laços matrimoniais, aos jovens Raylson e José, respectivamente. O ato duplo foi celebrado na Catedral de Nova Iguaçu que, segundo o novo ritual, emocionante, impressionou a todos pelos momentos de elevação e ternura. O casal premiado com o acontecimento — professor João Batista de Paula e Sra. Elair Neves de Paula conseguiu reunir o que há de mais seletivo e representativo nas sociedades, iguaçuana e adjacentes, para presenciar ao casamento de suas filhas, num mesmo dia.



Raylson-Eliana e Elenice-José, após a bênção, ao se dirigirem para a Secretaria onde os aguardavam um grande número de parentes e amigos.



Diante do Altar-Mor da Catedral, Elenice e Eliana ao serem introduzidas pelo seu pai, Prof. João Batista de Paula e recebidas pelos respectivos noivos José e Raylson.



O casal "host", Sr. e Sra. João Batista de Paula, os jovens nubentes e a Sra. Maria da Conceição de Souza, genitora de Raylson.

Eliana e Raylson — éle filho da Sra. Maria da Conceição de Souza. Tiveram como padrinhos os casais: Dr. José Machado de Paula, Eloy Agostinho, Jorge Martins Cruz e Jacy Martins.

Elenice e José — éle filho da Sra. Abigail de Araújo Pôrto. Tiveram como padrinhos, os casais: Dr. Jair Pereira Neves, Hélio Pereira Neves, Armando Sobrinho e Onofre Moreira. Após o religio-

so, os nubentes e seus familiares, bem como grande número de convidados rumaram para o Nova Iguaçu Country Club, onde realizou-se imponente recepção, marcando época em nosso calendário social, não só pela elegância dos presentes, pela ornamentação das mesas, como também da "finesse" das iguarias servidas. Desde o momento em que penetraram na catedral até ao final da recepção, Eliana e Elenice formaram, com Raylson e José, um belo quarteto que primou pela jovialidade e simpatia. O professor João Batista de Paula é um dos baluartes do ensino na Região, onde radicado há longo tempo, soube congregar um vastíssimo círculo de amizades em todas as camadas da sociedade. Os jovens Raylson e José, bem como suas respectivas genitoras, ocupam um privilegiado destaque no mundo social da cidade, dado ao grande conceito que desfrutam pelas suas per-

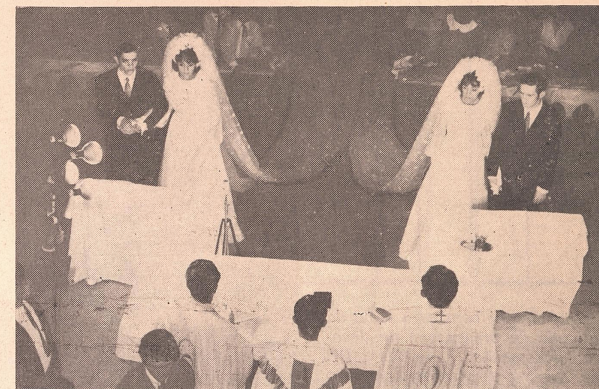

Os jovens casais ao receberem a bênção nupcial procedida pelos Pe. Jorge Belleta, Pe. Pedro Guerte e Pe. Henrique Dominicus.

sonalidades. Pela posição social das famílias que se unem, o resultado do acontecimento foi marcante sob todos os aspectos, constituindo-se no duo-enlace mais expressivo do mundo social iguaçuano.

#### Presenças

Além dos familiares, anotamos a presença dos casais: Dr. Emanuel do Espírito Santo Lopes, Dr. Waldemiro de Faria Pereira, Dr. Cial Brito, Dr. Myrsio Teixeira Cruz, Gentrie Reis de Souza, Alberto de Almeida Melo, Aldo Alves do Prado, Dr. José Brigagão, Osvall Faria Pereira, Victorino Cardoso Távora, Walter de Alvarenga Ribeiro, Dr. Darcy Gíamategy Chuf, Hugo Rodrigues Cabral, Wolcley Pereira dos Santos, Luiz Carlos Teixeira Ferreira. Flashes: Oswaldo Marques, Sebastião Dias de Oliveira, Enéias Boechat, Assen Abraão Amed, Mauro Miguel, Jorge Gama de Barros, Dr. Humberto dos Santos, Dr. Hermes Pereira Neves, Professor Waldir Faria Pereira, Oscar Soares, Dr. Brás de Almeida e outras personalidades.



"TIN — TIN a dois para quatro: os jovens casais Raylson Eliana e José — Elenice, quando brindavam o acontecimento no NICC."



A seqüência dá bem uma idéia da qualidade de presença e da decoração das mesas: I — Casal Dr. Luiz Alves e Professor Leonardo Cariele de Almeida. II — Dr. Myrsio Teixeira da Cruz. III — Osvaldo Faria Pereira, Walter Faria Pereira e familiares.



## J. VIEIRA - J. VOLKS

OFICINA ESPECIALIZADA EM CONSERTOS E REFORMAS DE AUTOMÓVEIS VOLKSWAGEN



Avenida Nilo Peçanha, 545 — Nova Iguaçu — Tel.: 3142



Profas. Jacira Borges, Odete de Freitas Tinoco, Izabel Cristina, Magaly Silva, Ronaldo César e Nicanor Gonçalves Pereira. Casais: Dr. Cial Brito e Prof. Gilberto dos Santos.

A NOVA IGUAÇU, SEUS HABITANTES E SEUS GOVERNANTES  
A NOSSA MENSAGEM DE CONGRATULAÇÕES PELOS 137 ANOS  
DE PROGRESSO

DARCILIO AYRES RAUNHEITTI  
Tabelião

e ERI LIMA CAETANO  
Substituto

CARTÓRIO DO 11º OFÍCIO  
Rua Getúlio Vargas, 56 — Tel.: 2362 — Nova Iguaçu



.....  
 .....  
 .....

A partir da esquerda: Sra. Edna Martins, Jacy Martins, Sra. Ariel de Paula, Dr. José Machado de Paula, Teucira Agostini, Eloy Agostini, Sra. Maria Conceição e Souza, Sra. Mercedes Cruz e Jorge Martins da Cruz. Casais: Hêlio Pereira Neves, Alair Neves de Paula, Onofre Moreira, Dr. Jair Pereira Neves e Armando Sobrinho.

.....  
 .....  
 .....



## CHURRASCARIA CHIMARRITA

AR CONDICIONADO — AMBIENTE SELETO

CHOPP DA BRAHMA  
 CHOPP PRETO  
 REFEIÇÕES  
 OS MAIS VARIADOS PRATOS  
 BEBIDAS FINAS  
 SERVIÇOS PARA CASAMENTOS E BATIZADOS.  
 CHURRASCARIA CHIMARRITA

Trav. Mariano de Moura, 29/73 — NOVA IGUAÇU



Sr. e Sra. Hêlio Pereira Neves que junto aos demais casais Dr. Jair Pereira Neves, Armando Sobrinho e Onofre Moreira, foram os padrinhos de Elenice e José.

# Laserma %<sup>®</sup>

MATRIZ E FÁBRICA VIA DUTRA, KM. 16,5 — CAIXA POSTAL 52  
 TELS.: 2939 - 2940 - 3306 - 3307 — NOVA IGUAÇU — ESTADO DO RIO  
 ESTRADA «C» N.º 28 — POSSE

Laminadora

e Serraria

de Madeiras

LÂMINAS DE MADEIRAS DE LEI

Jacarandá, Gaviúna, Cerejeira, etc.

MÓVEIS DE FINO ACABAMENTO EM JACARANDÁ

VENDAS EXCLUSIVAMENTE POR ATACADO



## HERMES CASOTTE

LEILOEIRO PÚBLICO, ESTABELECIDO À Av. NILO PEÇANHA,  
Nº 189, AO ENSEJO DO 137º ANIVERSÁRIO DO MUNICÍPIO DE  
NOVA IGUAÇU, CONGRATULA-SE COM OS PODERES PÚBLICOS  
E COM O POVO EM GERAL, DESEJANDO PAZ, SAÚDE E  
PROSPERIDADE

HERMES CASOTTE — LEILOEIRO PÚBLICO

Avenida Nilo Peçanha, 189 — Nova Iguaçu



*Sr. Hermes Casotte, quando procedia animado leilão de peças de fazenda  
a preços bastante convidativo.*

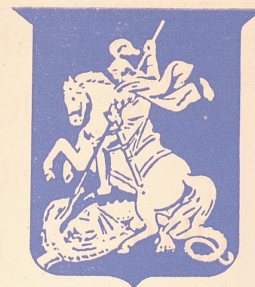

## Frigorífico São Jorge

Saúda  
As autoridades

e ao povo de Nova Iguaçu na passagem  
do 137.º Aniversário de Fundação da  
Cidade.

## Frigorífico São Jorge Ltda.

Representante em Nova Iguaçu dos produtos Capixaba

- ★ Carne Verde Bovina
- ★ Mortadela ★ Linguiça
- ★ Presunto ★ Carne Sêca



RUA ALEXANDRE FLEMING, 588 — TEL.: 7058 — NOVA IGUAÇU



TRANSPORTES AUTO LUXO LTDA. ASSOCIANDO-SE AS  
COMEMORAÇÕES DO 137º ANIVERSÁRIO DE FUNDAÇÃO DA  
CIDADE DE NOVA IGUAÇU, CUMPRIMENTA AOS SRS.  
ADMINISTRADORES E AOS IGUAÇUANOS DESEJANDO SUCESSO  
CONTINUO EM TODOS OS SETORES DE ATIVIDADES.

## Transportes Auto Luxo

AVENIDA UNIAO, 625 — MESQUITA



Fato que poderá ser imitado pelas empresas de ônibus da cidade é o da conservação e manutenção dos serviços que caracterizam a empresa "Transportes Auto Luxo Ltda." comprovados através do ofício que aquela organização recebeu da Divisão de Fiscalização dos Serviços Concedidos da Prefeitura: Nova Iguaçu, 16 de dezembro de 1969 — "Servimo-nos do presente para congratular-mos com VV SS, pelo excelente estado dos ônibus de propriedade dessa conceituada empresa, informação que nos tem sido comunicada pela fiscalização desta Divisão, através dos relatórios dos Srs. fiscais. Cientes de que VV SS, ainda mais se esmerarão na manutenção dos seus coletivos, não só no interesse próprio, mas, e, principalmente no interesse público, subscrevemo-nos, atenciosamente, Ass. Mário Soares Pereira Júnior — chefe da D.F.S.C."

## ALOX: UMA INDÚSTRIA PIONEIRA EM ESQUADRIAS



Há meses, alertados sobre a existência da instalação, em Nova Iguaçu, de uma monumental indústria, que seria uma força a mais para elevar o nome de Nova Iguaçu no campo industrial nacional, procuramos conhecê-la e, de nossa visita retratamos, em

A obra do Ginásio coberto do Colégio Municipal Monteiro Lobato está entregue à firma ALOX - especialista em montagens metálicas.

número anterior, as expectativas dos iniciadores da empresa. Mais tarde, em dezembro precisamente, a ACINI - Associação Comercial e Industrial, classificava em seu boletim, como uma das melhores

indústrias do município, tal o arrôjo de seus diretores que proporcionaram rápido crescimento.

Ao passarmos defronte ao Colégio Monteiro Lobato, a nossa curiosidade foi novamente tomada pelo ritmo das obras que ali são realizadas — ritmo de Nova Iguaçu Grande (mais que o ritmo de Brasília). A obra municipal se compunha a cada momento, pois turmas de operários, em rodizio, faziam 24 horas diárias. Para a nossa surpresa foi colocada a placa indicativa: "Obra - Ginásio coberto do Colégio Municipal Monteiro Lobato; Firma - ALOX Metalúrgica e Engenharia Ltda."

Outra não era, senão a firma que focalizamos ainda em organização e instalação, há poucos meses atrás. A ALOX, diante do conceito adquirido através de esmero, dedicação e trabalho, com que caracterizam os seus diretores, constrói novas instalações para atender ao crescimento da indústria e conseqüentemente aumentar o número de empregos, tão escassos nos nossos dias. É o espírito humanístico e empreendedor de homens capazes e arroja-

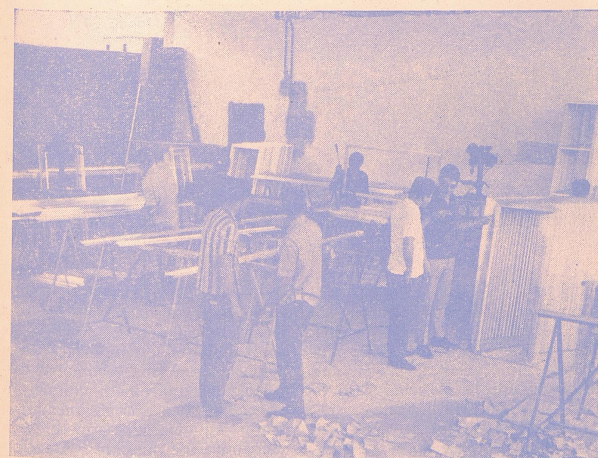

Aspecto do interior da fábrica de esquadrias ALOX. Vendo-se os diretores Dr. Antonio Pagy e Dr. Virgílio de Carvalho Pereira.



dos. Com 2 mil metros quadrados de área coberta, somada aos dois mil metros construídos, a ALOX será o destaque do maior campo industrial da Baixada. O seu plano industrial está previsto num minucioso estudo, dentro da mais moderna técnica metalúrgica, sob a orientação segura dos engenheiros: Dr. Antonio Pagy na parte metalúrgica e Caldeiraria. É presidente do Clube dos Engenheiros e Arquitetos de Nova Iguaçu, vem de uma brilhante carreira desde os bancos escolares, quando presidiu na Faculdade, o Diretório Acadêmico, através das empresas de Alcalis, Cimento Barroso e últimamente na Ingá, onde exerceu durante seis anos a superintendência daquela importante indústria. A parte de alumínio e Anodização está entregue ao não menos gabaritado Dr. Francisco Virgílio de Carvalho Pereira que demitiu-se da Carrocerias Brasileiras S/A, onde exercia o cargo de Engenheiro Chefe há mais de três anos para associar-se ao seu colega de profissão e ao Cmt. Newton Leal Campos (oficial da marinha) que, agora já incorporado às lides industriais aplicando os seus conhecimentos adquiridos nas viagens pelo estrangeiro e do curso concluído na Escola de Guerra Naval. O Cmt. Newton é também, técnico de Administração. Os três nomes unidos ao do Dr. Luiz Pedroso (sócio cotista), formam uma perfeita administração para uma perfeita indústria.

O poderio econômico está calçado no apoio irrestrito da CODERJ e BNDE, que não resgateou a sua ajuda a uma firma que surge com os mais expressivos requisitos para o seu bom funcionamento. Para atestar a preferência da ALOX registramos as seguintes obras de sua competência: Edifício do Dr. Eugênio Bello; casa Dr. Altamiro Alarcão; casa Dr. Edson Mattos; Edifício Marquês Abrantes, na GB; Edifício Sr. Heraldo Sales de Abreu (onde será instalada a Delegacia Regional da Receita Federal); Centro Ortopédico (dos Drs. Heraldo, Roberto Arruda e Nilton Watanabe); casa do Dr. Carlos Alberto Rodrigues

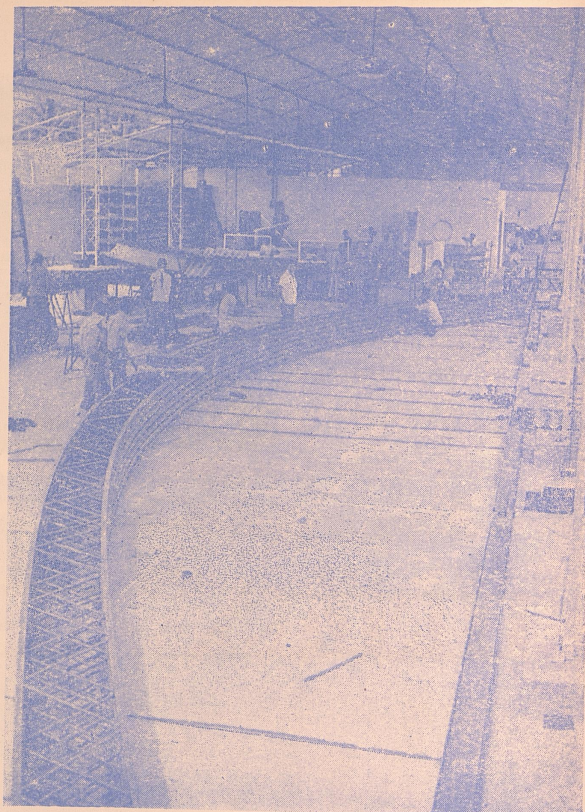

Aspecto do interior da secção de estrutura da firma ALOX, Ambiente limpo e funcional. Dezenas de operários na montagem de estruturas metálicas.

Almeida, prédio da residência dos Srs. Jorge, Ivacy e Iracy Martins; Edifício Henry Ford, na GB; casa do Dr. Luiz Carlos Alves; casa do Sr. Fernando O. Gabriel; casa da Dra. Yula Nazareth Cunha; casa do Sr. Clovis Figueira (uma das mais confortáveis de Nilópolis); e, tantas outras. A ALOX, em perfeitas instalações mantém um funcional refeitório para os operários além de pequenos socorros e serviços de Assistência; as ins-

talações sanitárias são dotadas de tanques com 7 metros de comprimentos, de anodização, bem como a magnífica e completa instalação de aparelhamento frigorígeno que faz o resfriamento do banho anódico, que recebe carga eletrônica de possante, transformador, retificador de 3 mil amperes, aliados ao detalhamento de fixação de seus tornos, prensas, calandras com capacidade de carga de 7/8, máquinas de polimento

e de corte de alumínio além de inúmeras outras fixadas que compõe as instalações da indústria. Breve Nova Iguaçu terá o seu mercado industrial, sendo convocado pelos consumidores de outras cidades, como São Paulo, Minas,

Bahia, Paraná e outros importantes do país ou do exterior. A Alox — Metalúrgica, Engenharia Ltda. sito à rua Maria Leopoldina, 158 — Prata, junto ao pósto 13 Rodovia Presidente Dutra onde espera receber os seus inúmeros

clientes, tendo um representante na Guanabara denominado RONE Representações Ltda. com escritório à Rua Mayrink Veiga, 32 sala 704, que receberá os pedidos da Guanabara e cidades limítrofes.

Tintas de tôdas as qualidades

TINTAS — ALVIADES

GESSO — COLAS



TRINCHAS — BROCHAS  
LIXINA E PINCEIS

RUA QUINTINO BOCAIÚVA, 53/55

Telefones: 3158 — 3159

NOVA IGUAÇU

## OH! AS MULHERES!

Perfeita criação universal. É a máquina mais completa de fazer coisa errada na hora errada.

Oh! As Mulheres! A gente chega cansado do trabalho e elas querem que se dê atenção aos assuntos mais banais, quando não inventam mudar os móveis de lugar, ou fazer uma visita ou dizer que convidou fulana e cicrana para um "pif".

Oh! As Mulheres! Economizam vinte centavos numa compra mas gastam um dinheirão de condução para ir onde era mais barato.

As Mulheres! Só se despregam do telefone quando a vizinha chama para contar as novidades do dia; em cima da hora é que se lembram que não fizeram nada e aí começa o corre-corre: Secador de cabelo, creme na face e nas mãos e o jantar que se dane... Oh! Quando querem chamar a atenção se queixam de dorzinha aqui e ali. Se agente manda ir ao médico acham que não estamos dando importância... Se a gente apenas escuta, elas acham que somos indiferentes aos seus males.



A Construtora Metro Ltda., Responsável pelos serviços de Construção, Saneamento e Pavimentação de diversas obras municipais' deseja associar-se aos festejos comemorativos do 137.º aniversário de Nova Iguaçu, algurando ao Sr. Interventor e seus auxiliares, pleno êxito nas realizações.

**Construtora Metro Ltda.**

Rua Otávio Tarquino, 45 - s/ 216 - Nova Iguaçu

Direção: FRANCISCO F. MORAES

# CRUZADAS & CHARADAS

WILSON PEREIRA BRAGA

HORIZONTAIS:

- 1 — Silencioso.
- 4 — Rebôrdô de chapéu.
- 7 — Formação insular coralina.
- 8 — Terreno inculto em que crescem plantas agrestes.
- 10 — Iguaia baiana.
- 11 — Abeceário.
- 13 — Mau cheiro.
- 14 — Sobrecarrega.
- 16 — Orquídea das montanhas da Colômbia.
- 18 — Extraordinário.
- 20 — Jôgo-da-glória.
- 21 — Ponto para onde aparentemente se dirige o Sol.
- 22 — Antropônimo feminino.
- 24 — Instrumento musical feito de barro e que dá sons como os da flauta.
- 26 — Espécie de jenipi.
- 28 — Reze.
- 29 — Gradeado com arame.
- 33 — Milésima parte do milímetro.
- 37 — Imaculado.
- 38 — Espécie de sapo da região amazônica.
- 40 — Navegar.
- 41 — Comandante turco.
- 42 — Amargo.
- 44 — Gaivota.
- 45 — Nome que no Amazonas dão ao canindé.
- 47 — Pescada-amarela na Bahia.
- 49 — Anatomia (abrev.).
- 50 — Acontecimento.
- 51 — Um lado da formação militar.
- 52 — Fôlha de palma.

VERTICAIS:

- 1 — Registro de sessão de corporações.
- 2 — Elemento químico, metalóide, símbolo 'B', de peso atômico 10,82.
- 3 — Cavaleiro armado de lança, em alguns exércitos europeus.
- 4 — Manjerona.
- 5 — Saliva que escorre da boca.
- 6 — Ainda.
- 7 — Padre, sacerdote.
- 9 — Mamífero ungulado, das Girafas, de pescoço muito mais curto e colorido uniforme.
- 10 — Antiga região da Mesopotâmia.
- 12 — Paraíso terrestre, segundo a Bíblia.
- 13 — Argola.
- 15 — Reflexão de um som.
- 17 — Oração que os mouros fazem ao seu Deus antes de se deitarem.
- 19 — Muito bom.
- 21 — O tapete da praia.
- 23 — A mais remota progenitora.

- 25 — (Geogr.) Ilha do Oceano Índico.
- 27 — Membro de uma seita que imitava a nudez de Adão.
- 29 — Espécie de peneira.
- 30 — Prega na pele.
- 31 — Espécie de amaranço.
- 32 — Medida grega de comprimento.
- 34 — Cidade do Ceará.
- 35 — Fiasco.
- 36 — Ganho nas tanguas.
- 39 — Parte média da alantóide.
- 42 — Terra arroteada e própria para cultura.
- 43 — Verbal.
- 46 — Paridade farmacêutica.
- 48 — Membro empenado das aves.

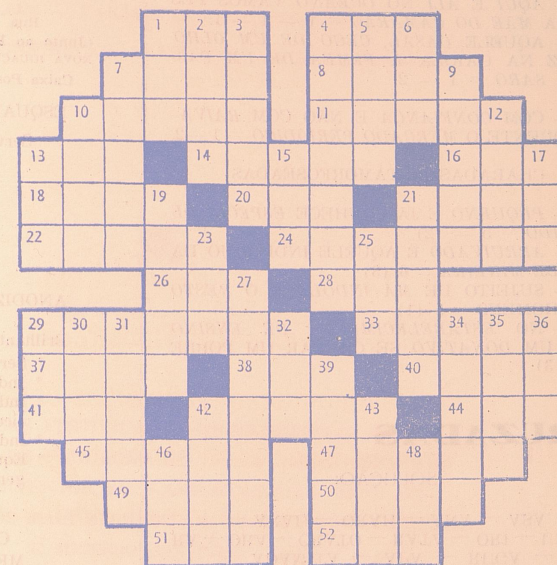

SEGUIE →



## — CHARADISMO —

CHARADAS ADICIONADAS (Novíssimas)

- A) — AVISTEI NA FOLHA DE PALMA O INSTRUMENTO DO MATUTO = 1 — 2.  
 B) — AQUI E ALI NO OCEANO VAMOS PESCAR A MÃE DO CAMARÃO = 1 — 1 — 1.  
 C) — AQUELE CASAL, CEGO DE UM OLHO TRAZ NA GAIOLA A FEMEA DE UM PÁSSARO = 1 — 2.

D) — COM CONFIANÇA E NÃO COM RAIVA FREQUENTE O MERCADO PERIÓDICO = 1 — 2.

CHARADAS METAMORFOSEADAS

- E) — PEQUENO E JÁ CONHECE ESPÉCIE DE TECIDO = 5 — (2)  
 F) — ARRUIVADO É AQUELE INDIVÍDUO DA CIDADE MINEIRA = 6 (3)  
 G) — SUJEITO DE MÁ INDOLE É O RESTO DOS HOMENS = 5 (1)  
 H) — NO ESTABELECIMENTO DE ENSINO DOU UM DONATIVO SE CHEGAR UM POBRE = 6 (3)

## CRUZADAS

SOLUÇÃO:

VERB: ATA — BORO — UIANO — AMARA  
 CO — BABA — ATE — ABARE — OCARI —  
 ACAD — EDEN — ARO — ECO — A  
 LA — OTIMO — AREIA — EVA — ARM —  
 ADAMITA — APA — RUGA — ARA  
 RA — ORA — CRATO — RATA — ORI — URACO  
 — ARAI — ORAL — ANA — ASA.  
 — CASO — AIA — OLA.  
 AMARO — ATI — ARARI — ARATA — AGA  
 CRO — PURO — ARU — ARAR — AGA  
 CARINA — IVA — ORE — ARAMADO — MI-  
 RARO — OCA — APOL — ODETE — O  
 RA — ABRECE — ACA — ONERA — ADA —  
 HOR: ABU — ABA — ATOL — MATO — ABA  
 CRUZADAS:

## CHARADAS

SOLUÇÃO:

— Esmola.  
 f) Sarará — Sabará, g) Cobra — Sobra, h) Escola  
 Charadas Metamorfoscadas — e) Mirim — Morim,  
 la, b) Calamar, c) Pardoca, d) Feira,  
 Charadas adicionadas (novíssimas) — a) — Vio

## alox metalurgia e engenharia ltda.

Rua Maria Leopoldina, 158  
 (Junto ao Posto 13 - Rod. Pres. Dutra)  
 NOVA IGUAÇU — EST. DO RIO DE JANEIRO  
 Caixa Postal 601 — Tel.: N. I. 8180

### ESQUADRIAS DE ALUMÍNIO

Serviço em geral para:

- \* Residências
- \* Escritórios
- \* Lojas
- \* Edifícios
- \* Indústrias

### ANODIZAÇÃO DE ALUMÍNIO

Brilhante, Fôco e em Côres

- \* Serralheiros de Alumínio
- \* Indústria Automobilística
- \* Indústria de Eletrodomésticos
- \* Indústria Têxtil
- \* Equipamentos e peças em geral

### CALDEIRARIA E MECÂNICA PESADA

Serviços em geral de:

- \* Corte de chapas
- \* Calandragem
- \* Soldagem
- \* Montagens industriais

### ESTRUTURAS METÁLICAS

Fabricação e montagem de Galpões

- \* Industriais
- \* Esportivos, etc.

Representante no Rio:

“RONE”

REPRESENTAÇÕES LTDA.  
 Rua Mayrink Veiga, 32 - S/704  
 Telefone: 232-3915

ARY VIGNE E FRANCISCO DE ABREU

PATRANS — PARALELOS E TRANSPORTES

COPENG — CONSTRUÇÃO, PAVIMENTAÇÃO E ENGENHARIA



NO ENSEJO DAS FESTIVIDADES COMEMORATIVAS AO 137º ANIVERSÁRIO DE FUNDAÇÃO DE NOVA IGUAÇU DESEJAM AO Sr. INTERVENTOR, SEUS ASSESSORES E A TODOS OS IGUAÇUANOS, OS MAIS EXPRESSIVOS VOTOS DE FELICIDADES E SUCESSO CONTÍNUO



**PATRANS - Paralelos e Transportes**  
**COPENG - Construção, Pavimentação e Engenharia**

Avenida Abílio Augusto Távora, 1013 e 1013/Fundos — Tel.: 2979  
 NOVA IGUAÇU



# PRODUTOS BRAHMA

Rogério Carelli Comercial  
de Bebidas Ltda.

AVENIDA GETÚLIO MOURA, 420 — TELEFONES: 7024 E 7141  
MESQUITA — ESTADO DO RIO

## A PEDIDO

# Feliz Natal!

Jorgina Maria de Freitas

Faz 1969 anos que Cristo veio ao mundo; veio para nos ensinar a encontrar-mo-nos. Só crescemos evoluímos muito, materialmente. O homem está de coração novo. Já foi até à lua, mas espiritualmente não evoluiu. Parou no tempo. Apesar de tanto progresso, está conturbado. Não estávamos preparados para o salto que demos da idade medieval para a espacial. Por isso caímos. Estamos perdidos à procura de algo qual não sabemos o que seja.

É incrível como maquinalmente desejamos Feliz Natal, levados pela inconsciência de ver brotar a felicidade tão desejada que não conseguimos, pois quantos de nós desejam ser felizes. Não aceitamos como elas são. E sim como nós queremos que elas sejam. Muitas vezes não as respeitamos nem como gente. A guerra é um exemplo.

Como se pode desejar Feliz Ano Novo se quando falamos em novo vem-nos à mente idéia de juventude, se para o ano será maior, com toda certeza, o número de jovens que procuram afirmação por intermédio de drogas. Isto porque existem muitos adultos que esquecem de nos depositar confiança, então os mais fracos se afirmam desta maneira para que sejam notados por eles.

Fazem disso uma afirmação negativa contra os jovens que não precisam de psicotrópicos para sua afirmação. (Será que Nova Iguaçu está neste caso?)

Jovens estes que procuram afirmar-se através do estudo e do trabalho, jovens que não precisam de drogas para testarem sua virilidade, sua capacidade de direção, necessitando apenas, repito, do estudo e do trabalho, para se afirmarem como gente e como jovens.

É preciso que brote no mundo uma consciência nova, e nós iguaquanos, quero crer, lutaremos por esta consciência. Nossa cidade cresce "e quanto mais uma cidade evolui mais se rejuvenesce".

É preciso que esta renovação não se dê apenas urbanisticamente, mas antes de tudo, uma renovação de jovens e adultos conscientes do respeito humano e do trabalho. Se esta consciência falhar no ano que ora se inicia, cada jovem, cada estudante, cada dirigente, cada operário, cada desportista, estarão perdendo no jogo da afirmação, para eles, para o Brasil e para o mundo. Se vencerem, estarão vencendo o mundo e poderão dizer ao mundo um Feliz Natal, pois souberam no decorrer do ano fazer a felicidade do mundo.

# NEWS em GUAÇU NILÓPOLIS

josé kleuver

## ADMINISTRAÇÃO

Dentro dos próximos dias, acontecimentos importantes na área do Poder Executivo. Aguardem.

## DIVERSIFICANDO

+ A aluna CNEC, **Silvia Lúcia Leite Santos**, eleger-se Rainha da Bondade no concurso promovido pela FLUBEM no Estado do Rio. Sua vitória vem fazer justiça ao lindo rostinho, físico e simpatia e vem projetar o nome de Nilópolis.

+ A Câmara Municipal estará homenageando os formandos de Nilópolis em curso superior no ano de 1969. É uma idéia do dinâmico edil Gerson Serrano Filho e visa enaltecer os esforços dos nilopolitanos natos ou não que se projetam nos estudos.

+ A firma Brastel vai instalar uma filial em Nilópolis. 40 milhões foi o valor da transação da loja 117 da Av. Mirandela, diretamente com os herdeiros de José Madeiro e está situada num dos melhores pontos da cidade.

+ Em virtude do falecimento da Sra. Consuelo Estruc Silva, genitora do Sr. Mário Silva, um dos diretores proprietários do Colégio Olindense, a formatura do Curso Normal revestiu-se da maior simplicidade, suprimindo-se também os discursos dos oradores oficiais que serão impressos. Mesmo assim, foi brilhante e concorrida.

+ Entre as novas professoras do Instituto Filgueiras, a linda morena Maria José da Silva, filha da Sra. Maria Luiza da Silva e sobrinha do vereador Manoel Barbosa, um dos nomes de maior projeção no MDB local.

+ Muito bom o discurso da Aluna Carmen Lúcia na festa de formatura dos cursos ginasial, científico e técnico de contabilidade do Instituto Filgueiras, no dia 9 no Clube Nilopolitano. O baile foi abrilhantado por Severino Araujo que agradeu em cheio.

+ Ainda formatura: De parabéns o Prof. Ary Gomes pelo esmero na preparação e na realização das solenidades das turmas do Instituto Gogrega Congregacional. Auditório repleto.

+ Continua em progresso o Clube Nilopolitano: está oferecendo refeições aos associados, piscina até à noite e planeja-se a construção de um restaurante para funcionamento permanente.

Em jantar festivo, o Rotary Clube de Nilópolis inaugurou em sua sede a bandeira de Israel, tendo a solenidade contado com a presença do Embaixador da-quele país amigo e rotarianos dos municípios vizinhos.

## + KITS POLÍTICOS

+ a retirada do nome de **João Batista da Silva**, como candidato a Prefeito, firmou-se mais ainda a can-

didatura do vereador **Gouveia Filho** para a sucessão municipal, sendo como é, depositário da confiança de considerável camada popular e agora principal candidato do MDB.

+ Vereador **Alirio Pereira Cardoso** continua com grande prestígio no bairro Joaquim de Almeida Flores para onde levou melhoramentos e uma linha de ônibus de grande utilidade. É um dos reeleitos na tranquilidade.

+ Ressurgem as pretensões do vereador **Paulo Carvalho** à Presidência da Câmara, agora realmente interessado, ao contrário da outra vez, quando foi escolhido dentro de um esquema que derrubou uma oligarquia de 20 anos. Será que vai ser fiel ao esquema ou corre "free-lance"?

+ Na mesma área da Mesa da Câmara, pode-se notar também as pretensões dos vereadores **Serfano Filho, Orlando Hungria, Annibal Novais, Manoel Barbosa e José Gouveia Filho**, este último candidato a Prefeito pelo MDB.

+ Vereador **Anicácio Finza**, um dos bons da CMN, trilhando mais profundamente os caminhos da Umbanda vai ser comerciante de artigos de terreiros. Nossos votos de prosperidade.

+ Um grande nome surge no cenário político de Nilópolis: **Washington Bittencourt** vem aí como principal candidato da ARENA a Prefeito, em 15 de novembro. Que se acautelem os excessivamente confiantes, pois o diretor-proprietário do Colégio Nilopolitano é dotado de tremendo poder de organização, persistência e capacidade de trabalho.

+ **BAILE DAS DEBUTANTES**: Foi sem favor nenhum um dos mais bonitos o Baile de debut das senhoritas nilopolitanas. Noticiário amplo em outro local.

## ESCRITÓRIO

### DE

## ADVOCACIA

- \* Especializado em Desquites e Despejos
- \* 35 Anos de Prática

*Dr. Oscar T. Costa*

Rua Evaristo da Veiga, 35, S/ 1215  
Rua Ubaldino do Amaral, 40 S/ 203  
Tel. 231-0640 — Guanabara



## FOTO EM FOCO

Colocou grau na turma de 1969, da Faculdade de Ciências Jurídicas do Rio de Janeiro, o professor Simão Sessim, atual secretário particular do Interventor Federal de Nova Iguaçu. O ilustre mestre é membro de tradicional família nilopolitana, que congrega os Drs. Jorge David (médico e deputado Estadual), David Sessim (engenheiro civil), Jacob Sessim (bioquímico), Getúlio Sessim (médico) e o pranteado Nagib Sessim (cirurgião dentista). Dr. Simão é possuidor de outros títulos dignos de registro, tais como: professor do ensino médio estadual, Inspetor do ensino médio estadual, ex-diretor idealizador do Instituto de Educação de Nova Iguaçu, ex-diretor do Departamento de Educação da Interventoria Federal em Nova Iguaçu. Atualmente secretário particular do Interventor Federal de Nova Iguaçu, membro do Conselho Fiscal das Caixas escolares — órgão controlador das Caixas Escolares do Departamento de Educação Média e Superior do Estado do Rio de Janeiro. Com ele, colaram grau, os seguintes formandos, residentes na Baixada: Nadyrley Antonio de Souza Gomes, Carlos Alves de Oliveira Filho, Almir Justino, Amaury Maghelli Medeiros, Angelo Cardoso dos Anjos, Carlos de Oliveira Lima, Coder José Mamede, Carlos Patrocínio da Silva, Evaristo Chambarelli, Farid Abraão David, Geraldo Corrêa Pereira, Haroldo Lima de Moraes, Hermes Bassalo Antunes, João Borges da Silva Filho, Jorge Santos Antunes Teixeira, José Fernandes, José Henrique Aquino, Luiz Claudio de Azevedo Vianna, Mamede Geber, Manoel Corrêa Pereira, Moacyr Flôres Pinheiro das Neves, Nelson Ichikova, Odilardo Alves, Orlando Fernandes, Sérgio Hernesto Gaulier, Walter Dias Ferreira, Waldir Soares de Andrade e Walder-



ley Sabino da Silva. Patrono: Marechal Arthur da Costa e Silva. Turma: Ministro Luiz Antonio da Gama e Silva. Paraninfo: Professor Dr. Antonio Hélio de Oliveira.

## LOJAS RONDEL

### NOVA IGUAÇU

Rua Marechal Floriano Peixoto, 1997 - Tel. 2596  
Avenida Governador Amaral Peixoto, 124  
Av. Governador Amaral Peixoto, 130 - sala 704

### GUANABARA

Avenida Rio Branco, 156 - Grupo 3104  
Edifício Av. Central - Tel. 242-3336

LOJAS RONDEL: Três endereços para as melhores compras  
LOJAS RONDEL faz votos de um Próspero e Feliz Ano Novo, no ensejo da festa magna do calendário cristão que é o Natal

Refrigeradores  
Televisores  
Máquinas de costura  
Fogões  
Enceradeiras  
Liquidificadores  
Bicicletas  
Móveis Estofados  
Instrumentos musicais

## Nilópolis...

### Noite de Debutantes foi Beleza e Simpatia

A sociedade de Nilópolis esteve reunida para uma das mais bonitas noites sociais, quando o tradicional CLUB NILOPOLITANO apresentou, em grande gala, o Baile das Debutantes.

Prestigiadas pelo que há de mais representativo não só entre sócios quanto convidados, onze senhoritas desfilarão, num ambiente de charme e elegância, sendo em seguida realizado o baile que contou com a orquestra de Perminio Gonçalves, tendo como "ladies-crooners" Lêda Soares, Jacy Silva, e Iunes.

Dando início ao cerimonial, Odilon Alexandre, que se fazia acompanhar de sua elegante esposa, Judith Silva, que por sinal fizeram uma brilhante apresentação, convidou os casais Aureo Hugo Cardoso (ele Presidente do Club) Jorge Chambarelli, Diniz Lopes Junior, Sra. Terezinha Lemos (madrinha das debutantes) e o Sr. Paulo Reis de Carvalho para comporem a mesa de honra. Divulgou em seguida o nome das Debutantes: Marize Barbosa Lenzi, Eliane de Cassia Rodrigues, Norma Pires de Araújo, Silvia Regina Petry Barbosa, Rosângela Teixeira David, Eliana dos Santos Oliveira, Mônica Marques Voigt, Carmen Rodrigues da Silveira, Eliane Nascimento da Silva, Helena Messa de Campos e Sandra Bárbara Mateus Teixeira.

Em seguida, a Sra. Terezinha Lemos, patronesse das Debutantes, ofereceu rosas de ouro a cada uma das senhoritas, tendo feito uso da palavra. Falou em seguida a srta. Rosângela Teixeira David em nome de suas companheiras de debut. Srta. Mônica Voigt, eleita a Debutante Simpatia, pelas demais, ofertou flôres à patronesse. Precedendo a entrada no salão do magnífico bolo alusivo, falou o Sr. Aureo Hugo Cardoso, Presidente, em nome da Diretoria. As Debutantes receberam presentes ofertados pelo clube, Papelaria Big, Pedro das Flôres, Império das crianças e Moinho de Ouro.

Formando um círculo de jovialidade e beleza as Debutantes aguardaram que fossem acesas as velas do bolo, enquanto a orquestra irrompia o "Parabéns pra você", sob intensos aplausos dos presentes.

Após as tradicionais valsas, convidados e sócios dançaram até ao raiar do dia, num dos mais bonitos e animados bailes.

### DIRETORIA DO TRADICIONAL

O simpático e conceituado NILOPOLITANO tem em sua Diretoria os seguintes cidadãos: Pres:



DEBUTANTES DO NILOPOLITANO DE 1969  
Da esquerda para a direita, Srtas. Marize, Eliane, Norma, Silvia, Rosângela, Eliana, Mônica, Carmen, Eliane Nascimento, Helena, Sandra

Aureo Cardoso; Vice: Diniz Lopes Junior; Sec. Geral: Egberto do Amaral Sebastiano; Tesoureiro: Carlos Gildmayr Ferreira; Diret. Social: Jorge Chambarelli e José Domingos Clemente (Adão); Dir. Patrimonial: Antônio Salviano. Comissão de Sindicância: Luiz Coimbra, Cícero Lemos, Ely Viriato Medeiros Filho. Dir. Piscina: Hélio da Rocha Gilberto.

### DEBUTANTES

Dentre os convidados a nossa reportagem pôde anotar as seguintes pessoas:

Dep. Jorge David e Sra., Vdor. Miguel Abraão, Dr. Mamede Geber, Sr. Edson Xavier, Vdor. Orlando Ungria, Sr. Rubem Chaves, Vdor. José Gouveia Filho, Sr. Walter Bitencourt, Sr. Anizio David, Sr. Nelson David, Sra. Julia David, Alice David, Srs. Nilson Ferreira da Silva e José Araújo Curvello, do Moinho de Ouro, Srs. Miguel Abraão e Nilson Abraão.





Casal Sr. Odilon Alexandre da Silva e Judith Alves da Silva foram os grandes apresentadores das Debutantes de 1969 do mais simpático clube do Município de Nilópolis, o Club Nilopolitano



Sr. AUREO CARDOSO, PRESIDENTE DO CLUB NILOPOLITANO

Quando agradecia a presença de todos que compareceram à festa naquela memorável noite de tanta beleza

#### UMA DAS MESAS MAIS ANIMADAS DA NOITE

Dep. Jorge David ao lado de seu filho Uclington, Vdor. Orlando Ungria e Senhora, Vdor. Miguel Abraão

Por sinal o Vdor. Orlando Ungria é um fortíssimo candidato a Prefeito de Nilópolis, com apoio do Prefeito João Cardoso



Casal Vereador Paulo Reis de Carvalho e Terezinha Lemos, ela madrinha das debutantes



#### MESA DE HONRA DA NOITE

Sr. Jorge Chambarelli e Sra., Sr. Diniz Lopes Junior e Sra., Vdor. Paulo Reis de Carvalho e Sra., e Sr. Aureo Cardoso e Sra.

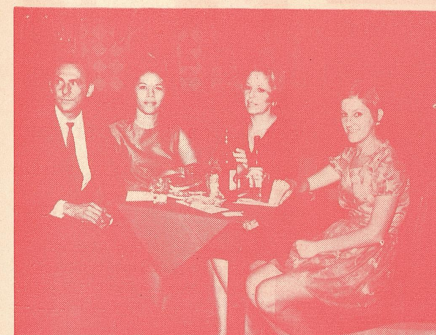

O Diretor de IN, Valcir Almeida e Sra., Srta. Izabel Bueno e Srta. Claudete Bueno

Pais — Marino Lenzi e Ivanise Barbosa Lenzi

Data do Nascimento — 15 de maio de 1954

Está cursando a 4ª série Ginásial

Seu esporte preferido é natação

Gostaria de visitar a França e Itália

Pretende formar-se em Professora e

Direito

Sua música preferida é F. Couenne

Fenne

O seu "hobby" é colecionar chaveiros, plásticos e postais

O poeta de sua predileção é Castro Alves



#### AS FUTURAS DEBUTANTES DO NILOPOLITANO

Da esquerda para a direita, Srtas. Regina David, Janete Correia, Elza Gaspar, Elvira Benedetti, Ellen Gonçalves, Jussara Marcelino, Olga Gaspar, Leila Benedetti, Denize das Graças, Tânia Regina Margareth da Silva, Beth da Silva



MARISE BARBOSA LENZI

Em terceiro lugar implantaria novos postos de saúde, e desejaria que os Nilopolitanos fossem todos felizes

Em sua opinião acha que a família, deve ser unida pois se não houver união não haverá felicidade

Gostaria de ir à Lua, e levaria consigo seus pais e seus amigos, pois acredita que todos estejam ansiosos por conhecê-la e tocá-la





ELIANE DE CASSIA RODRIGUES

Pais — Uderico Rodrigues e Nair Rodrigues

Data do nascimento — 26 de novembro de 1954

Está cursando a 2ª série ginásial  
O seu esporte preferido é futebol  
Disse que gostaria de visitar a Europa  
Tenciona formar-se em Economia

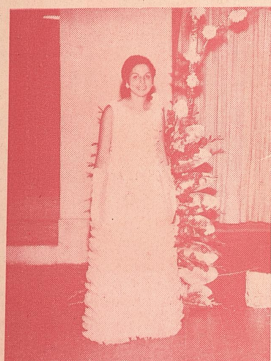

NORMA PIRES DE ARAÚJO

Pais — Mário Borges de Araújo (falecido) e Maria Filomena Pires de Araújo  
Data do nascimento — 12 de setembro de 1952  
Cursa o 2º ano sormal

O seu esporte preferido é a natação  
Os países que gostaria de visitar:  
Japão e Egito  
Tenciona ser psicóloga



SILVIA REGINA PETRY BARBOSA

Pais — Jocilen Viana Barbosa e Neusa Petry Barbosa

Data do nascimento — 11 de novembro de 1953

Está cursando a 3ª série Ginásial  
O seu esporte predileto é a natação  
Interpelada quais os países que gostaria de visitar, ela respondeu:  
Japão, Estados Unidos e Itália

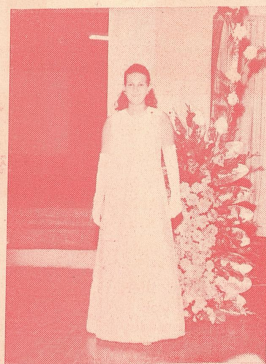

ROSÂNGELA TEIXEIRA DAVID

Pais — Jacob Abraão David e Zeny Teixeira David

Data do nascimento — 30 de março de 1954

Está cursando o 4º ano ginásial e ainda estuda inglês

Equitação é o seu esporte preferido  
Gostaria de visitar o Japão, Egito e Inglaterra

Pretende estudar medicina e dedicar-se a pediatria ou cirurgia plástica



ELIANA DOS SANTOS OLIVEIRA

Pais — Miguel Abraão e Marlene dos Santos Oliveira

Data do nascimento — 6 de agosto de 1954

Está cursando o 3º ano ginásial  
O seu esporte preferido é natação  
Gostaria de visitar o Egito e o Japão  
Tenciona formar-se em Medicina — Clínica Geral

**Assine  
a  
Revista  
IGUAÇU-NEWS  
e Fique  
Atualizado**

IGUAÇU-NEWS



MÔNICA MARQUES VOIGT

Pais — Willy Voigt Junior e Bety Voigt

Data do nascimento — 30 de março de 1954 (signo de Áries)

Está cursando o 1º ano científico e estuda ainda: inglês, alemão, piano, harmonia e canto

O seu esporte preferido é equitação  
Os países que gostaria de conhecer:  
Alemanha, Austria e Inglaterra

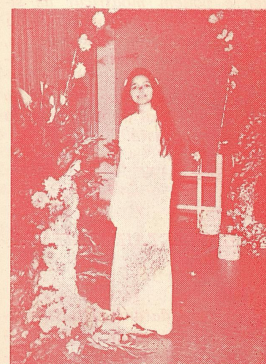

HELENA MESSA DE CAMPOS

Pais — Minervino José da Rocha Campos e Esther Messa Campos

Data do nascimento — 26 de agosto de 1953

IGUAÇU-NEWS



CARMEN RODRIGUES DA SILVEIRA

Pais — Ademar Rodrigues da Silveira e Juarina Martins da Silveira  
Data do nascimento — 26 de junho de 1954

Está cursando o 4º ano ginásial  
O seu esporte preferido é o vôleibol  
Interpelada quais os países que gostaria de visitar, ela respondeu, Estados Unidos e Egito

Tenciona formar-se em Química



ELIANE NASCIMENTO DA SILVA

Pais — Hélio Francisco da Silva e Ilka Nascimento da Silva

Data do nascimento — 10 de novembro de 1954

Está cursando a 4ª série ginásial  
Prefere, como esporte, natação e jogos

Disse que gostaria de visitar a Inglaterra, Veneza (Itália) e Estados Unidos

Pretende formar-se em direito e medicina, especializando-se em pediatria

Está cursando o ginásial  
Como esporte prefere o vôleibol  
Disse que gostaria de visitar o Brasil inteiro e Espanha  
Pretende formar-se em Direito ou professora

SANDRA BÁRBARA MATEUS TEIXEIRA

Pais — Bento Teixeira Dias e Georgina de Oliveira Dias  
Data do nascimento — 6 de fevereiro de 1954

Está cursando o ginásial  
O seu esporte preferido é natação e jogos

Disse que os países que mais gostaria de visitar são Estados Unidos, França e Inglaterra



Pretende formar-se em Direito e professora de Inglês

Sua música preferida é, F. Couenne Fenne e Almas Pressionadas

Pág. 73



## Gente Lugares & Coisas

S. Pereira Dias

### FINAL DE UM ANO E DE UMA DÉCADA

Cibernética, eletrônica e miniaturização, tornaram-se vulgares no vocabulário deste final de década em que transplantes e viagens interplanetárias já constituem realidade inofensível. O que virá a partir de agora vai além da imaginação comum. É possível que até 1990 já se possa produzir selos vivos, unicelulares artificialmente, enquanto que mais a mais se desenvolvem as técnicas imunológicas.

Contudo ou apesar de tudo, em se tratando de Deus, moral e amor ao próximo, a humanidade se dissocia cada vez mais. A família se desagrega e na sociedade o que era imoral e reprovável hoje é elegante e atual. Nunca apelou-se tanto para o sexo. Em certas regiões do globo já se comercializam opúsculos sacros ilustrados com mulheres nuas a pretexto de citações bíblicas. A pornografia e o nudismo são a tônica nos chamados setores artísticos. Amigos nossos recém-chegados da Europa (principalmente Londres e Berlim), disseram que a brasileira ainda é uma das mulheres que usam mais roupas. Nas capitais citadas o transparente é comum e a minissaia nada mais que uma blusa alongada ligeiramente.

Onde andam os pais ou responsáveis por estas moças que confundem moderno com falta de autocritica? Ainda há famílias onde festas de jovens são na base de refrigerantes, mas estas são consideradas antiquadas. O comum é ver-se mocinhas ridículas, abusando das bebidas alcoólicas e empunhando cigarros em pleno salão de um clube. É chic, é elegante.

O final da década deixou-se o moquino a mini e o transparente.

Quem viver, verá: no final desta que ora se inicia, haverá o nudismo. Já houve quem dissesse que a humanidade só encontrará paz quando se despir. Será?

## NATAL E PAZ

A CELEBRAÇÃO do Dia Mundial da Paz a 1 de janeiro deve constituir um tema para todo o ano, ou melhor, para toda a vida.

Coincidindo 1970 com o Ano da Educação, nada mais relacionado entre si do que essas duas idéias — Paz e Educação.

Como construir a paz se não pela educação? Educar é um processo permanente e a busca da paz um esforço constante.

A educação para a paz exige de cada um de nós uma preocupação diária, uma atenção sem trêguas. Ela se alicerça na mais tenra infância pelo exemplo na família. É a procura da compreensão mútua, o respeito de uns pelos outros, a solidariedade, entre os que estão próximo de nós: parentes, amigos, conhecidos, vizinhos. Essa é uma atitude que precisa ser formada nas crianças, em casa entre irmãos, na escola com os colegas.

Na sociedade, onde temos contato com outros grupos, a educação deve levar ao respeito pelo trabalho de todos, à aceitação da diversidade de opiniões, à consi-

deração e compreensão entre as gerações.

Educar para a Paz é educar-se constantemente; exige esforço permanente da vontade para vencer atitudes negativas, para dominar o egoísmo, para pensar nos outros, para reconhecer injustiças e trabalhar pelo direito de todos a uma vida melhor, mais digna, mais humana.

Educar para a Paz é lutar contra as discriminações sejam elas o racismo, a desumanização, a escravidão, situações ainda existentes na sociedade atual.

Ao celebrar o Dia Mundial da Paz, instituído por Paulo VI, o nosso pensamento se volta para todos os que sofrem injustiças sob qualquer forma e pedimos a Deus que aqueles que detêm o poder e podem modificar as situações lutem por um mundo menos violento, menos egoísta, para se tornar mais compreensivo, mais justo, mais fraterno.

Esse é o espírito cristão do Natal há dois mil anos anunciado ao nascer o Cristo.

NATAL E ALTAIR PIMENTA

Sobre esta data e especialmente para atender meu pedido, Altair Pimenta de Moraes escreveu "Redondilha de Natal", um poema de simplicidade e ternura. E, como o período natalino se prolonga, ainda é tempo de divulgá-lo, uma vez que por motivos diversos não pudemos publicar no número anterior.

### REDONDILHA DE NATAL

*A vaca tem olhos verdes  
parecem bolas de vidro.  
A vaca lambe o menino  
com seus olhos cor de conta.  
A vaca jamais sonhou  
olhar de perto o menino,  
ombrear-se com tais Reis  
e seus cofres de alta monta,  
A vaca por ser solteira  
aflige-se ante o menino  
que chora: "Aceita, são bolas,  
meus dois olhos cor de conta."*

### ROTARY CLUBE E A JUVENTUDE

Regressando de Montevideu onde em companhia de outros iguaçuanos participou da III Conferência Sul-americana de Rotary, o Sr. Luiz Gonzaga de Brito, disse-nos do que foi o conclave, assim como da boa impressão deixada; sobre a revista do Clube e da pesquisa realizada os leitores mostram grande interesse sobre os temas: "Nova Técnicas em cirurgia do coração", "Fomento agrícola na América do Sul", "Drogas entre a juventude", "Como curar o Mal do Século", "Pode a magnanimidade salvar o mundo?", e "Pacífico: Perigo e Promessa."

### CHURRASQUINHO AMIGO

O grupo Guilhem, Juarez, José Mauro e Celso, do Escritório de Contabilidade Veneza Ltda. reuniu-se para um churrasquinho amigo acontecido na magnífica residência do casal Camilo Ricci, em Belford Roxo. O ponto alto da reunião que foi quando Guilhem, cerca de uma hora da madrugada, queria assistir a novela Beto Rockfeller.

### BETOS IGUAÇUANOS

Nova Iguaçu está cheia de "Bestos Rockfeller" locais. Mas existe um que costuma paquerar na porta do "Le Bateau" dando uma de milionário, filho de industrial residente em Ipanema. Quem nos contou é um amigo nosso, policial na Guanabara e que costuma fiscalizar boates. Os "Bestos" são os tais que usam traje rigor com relógio de pulso e sapato passeio enquanto que certas senhoras usam longos com bolsa de alça como se fossem às compras.

### ANDANÇAS

Em nossas andanças de fins de ano, bebericando cá e lá, fazendo e recebendo votos, estivemos também na residência do casal Dr. Luiz Russo que é o fino em matéria de decoração. Uisque e champanha também dos melhores.



ESPORTE CLUBE IGUAÇU

GABRIEL DA SILVA FERREIRA

O ECI realizou baile de posse da nova diretoria e o flagrante mostra

Lusitano dos mais brasileiros que conheço, amigo do Dr. Elmo Braga,

## PEROBELLI CONTABILIDADE MECANIZADA LTDA.

MATRIZ	FILIAL	FILIAL
Praça Manoel Duarte, 140 Fone: 7245 Mesquita	Rua São José, 120 Comendador Soares	Rua V Marinho H. Oliveira, 46 Queimados



será nosso "host" quando da nossa visita a Portugal. Com a simplicidade que lhe é peculiar, além dos três carros que possui vai dar uma de snob, adquirindo o Galaxie zérinho, zérinho. Boa alma e grande praça. Quando vocês quiserem pneus, por bom preço, telefonem para o Gabriel.

#### VARIG E VOTOS

A Varig nos enviou elegante cartão. Original, pois entre outras coisas, está "THIS IS YOUR BOARD PASS-PLEASE SHOW IT THE DISPATCH COUNTER AND DEPARTURE GATE".

#### IRMAOS RIZZO

Quem inaugurou simpática e bem montada cutelaria foram os Irmãos Rizzo. Situada junto ao Rodoviário Arruda Negreiros, possui grande variedade de inox-cortante, além de originais artigos para presente.

#### ARTE ATUAL

Qualquer cafaceste hoje pode ser artista, no teatro, na literatura, na pintura, etc. É só deturpar as coisas. Assim é que os salões estão cheios de baboseiras chamadas arte moderna. Arranjos que como imaginam são validos mas como realidade não subsistem.

#### NANCY-OSVALDO

Dia sete do corrente aconteceu na Matriz da Santa Margarida Maria (Rio de Janeiro) o enlace dos jovens Nancy e Osvaldo, filhos dos casais José Salles Filho e Osvaldo de Oli-

veira. De tradicionais famílias iguaçuanas, o acontecimento mobilizou nossa sociedade e foi dos mais elegantes.



#### CLUBE DOS DIRETORES LOJIS-TRADICIONAL troca de brindes entre senhoras e senhoritas, presentes.

Nos flagrantos, Sr. Luiz Gonzaga de Brito ao transmitir o cargo o Prof. Franc. Lenart e numa das mesas, onde aparecem o casal Mário Boscarino, a profa. Maria Helena da Silva e o Sr. Manoel Pinto.

nova Diretoria. Com um comparecimento de aproximadamente cem convidados, num ambiente de elegância e bom gosto. Após o jantar houve a

#### VIVA-A-GENTE

Stefan Kaltner e Márcio Henrique Nogueira enviando convite para assistirmos palestras sobre "Plano de desenvolvimento local integrado", "Viagens tripuladas à lua" e "Embratel". Três temas atualíssimos e de grande importância. Os jovens de "Viva-a-Gente" merecem todo o nosso apoio e são exemplos a serem seguidos pelos demais. Grato pelo convite.

#### 1º OFICIO FUTEBOL CLUBE

Começou com uma brincadeira e engrenou mesmo. Só que mandam notícias apenas quando ou apanham de três. Já enfrentaram vários jogos e no time, estão: Eduardo, Paulo Brasil, Marcos Vinícios, Cupertino, Custódio, Linconl, Laércio, Cezar, Aluisio (Lulu), Geraldo, Hélio e Toninho.

#### MÔNICA E ANTONIO CARLOS

As famílias Viúva Ana Teixeira do Rosário e José Martins Confort, uniram-se pelo enlace de seus filhos Mônica e Antônio Carlos. A cerimônia religiosa aconteceu no dia 18 do corrente na Catedral de Nova Iguaçu onde os nubentes foram cumprimentados. Os Confort são amigos nossos de longa data.

#### "DEZ MAIS"

Quando estivermos circulando é bem possível que o Correio da Semana já tenha publicado sua lista das "DEZ MAIS ELEGANTES" que como não pode deixar de ser, causará focas, ou melhor "celeúma" conforme dizia certo edil. O fato é que em plena era espacial ainda há "elegantes" arrumadinhas. O próprio Ibrahim Sued apontou elegantes "sui-generis". Por aqui ainda se vê senhoras e senhoritas de cabelos penteados nas mais superadas modalidades. O negócio agora é o elegante-prático. Um pouco de sofisticação sem pedantismo. Só é válido o autêntico. Não me refiro a uma aloprada como Gal Cos. ta, mas também pentear-se tipo ni-

nho de urubu ou de andorinha, com mechas de cabelos parecendo aranholas, é demais...

#### VALE DO IPE COUNTRY CLUB

Este magnífico clube que hoje é notícia em nossa revista, existe para orgulho de todos nós. Para quem conhece não há necessidade de uma descrição, para quem não conhece não é possível discreditar. Pois bem. O Vale do Ipê é disciplinado porque ali não há exceções. Lei é lei. De certa feita um jovem foi suspenso por que passando por uma das alamedas internas do clube, desenvolveu velocidade no carro que dirigia, pondo em risco a vida, principalmente das crianças. Não teve apelação nem ch. lques. Errou, pagou. É assim que se forma uma mentalidade clubística. Esse negócio de uma careta qualquer, pelo simples fato de pagar cota pensar que é dono do mundo, tem que acabar. Tradição também é bobagem. Só é válido aquele que luta e respeita a associação ou clube que pertença que deve ser a continuidade do seu lar, a menos que seu lar seja um acampamento "hippy".

#### CHIMARRITA e CHOUPANA

Após as obras realizadas, Chimarrita e Choupana apresentarão novo aspecto. Desaparecerá a parede de fundo da Choupana dando lugar a uma passarela unida a um enorme balcão frigorífico. Choupana será transformada num salão de refeições. O gostoso "pretinho" ficará ao lado do branco porém junto da passarela. O grill funcionará no compartimento que hoje serve de escritório. Plantas tropicais completarão o ambiente que continua sendo um dos cantinhos gostosos de nossa cidade. E por falar nos três tradicionais estabelecimentos, o jantar de confraternização da família forense realizado na Chimarrita, reuniu cerca de oitenta convidados dos mais expressivos não só locais quanto visitantes.



#### FORMATURA

Maria Helena da Silva, aplicada aluna do Inst. de Educação Sto. Antônio, diplomou-se e sua festa aconteceu no salão social do colégio. Festa das mais bonitas, foi colação de grau das mais elegantes. Maria Helena é filha do casal José da Silva e Maria de Lourdes da Silva, ele conceituado e estimado negociante da praça iguaçuana.

#### BERJ-S.J. de Meriti

Falando a "IN", o Sr. Wilson Alves de Mello, atual gerente do Banco do Estado do Rio de Janeiro, em São João de Meriti, disse da excelente receptividade encontrada ali, e que em menos de 30 dias de funcionamento, a agência já conseguiu depósitos no valor de 845 milhões de cruzeiros. Disse-nos ainda que, devido justamente a essa receptividade, por certo ocupará liderança na Baixada, em menos de um semestre.

#### POSTO E INSPEÇÃO DO TRABALHO

Através de ofício, sua direção está comunicando mudança de instalações para o endereço Rua Marechal Floriano Peixoto, 1991 - sobrado e com o mesmo telefone 2381.

#### ANIVERSARIO

Quem aniversariou, sendo muito cumprimentada foi a profa. Madege Maria da Silva, possuidora de um grande círculo de amizades pela sua maneira de ser, conquistando a todos.

## ÓTICA VALENÇA

A MAIOR ORGANIZAÇÃO EM ÓTICA NESTA CIDADE

OCULOS EM 4 PAGAMENTOS

Médico Oculista Diariamente

Diretor-Presidente: ERNESTO SARAGAMO

RUA DO OUVIDOR, 54 — NOVA IGUAÇU — ESTADO DO RIO  
RUA ANTONIO TELLES DE MENEZES, 26 — SÃO JOÃO DE MERITI





#### ENLACE

Antônio Nunes Carneiro e Regina Gonzaga dos Santos, casaram-se no dia 12 de dezembro e para a recepção reuniram grande número de amigos. Parainfaram o ato religioso o Sr. Nelson Nunes Mascarenhas e sra. Marlene da Silva Teles. Na foto, o corte do tradicional "parabéns".

#### COLAÇÃO DE GRAU

O jovem Paracy Cruz de Mesquita Filho, dos Paracy Mesquita, aqueles que sabem receber com todo "savoir-faire", já é bacharel e foi diplomado na Universidade Federal do Rio de

Janeiro (Faculdade Nacional de Direito).

#### AS MARILÚS

Muito notada a elegância de Leninha num plissado estampado, quando foi testemunha do casamento de seu irmão, acontecido na Catedral de Nova Iguaçu.

#### FIM-DE-ANO

Nosso fim-de-ano foi em Ipanema e confesso que da janela do apartamento, munido de binóculo, vi muitas papagaiada na praia. O pessoal não se manca. Tinha um careta de ber-

muda e barbicha de playboy ou maconeiro, dando uma de pai-de-santo e consultando uma fila de curibocas. Sou contra toda e qualquer exteriorização de seitas ou religiões. Exibicionismo é para palco. Aliás, uma senhora africana da alta sociedade, em visita ao Brasil foi levada a terreiro e ficou escandalizada com o que viu e que diziam ser da África.

A polícia devia ter uma "especializada" para vasculhar terreiros de araque. Só ficaria na "praça" o melhor e o verdadeiro.

#### SUELI

Com aquele arzinho desligado de sempre e geitinho estudadamente meio snob, muito garota-de-ipanema, encontrei Sueli toda empolgada com sua viagem e possível esticada até o Amazonas. As Bandeirantes agem em locais onde existe grupo congênere pois quando regressam, deixam continuadoras. Bem diferente da Operação Rondon, tipo Cineac: O espetáculo termina com a sua partida...

#### BURRICE DESCASO ou o quê?

Nuestros Delegados: "Traemos a esta Sección la biografía de nuestro Delegado en ARGENTINA (o grifo é nosso), el excelente escritor y filatelista Arthur Barroco, residente em Nova Iguaçu, Estado do Rio-Brasil, la cual publicamos em su idioma vernáculo..."

Vêde, leitores. Barroco representante de um órgão europeu, em seu país natal, a Argentina. Por estas e outras é que eu pergunto, porque razão uma criança de dez ou onze anos, no Brasil é reprovada em idiomas estrangeiros se não dão bola para nós e continuamos a ser tudo,

menos brasileiros. Então quando a gente vê uma roda de moleque, num boteco batucando música americana melhor do que a original; quando se sabe que técnicos estrangeiros elogiam a capacidade do operário nacional e que alunos de escola pública devem saber corretamente muita coisa sobre outros países, chega-se a conclusão de que o povo mais inteligente do mundo, é o brasileiro. Lamentável é que os métodos antiquados de ensino pretendam fazer de cada estudante, uma enciclopédia ambulante.

#### ENLACES

Dia 31 de janeiro: Edmar e Regina, filhos de tradicionais famílias: éle do casal José Francisco de Moraes e D. Zeni Lobo Moraes; ela, filha da Viuva Orlando Ferreira Gomes. Bênção nupcial às dezoito horas na Catedral de Nova Iguaçu.

#### VANIA E ALVARO

No magnífico ambiente do Mosteiro de São Bento, realizou no dia 17, às dez horas, o enlace dos jovens Vânia e Alvaro, das famílias Aldo Silva e Abel Coutinho Campos, residentes respectivamente nas ruas Rangel Pestana, Nova Iguaçu e Uruguai, na Tijuca. O ato que foi dos mais movimentados, mobilizou amigos das duas sociedades, tendo Nova Iguaçu se representado por um seletor grupo.

#### LOJISTAS

O CDL de Nova Iguaçu realizou seu primeiro encontro do corrente ano. Aconteceu no ambiente gostoso do Chapisco. Diversos assuntos foram debatidos, destacando-se a semana inglesa. Compareceram, Prof. Lenart, presidente; Brito, Edson Sampaio, Antônio Silva, Emilio Linhares, Rosaleem, Othon Ramos, Fernando Basile, João Naziazeno, Obede Ponte, Hélio Trugilho Cardoso, Reinaldo Pimentel, Fábio Arrigue, e representantes da Imprensa.

LETRA S/A mais uma vez provou sua popularidade em Nova Iguaçu. Professor Cândido da Silva Pinto, num belo exemplo a ser imitado e incentivando a juventude escolar, ofereceu ao seu melhor aluno, o estudante Mauro Mathilde de Oliveira, uma Caderneta de Poupança no valor de cem cruzetões novos. Letra S/A, escola de poupança, foi a organização preferida.

#### CONFRATERNIZAÇÃO

Funcionários de tradicional Companhia de Seguros estiveram reunidos para a festa de confraternização num ambiente de verdadeira camaradagem, anotamos: José Bento Filho, gerente; Augusto Duarte, Jurandir Batista de Souza, Mario Antônio da Silva, Edson Pinheiro da Silva, Adir Figueiredo Batista de Almeida e srta. Ana Maria Monteiro de Castro.

#### KLEUVER JÁ É PAPAI

Dizendo-se aquariano e snobando atração, quem esteve em nossa redação foi o colunista José Kleuver para anunciar o nascimento de seu primogênito Jefferson Kleuver Jardim acontecido na Maternidade de Mesquita. Mamãezinha Janice, muito da orgulhosa, está passando bem. Kleuver garante que o garotinho tem toda pinta do pai.

#### HUMOR PRETO E BRANCO

Existe humor negro, todos sabemos, mas as de hoje são humor mais leve e quem me contou foi Raulzinho e Aramis: A primeira aconteceu na granja do Sr. Hugo Marques Lins: — Uma codorna pulou do viveiro e foi passear no pátio e, quando menos esperava, se viu perseguida por um enorme galo. Pula daqui, pula dali, e o ataque continuava até que a bichinha conseguiu escapular por baixo da Cerca de arame e tentou atravessar a rua sendo esmagada por um veículo. Um velhinho que acompanhara a luta conjeturou: — Tadinha... preferiu a morte.

#### SE DEUS QUIZER...

Um careta morreu e depois de cinco meses no céu falou para uma das onze mil virgens: — Puxa vida! Há quanto tempo que estou aqui e ainda não vi esse tal de Deus...



## RECAUCHUTADORA SANTA TEREZINHA LTDA.

A MAIS PERFEITA OFICINA DE RECHAPAGENS, RECAUCHUTAGEM E CONSERTOS DE PNEUS

DEPARTAMENTO INDUSTRIAL — SEDE PRÓPRIA

AV. GETÚLIO MOURA, 3496 — Tel.: 7090 - Estação J.K. — Nova Iguaçu — RJ.

ESCRITÓRIO E SEÇÃO DE VENDAS

RUA BARROS JUNIOR, 298 — TEL.: 2982 — Nova Iguaçu — RJ.

Pense nos Seus  
Pense no Amanhã



LETRA S.A.

Em Nova Iguaçu

RUA QUINTINO BOCAIUVA, 47



# Lapataria Copacabana

Av. Nilo Peçanha, 96  
Tel. 2840 - Nova Iguaçu

A virgem respondeu: — Deve ser aquele velhinho que todo dia quando fecha a porta de nosso cubículo, diz "até amanhã se "EU" quizer".

## ABSTINÊNCIA

Um garoto precoce perguntou ao pai: — De onde veio o senhor?

— A cegonha me trouxe.

— E vovô?

— Uma camélia muito bonita desabrochou e quando foram ver, seu avô estava acomodado no polen.

— E meu bisavô?

— Naceu de um lírio.

Então o garoto completou: Há mais de cem anos que não se fala em sexo na nossa família?

## CARLOS IMPERIAL

Sempre achei que Carlos Imperial nada mais é que um cafageste grosso e oportunista. Produto da época atual e faz muito bem. A entrevista que deu aos jornais sobre seu próximo desfile no Municipal é o fim da gozação. Para mim todo aquele que se cobre de cetim, pluma, penas, aigretes, etc. É mesmo! Mas a maior piada do gordo foi dizer que na Socila, onde se matriculou, a professora está entusiasmada com seu progresso pois já consegue deslizar como um cisne, mesmo calçando sapato Luiz XV. Quando a mão, depois de alguns exercícios, — já conseguiu a leveza dos movimentos de um Clóvis Bornay. Imperial vai se fantasiar de "LIBÉ-LULA DESLUMBRADA", um cruzamento de "lavadeira" com vagalume. Outra idéia do "cafa" é entrar para

o rol dos imortais, isto é, para a Casa de Machado de Assis e uma das inovações que implantará é a substituição do chá das cinco pelo Caju-amigo, em companhia de uma seleção de "gatas embrazadas" Quem ouve Carlos Imperial falar assim, quase que acredita...

## VIDA NA LUA

Mais e mais fica provado que há vida inteligente na lua. Lá não tem programa de Silvio Santos, Dercy Gonçalves, Golias, Costinha, etc. Também não tem comentarista de futebol (ridículos e vivendo do blá-blá-blá cotidiano (é todo dia); lá não tem entrevista papo-furado, isto é, a televisão por não querer pagar cachê aos artistas, convida a pessoa para "encher" o tempo, mesmo que no final, quem fale mais é o entrevistador. Lá não tem um chato como "Topo Gicha"; lá não tem hora sertaneja.

Comissão e organizadores do programa de Silvio Santos são tão **analfaburros** que discutiram se "banheiro" tem três ou quatro sílabas. Há ou não, vida inteligente na lua?

## DISTRUIÇÃO EQUITATIVA

Contaram-me que quando o Criador estava distribuindo males e benefícios pelo mundo, enquanto que para diversos países tocavam praga de gafanhoto, terremoto, maremoto, vulcão, nevada, furação e outros bichos, para o Brasil cabia pedras preciosas, petróleo, natureza magnífica, clima temperado, mar calmo, virgula e etcétera. Então São Pedro que taquigrafava as ordens, falou: — Senhor! Enquanto todos os males estão distribuídos por outros países, ao Brasil só cabe o que é bom?

— Mas, também, vais ver que povo... — respondeu o Senhor.



ELEGÂNCIA EM 4 PAGAMENTOS  
SEM JUROS  
CALÇADOS E ARTIGOS FINOS  
PARA PRESENTES  
RUA OTÁVIO TARQUINO, 167  
1º ANDAR - TEL.: 2062

NOVA IGUAÇU — E. DO RIO

## Associação dos Contabilistas de Nova Iguaçu Inaugurou Sede Com Jantar Festivo

No dia 12 de dezembro foi inaugurada a nova sede da Associação Profissional dos Contabilistas, à rua Otávio Tarquino 57, sala 20, em Nova Iguaçu.

Presente ao ato inaugural grande número de representantes da classe dos contabilistas e da sociedade iguaçuana. Usou da palavra o Presidente Luiz Gonzaga Marques Lins, tendo, logo após discursado, os senhores Manoel Ribeiro Filho e Valcir Almeida, este último, diretor de Iguaçu News e que colocou sua revista à disposição dos contabilistas de Nova Iguaçu para ser seu órgão oficial.

O senhor Waldir Boechum, gerente geral da Companhia de Seguros Luso-Brasileira, fez entrega ao Presidente Luiz Gonzaga de um cheque no valor de NCr\$1 500,00 (hum mil e quinhentos cruzeiros novos) correspondente à despesa efetuada com a instalação da nova sede. O ato foi recebido com simpatia por todos os presentes, principalmente pelos que tinham conhecimento de que outras companhias de seguro haviam recebido solicitação para que cooperassem com os contabilistas tendo-se negado a fazê-lo.



Flagrante colhido no restaurante Schiavinni quando discursava o senhor Manoel J. Ribeiro Filho, a respeito das atividades da Associação Profissional dos Contabilistas de Nova Iguaçu.

Após o ato inaugural os presentes rumaram para o restaurante Schiavini, na rodovia Presidente Dutra, onde foi realizado um jantar de confraternização.

Participaram do ágape: Srta. Maria Lucia de Almeida, Srta. Ruth Gomes de Alvarenga, Srta. Sheila Ramos Victorino, senhores Esdras Mendes Gonçalves, Hélio Joaquim de Souza, Leopoldo Sam-



Momento em que o Presidente Luiz Gonzaga Marques recebia do senhor Waldir Boechum, gerente Geral da Companhia de Seguros Luso-Brasileira, um cheque na importância de NCr\$ 1.500,00. Vê-se ainda o senhor Enneas Furtado de Lima — assessor do Delegado do Imposto de Renda, dr. Márcio Cunha e senhor Miguel Batista da Cruz.



Aspecto parcial da mesa, onde aparecem os senhores Nelson Rodrigues, Alberto Passos, Bruno Alberto Roedel, Waldir Boechum, Diretores da Cia. de Seguros Luso-Brasileira, Luiz Gonzaga, Enneas Plínio Furtado e Valcir Almeida.



Diretoria da Associação dos Contabilistas e o Preposto da Junta Comercial. Da esquerda para a direita: Valcir Almeida, Manoel J. Ribeiro Filho, Miguel Baptista da Cruz, Luiz Gonzaga Marques Lins, Marvel Dias Passos, Eduardo Reis e Ely da Silva Lemos.



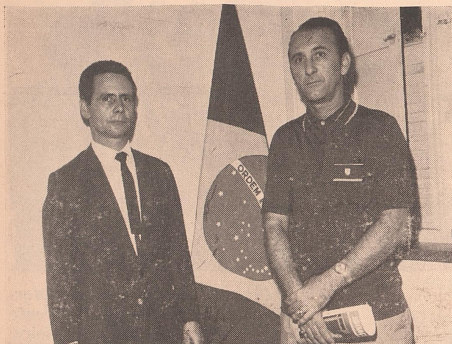

O Presidente Luiz Gonzaga Marques Lins em companhia do senhor Maurino Giraldi, membro do Conselho Fiscal e ex-diretor da Divisão de Fazenda da Prefeitura Municipal de Nova Iguaçu.

paio Figueira, José Teixeira, Xavier Laborinhas, Werth Baptista dos Santos, Antonio da Costa Faria, dr. Silvio Gomes, Ely Ferreira Duarte, Jorge Luiz da Silva, Marvel Dias Passos, Laerte Bittencourt, Amir Ferreira, Rubens Nascimento de Araujo, Erotildes Cardoso, dr. Marcio Cunha, Américo Fresz da Silva, Sérgio Leal Teixeira, Edson Bello Barbosa, Paulino S. Carvalho, Ely da Silva Lemos, Pedro Ribeiro Gonçalves, dr. Ariel dos Santos, Heraldo dos Santos, José de Lemos Moraes, Maurino Giraldo, Eduardo Reis, Edelaide Martins, David Neiva, Manoel Martins Rodrigues, Miguel Batista da Cruz, Lestocq Bassalo Antunew, Srta. Maria Ennia Porto de Almeida, Nelson Rodrigues, Waldir Boechum, Alberto Passos, Valcir Almeida e Enneas Plínio Furtado Lima.

A diretoria da Associação Profissional dos Contabilistas de Nova-Iguaçu está assim constituída: Presidente: Luiz Gonzaga Marques Lins, Vice-Presidente: Ariel dos Santos, Secretário: Miguel Baptista da Cruz, Tesoureiro: Marvel Dias Passos, Diretor sem Pasta: Manoel J. Ribeiro Filho; Conselho Deliberativo: Presidente: Eduardo Antonio da Costa Reis, Membros: Ely da Silva Lemos, Manoel Pedro de Almeida Couto, Manoel J. Ribeiro Filho, Hamilton Nascimento, Ariel dos Santos, Jorge Lopes Serrano, Werth Baptista dos Santos, Jayr Dâmaso, Laerte Bittencourt, Leopoldo Sampaio Figueira e



Foto colhida quando discursava o diretor de Iguaçu-News, vendo-se parte dos presentes ao banquete oferecido pela Associação dos Contabilistas aos seus associados.



Parte dos presentes no restaurante Schiavinni, quando do banquete de confraternização da Associação dos Contabilistas Profissionais de Nova Iguaçu.

Edson Bello Barbosa; Conselho Fiscal: Manoel Martins Rodrigues, Pedro Ribeiro Gonçalves e Maurino Giraldo.

## Atenção Leitores

A REVISTA IGUAÇU-NEWS visando à motivação ao incentivo aos que procuram enveredar pelo caminho da arte literária e fotográfica, acaba de lançar dois concursos que, acreditamos, despertará interesse no leitor (a) amigos "O CONTO DO ANO" e "A FOTO DO ANO", nêles podendo participar os leitores de ambos os sexos, locais ou de qualquer parte do país.

Bases: "O CONTO DO ANO" — 1) — O trabalho deverá conter, no máximo duas laudas, datilografadas, em espaço dois. 2) — Tema livre. 3) — entre os concorrentes será feita uma seleção, cujo vencedor terá o seu conto publicado no mês seguinte. 4) — O vencedor do mês receberá como prêmio, além da publicação, uma assinatura da Revista IN e ficará classificado para concorrer no fim do ano, ao troféu "MACHADO DE ASSIS". 5) — Os contos desclassificados do mês poderão ainda concorrer com os demais do mês subsequente. 6) — Os originais não serão devolvidos, mesmo os não publicados. 7) — Não poderão participar os candidatos que já tenham livros editados. 8) — A entrega do prêmio maior será feita, em solenidade no dia 23 de janeiro de 1971. 9) — A seleção será

feita à cargo da Revista, cabendo-lhe o direito de revisão no que se fizer necessário, bem como de censura sobre termos empregados. 10) — Os originais poderão ser remetidos pelo correio, ou entregues pessoalmente em nossa redação à Av. Nilo Peçanha, 301 sala 202. NB: Os candidatos poderão usar pseudônimos, mandando à parte, nome e endereço que serão mantidos em sigilo.

"A FOTO DO ANO" — 1) — Sômente poderão participar os fotógrafos amadores. 2) — Os candidatos poderão concorrer com uma foto, mensal, tamanho 18 X 24, em preto/branco. 3) — Os trabalhos deverão ser acompanhados de nome e endereço dos autores, bem como informações sobre a velocidade, diafragma e título da foto. 4) — As fotografias poderão ser remetidas pelo correio ou entregues pessoalmente em nossa redação. 5) — Não serão devolvidas as fotos publicadas ou não. 6) — O vencedor do mês receberá, além da publicação, uma assinatura da Revista IN e estará classificando para concorrer, no fim do ano, ao troféu "Luiz Lumière". 7) — A entrega do troféu será feita em sonenidade no dia 23 de janeiro de 1971.

A TRANSPORTADORA TINGUÁ DESEJA CUMPRIMENTAR AOS GOVERNANTES MUNICIPAIS E AO POVO EM GERAL, NA PASSAGEM DO 137º ANIVERSÁRIO DA CIDADE QUE MAIS CRESCE, ROGANDO A DEUS PAZ E PROSPERIDADE.

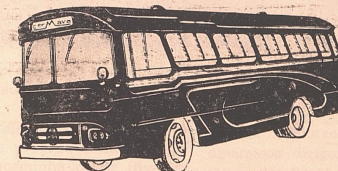

## Transportadora Tinguá

AVENIDA ROBERTO SILVEIRA, 620 - TEL.: 3172 — NOVA IGUAÇU



# CESP

CONSTRUÇÃO ENGENHARIA SANEAMENTO E PAVIMENTAÇÃO

Direção de:

JOÃO GALDINO DA SILVA FILHO

NO ENSEJO DAS FESTIVIDADES COMEMORATIVAS DO 137º ANIVERSÁRIO DE FUNDAÇÃO DE NOVA IGUAÇU DESEJAM AO SR. INTERVENTOR, SEUS ASSESSORES E A TODOS OS IGUAÇUANOS, OS MAIS EXPRESSIVOS VOTOS DE FELICIDADES E SUCESSO CONTÍNUO.

Escritório:

RUA OTÁVIO TARQUINO, 45 — SALA 216 — NOVA IGUAÇU

## Rosal-Supermercados é Líder na Defesa da Bolsa Popular

Inaugurando um moderno posto de auto-serviço em pleno centro de Nova Iguaçu, Rua 1º de Março, com entrada também pela Coronel Fco. Soares, Rosal-Supermercados atingiu mais uma etapa de sua meta visada que é proporcionar um eficiente e amplo atendimento ao numeroso público consumidor da área do Grande-Rio, onde agora, possui uma rede de quinze estabelecimentos comerciais.

São diversos os fatores que fazem a tradicional firma fornecedora crescer na confiança e na preferência de seu enorme número de fregueses e conquistar novas praças, ocupando lugar de liderança entre as maiores organizações congêneres. Como exemplo citamos o baixo

### SELEÇÃO DE PESSOAL E PESQUISA DE TRABALHO

Desde os primeiros instantes de funcionamento, o público consumidor teve a atenção despertada para dois preços e o bom atendimento.



O Sr. Alberto Vicente entre amigos, ao ensejo da inauguração.

onde buscar alimentação sadia por preços mais em conta e, assim sendo, o novo posto de auto-serviço, pelas instalações amplas e enorme variedade de gêneros, pode



detalhes: a maneira cordial e a presteza no atendimento, assim como a possibilidade de adquirir a melhor mercadoria pelo menor preço.

Para perfeito e rápido atendimento público, a Direção de Rosal-Supermercados procede a uma severa seleção de pessoal antes de encaminhá-los às diversas funções. Tendo como lema "Servir bem para servir sempre" seus diretores não medem sacrifícios. Deslocam-se até às fontes de produção procedendo a uma triagem seletiva e, como as transações de compras são procedidas em grande escala, ROSAL, em verdade, pode oferecer o melhor pelo menor preço.

### REGOZILHO

Foi sem dúvida alguma, motivo de satisfação para Nova Iguaçu e adjacências, a inauguração de Rosal-Supermercados; é a dona-de-casa que sabe como ninguém,

oferecer um serviço à altura do desenvolvimento da cidade e da grande procura aqui existente.

Os senhores Alberto e Fernando Vicente são os dinâmicos dirigentes da conceituada rede dos Supermercados Rosal. Foi pela visão e tino comercial unidos às pesquisas nas mais modernas fontes de abastecimento que conseguiram tornar realidade uma organização que aos poucos está se ramificando no Estado, apoiada pelo público consumidor e que apresenta alto padrão de atendimento, defendendo a bolsa popular tão sacrificada por comerciantes menos esclarecidos. Após o ato inaugural o público presente vibrou e aplaudiu o big show radiofônico que além dos valores do rádio e Televisão que se apresentaram, cuimou com eletrizante interpretação do famoso astro da jovem-guata, Jerry Adriani.



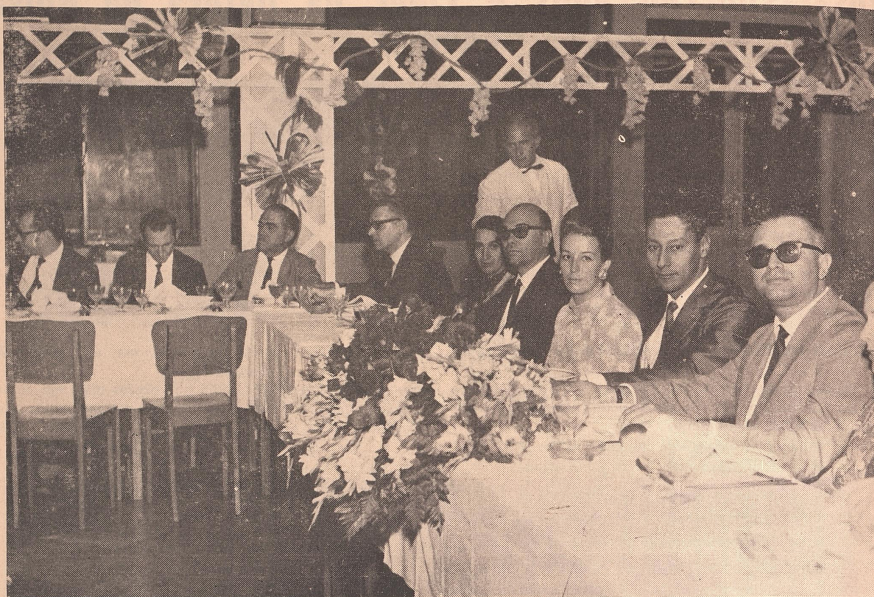

Na foto: Dr. Armando Augusto Almeida, Dr. José Carlos do Valle e senhora, Dr. Thales do Couto e senhora, Dr. José Fróes Machado, Sr. Ernesto Saramago, nosso diretor Valcir Almeida e Dr. José Luiz Ribeiro.

Em jantar festivo realizado no Nova Iguaçu Country Club, foi empossada a nova diretoria da Associação Médica de Nova Iguaçu, que ficou assim constituída: Presidente: Dr. Armando Augusto Almeida, Vice-Presidente: Dr. Rajahne Pedro Equi, 1º Secretário: Dr. Thales do Couto, 2º Secretário: Heraldo Arruda, Diretor de Finanças: Dr. Paulo Torrentes, Diretor Cultural: Dr. Adilson Tavares, Diretor Social: Dr. Jorge de Mello Vianna.

### Escritório Técnico Contábil e Jurídico Iguaçu

DESPACHANTE OFICIAL COPERTINO S. BICA

#### CONTABILIDADE:

Comercial, Industrial e Agrícola — Contratos — Destratos — Alterações de Firms e Marcas — Escrita Fiscal.

#### DESPACHANTE:

Pagamentos de Licenças e Imposto em Geral — Transferência de Firms Serviços junto a Saúde Pública e Ministério do Trabalho — Papéis para Casamento.

#### CORRETOR:

Compra e Venda de Imóveis — Casas Comerciais, Etc. — Administração de Prédios e Bens Imóveis — Loteamentos — Terrenos a prestação e sua legalização.

RUA GETULIO VARGAS, 20

RUA PAULO FRONTIN, 19

TEL.: 2484 — NOVA IGUAÇU — EST. DO RIO

## EPIDEMIAS EM IGUAÇU

O presente artigo, de autoria de Waldik Pereira, compunha o livro "Imagens Iguaçuanas" 2º Vol., que o mesmo escrevia em parceria com o prof. Ruy Afrânio Peixoto.

Para melhor entendimento das importâncias adiante transcritas, acrescentamos que 1:000\$000 (um conto de réis) é igual ao nosso atual NCr\$1,00.

O fim do século passado foi um período de grande crise para a vida do Império, da Província e de Iguaçu.

Epidemias como a cólera-morbus, trazida ao Brasil pela galera portuguesa "Defensor", em 1855, a peste bubônica, o impaludismo, a malária e a variola, ameaçaram seriamente a subsistência de Iguaçu.

Neste trabalho vamos nos ocupar dos males maiores que vitimaram tantas vidas e devastaram regiões antes consideradas férteis e promissoras.

Comumente se diz que as febres acabaram com a Vila Iguaçu. Mas antes das febres, já a "mais florescente Vila do Império" estava condenada a desaparecer, quando em 1854 foi inaugurada a primeira linha férrea do Brasil, roubando ao rio Iguaçu o privilégio de servir de meio de transportes para a Capital do Império, "encontrando na estrada de ferro maior celeridade, mais barateza e segurança" (Relatório do Império), fazendo com que o velho rio fosse desprezado ocasionando com isso: alagadiços, entulhamentos, falta de conservação e o despovoamento gradual no início e total, pouco depois.

Em 1858, com a inauguração da estrada de ferro ligando a Corte às províncias de São Paulo e Minas Gerais, estava definitivamente liquidado o rio Iguaçu.

Mesmo assim, fazendeiros e até comerciantes estabelecidos em casas próprias, teimavam em permanecer na antiga sede da Vila e logo após assinalava-se o surto da malária que ceifou algumas vidas que ali haviam fincado raízes.

Os que haviam mudado, passaram a temer e evitar contato com os que ficaram lá.

### CÓLERA-MORBUS

A Cólera-morbus trazida ao Brasil em 1856, pelo barco lusitano "Defensor", foi pela primeira vez em nosso solo transmitida em 1854, por marinheiros de Londres, Liverpool, de Hamburgo, etc., sendo imediatamente reprimida.

Em 1855, limitava-se "o mal no começo de sua invasão quase que exclusivamente aos pretos, cabras cablocos e pardos". Neste mesmo ano, em agosto, era registrado o primeiro caso de cólera na Capital da Província do Rio de Janeiro e que foi "de uma jovem senhora que subitamente sucumbiu: este caso, ocorrido nos primeiros dias de agosto, não difundiu contudo pela Província a epidemia, a qual só passado um mês dominou aquela capital".

Em Iguaçu, a epidemia chegou em meados de setembro, e com tanto furor que o primeiro a abandonar o lugar foi o "Juiz Delegado".

No Relatório apresentado à Assembléia Geral Legislativa, pelo presidente da Comissão Sanitária, Dr. Francisco de Paula Candido, que nos serve de fonte bibliográfica, vamos encontrar este trecho que transcrevemos:

"Entre tanto não foi ali que ela mais funestos estragos produziu por quanto estendeu-se pouco além dos escravos do serviço de navegação do rio. Um escravo empregado na cabotagem, entre aquela villa e esta Corte, em torna viagem sentia na altura da Ponta do Galeão — Ilha do Governador — as primeiras ameaças da cholera, e foi morrer ao chegar a Villa; outros companheiros foram em seguida afetados... a epidemia declarou-se em diferentes pontos..."

Naturalmente, o escravo contagiado na Capital do Império transmitiu o mal a seus companheiros de embarcação e chegando à Vila, onde morreu, serviu como foco para o mal que rapidamente se alastrou ("... foi nos barcos e margens do rio onde primeiro fez explosão a molestia").

E relata o dr. Francisco de Paula Cândido que se dirigiu "à requisição do Exmo. Sr. Ministro do Império para aquele novo teatro de devastação, logo que chegaram as assustadoras notícias. Ali tive que avaliar a grande importância de medicos dedicados e inteligentes, de autoridades que cumprem gloriosos deveres e de cidadãos cheios de resignação e firmes no meio da adversidade! Os jovens doutores Luiz Alves de Souza Lobo, J.A. Gomes e Sayão Lobato, e um aluno da Escola de Medicina; o prestimoso Cidadão Sub-delegado Nascimento Faria, e numerosos cidadãos da vila, havião em harmoniosa e exemplar cooperação, tomado mui proficuas e acertadas medidas... Por este tempo levado do Iguaçu, desta Corte, ou de outros lugares, difundia-se também a epidemia por Marapicú, Jacutinga, Merity &".

Naquele momento, soube o dr. Couto Ferraz que em Marapicú foram registrados 46 óbitos e em Merity e Jacutinga, mais 64, todos devido a cólera.

Finalmente, à custa de sacrifícios e prantos, foi a epidemia controlada e é ainda o dr. Couto Ferraz que afirma: "Na Vila de Iguaçu foi nos barcos e margens do rio onde primeiro fez explosão a molestia. A esclarecida dedicação das autoridades, o exemplar comportamento dos médicos e a rigorosa execução das medidas



tomadas para extinguir o excitador epidêmico, acabou ali repentinamente com a mais ameaçadora calamidade. Que exemplo a imitar-se! O rio entretanto foi o caminho."

#### VARIOLA

Entretanto, o medo da população cresceu mais, quando em 1878 foram registrados os primeiros casos alarmantes de varíola, ocasião em que foram gastas verdadeiras fortunas.

Vamos encontrar nos livros de atas da Câmara Municipal, que no dia 24 de setembro de 1883 foi passada uma segunda procuração ao procurador Lobo de Alarcão para que este pudesse receber do "Tezouro Nacional a quantia de 818\$800 rs. das despesas feitas por esta municipalidade e por conta do Ministério do Império, com socorros aos indigentes atacados da varíola, em 1878, conforme aviso do mesmo Ministério, de 26 de Novembro de 1881".

Todavia, o mal se alastrava pelo município e em 28 de Novembro de 1882, o sub-delegado de polícia de Jacutinga, notificava à Câmara que haviam surgido os primeiros casos de varíola em seu distrito, ao mesmo tempo que pedia que os variolosos "sejam tratados em uma casa longe da povoação, com os recursos necessários".

Os socorros eram insuficientes para fazer face à calamidade e o Ministério do Império em 28/11/887, autorizando a despesa com os variolosos, até a quantia de 1:000.000, recomendava "a mais severa economia nessas despesas".

Chegava-se ao ano de 1884 e o fantasma da varíola era presente em toda extensão do município, tanto que a Junta do 1º Distrito pedia com todo empenho que a Câmara "no intuito de impedir a invasão da terrível enfermidade que está assolando em ponto não muito distante", providenciasse a imediata remoção dos presos que se encontravam na cadeia e "a continuação assídua de desinfetantes" e ainda "ordem terminante ao médico da Câmara para comparecer diariamente nesta cidade onde aconselhará o que for conveniente", e finalmente, "obtenção de uma casa que sirva para isolar-se pessoas atacadas do mal se porventura tivesse a desgraça de vir aqui a terrível peste".

Imediatamente a Câmara tomou as providências exigidas, ordenando que seus fiscais intimassem os moradores para que fossem caídas as casas, interna e externamente, removendo "o lixo dos quintais por conta da Câmara e das ruas a praças para pontos distantes e em seguida incinerado".

E em determinação a seu procurador, a Câmara baixou a ordem para que "comprassem barricas de alcatrão para ser queimado nas ruas".

Na Câmara Municipal, para onde convergiam as atenções populares, Antonio Augusto de Andrade Araujo, dizendo que as pessoas pobres não podiam consultar um médico, fez com que fossem contratados os serviços profissionais do dr. Bernardo Xavier Rabelo, mediante o pagamento de 150\$000 rs\$, da seguinte maneira: "83\$333 rs\$ como ordenado e 66\$667 como gratificação até que se vote o orçamento de 1896".

AO COMEMORAR 137 ANOS DE FUNDAÇÃO DO MUNICÍPIO DE NOVA IGUAÇU, A EMPRESA DE ÔNIBUS "TRANSPORTES OCIDENTAL" DESEJA EXTERNAR AS SUAS CONGRATULAÇÕES A INTERVENTORIA FEDERAL E AO POVO EM GERAL.

## Transportes Ocidental

RUA DR. ALTAHIR PIMENTA DE MORAES, 785 - TEL.: 3328  
NOVA IGUAÇU

## A Viação Santa Rosa Ltda.

TEM A GRATA SATISFAÇÃO DE CUMPRIMENTAR O GOVERNO MUNICIPAL E AO POVO IGUAÇUANO PELA PASSAGEM DO 137º ANIVERSÁRIO DE FUNDAÇÃO, QUE ESTA TERRA CONTINUE SENDO AMADA PELOS SEUS FILHOS.

## Viação Santa Rosa

ESTRADA DE CARAMUJOS, 65 — QUEIMADOS ESTADO. DO RIO

Poucos meses permaneceu o dr. Xavier em Iguaçu, exonerando-se rapidamente.

Só em 1895, no mês de dezembro, foi realizada a primeira providência de real combate à varíola, iniciada em Meriti, quando José Manoel de Santa Rita, farmacêutico e juiz de paz daquele distrito comunicava haver aplicado em 113 pessoas os 6 tubos de lymphá enviados pela Câmara e 21 particularmente pelo Sr. dr. Presidente e não haver caso algum de varíola no distrito".

Mesmo assim, novas remessas de "lymphá" foram acusadas como recebidas em Meriti, em 17 de janeiro, 15 e 22 de fevereiro, 19, 15 e 22 de março de 1889, estas três últimas, enviadas pela Diretoria de Assistência Pública do Estado.

Em Meriti fôra instalado um lazareto que durante apenas um mês (Novembro de 1895), já consumiu uma verba de 354\$140 rs\$ enquanto no período compreendido entre 1º de agosto a 15 de setembro do mesmo ano, foram gastos com os variolosos de Maxambomba e Riachão 1:139\$720.

Todavia, o problema maior era dar assistência aos variolosos. Os médicos contratados pela edilidade permaneciam pouco tempo em suas funções, apesar da remuneração tentadora, na época.

Em dezembro de 1898 era nomeado o dr. Heitor Murat "para prestar esses serviços mediante a gratificação mensal de cem mil reis (100\$000) estabelecendo

um consultório em Maxambomba com designação de dia e hora e atender os chamados de qualquer parte".

Parece que entre o último ano do século passado e o primeiro do presente, a varíola estava controlada no município, tanto que naquele, o dr. Murat teve dispensados "os seus serviços médicos por não haver necessidades deles", e em 1901, a Junta Distrital de Iguaçu anunciava "ter-se extinguido completamente a varíola" e naquela oportunidade pedia o reembolso de "1:977\$ 760 rs despendidos com os lazaretos de Salto d'Agua e Cachoeira".

#### MALÁRIA

Iguaçu tornou-se, então, uma região "celebre pela devastadora epidemia de febres perniciosas".

E o surto epidêmico era tão forte que em junho de 1897 o empreiteiro Gervásio Antonio de Sá Carneiro, procedendo a construção de pontes no distrito de Pilar, em certo dia, viu que as obras estavam paralisadas "visto a epidemia de febres ter obrigado o pessoal a abandonar o trabalho".

Diante de tantos casos epidêmicos, seria, então, melhor evitar a propagação dos males educando o povo dentro do princípio de mais asseio. E por esta forma, foi nomeada na Câmara "Uma Comissão especial de hygiene para em cada distrito proceder ao exame dos quintais".



As Comissões estavam assim constituídas: Para Marapicú — Souza Azevedo, Silvestre dos Santos e Melo Júnior de Almeida; para Meriti — Jeronymo Rangel, Salustiano de Almeida e Silva Chaves; para Jacutinga — Silva Chaves, Alfredo Soares e Melo Júnior; não sendo nomeada para o distrito de Pilar, por "estar vago o cargo de vereador distrital" e Palmeiras "por não haver povoação".

A Comissão encarregada de inspecionar os quintais e chácaras de Maxambomba, composta dos vereadores Alfredo Cesar Soares e Antonio da Silva Chaves, em seu relatório final, disse entre outras coisas, que "em quintas com honrosas exceções encontramos absoluta falta de hygiene, tal é a aglomeração de lixo, matérias deletérias, provenientes em sua quasi totalidade de pequenas valas sem o indispensável asseio, o que é fácil de vencer-se, se os respectivos moradores quiserem se compenetrar de que um pequeno serviço de pedreiro, lhes dará o meio de trazerem sempre limpas as dependências de suas casas", e adiante, descreve "encontramos logo

órfãos e viúvas, deixados pela cólera, varíola e malária, nóvo alarma era dado — a peste bubônica assolava Santos e a Capital Federal.

Isto se deu em meados de outubro de 1899.

Pouco depois de atacar Santos, para onde foram as maiores sumidades da época, como Chapot Prévost e Osvaldo Cruz, veio para o Rio donde invadiu para Iguaçu.

Na profilaxia da peste obrigavam-se, nas construções das casas, um assoalho de concreto ou asfalto, a fim de isolar da contaminação feita pelos ratos e isto também foi observado no Município.

E a Câmara que passou a se reunir mais amiudadamente, aprestou-se a fazer frente ao mal que se anunciava, votando uma verba de 300\$00 rs. a ser "distribuída por tódas as pessoas que apresentarem ao Fiscal do Distrito, nas respectivas sedes, os cadáveres desses animais, a razão de 100 réis por cada um".

Os animais acima referidos, eram ratos...

## Representações de Bebidas Ltda.

(RUA MAURO ARRUDA, 18 — TEL.: 2742 — NOVA IGUAÇU — RJ.)

Distribuidores de produtos renomados das mais conceituadas e tradicionais marcas da indústria nacional em gin, whisky, vodka, champagne, conhaque, aguardente, batidas, sucos e minerais:

CINZANO — MARTINI — CASTELO — CAMPARI

PALINHA — DRURY'S — MERINO — DREHER

MOSELE — CERESO — GANCIA — ROSITO

UNICO — MONTILA — MICHELON — UMDENBERG

PETERLONGO — CONSTANTINO — VINHO MADEIRA

### Batidas Pernambucanas

SUCOS: Maracujá, Abacaxi, Cajá, Manga, Goiaba, Cajá, Mangaba

AGUARDENTES: Pitu, Ipioca, Serra Grande, Siri, Tatuzinho, Correinha, Praianinha, "19" e "51"

AGUAS MINERAIS: Lindóia e São Lourenço

SE É PRODUTO DE RENOME, REPRESENTAÇÕES DE BEBIDAS LTDA., TEM

## PIMPINELA E PRINCIPAL: DOIS CAFÉS DE NOVA IGUAÇU PARA OS PALA- DARES MAIS EXIGENTES

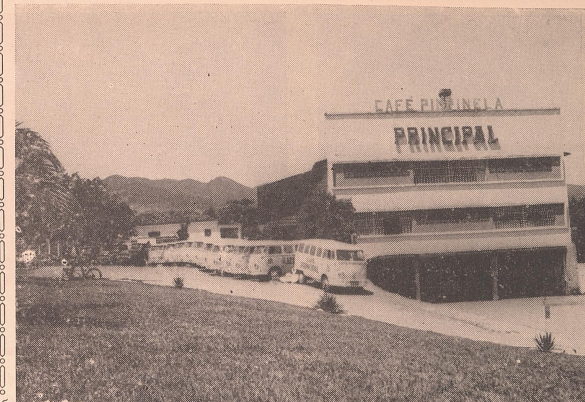

Há aproximadamente quinze anos surgia no mercado uma nova marca de café -PIMPINELA-, que, como toda novidade, necessitou conquistar para se impor. PIMPINELA nasceu enfrentando congêneres já tradicionais; portanto, precisava ser igual ou melhor, conseguindo através de um lustro de esforços e aprimoramento.

Cinco anos após seu aparecimento e a partir de então, passou a ocupar lugar de destaque na preferência dos consumidores, firmando-se definitivamente no conceito público e ganhando novos mercados.

Foi preciso no entanto que uma equipe desenvolvesse um trabalho contínuo. Se era importante conquistar mercado, muito mais ainda era tornar o produto cada vez melhor.

### PIMPINELA E PRINCIPAL

Hoje, cariocas e fluminenses consomem dois produtos conceituados: PIMPINELA E PRINCIPAL, o primei-

ro mais suave; o outro, mais econômico, mas ambos de excelente paladar e a diferença se justifica: PRINCIPAL tem ponto de torrefação mais acentuado e seus grânulos são maiores, exigindo, portanto, menor quantidade de pó em comparação com PIMPINELA, levando-se em conta o mesmo volume de água.

### UM POUCO DE HISTÓRIA

Fundada em 1955, nas amplas instalações da Rua Barão de Tingüá, hoje o tradicional PIMPINELA ocupa moderno imóvel na Estrada Plínio Casado e, desde a mudança ocorrida em 1964, o local vem passando por grandes transformações não só técnicas quanto urbanísticas. Situada em meio a uma área ajardinada e bem cuidada a FABRICA PIMPINELA surpreende os visitantes pelo moderno maquinário e sua quase total automatização. Quem nos explica o processamento da industrialização é o senhor Talmo Alves Pimenta, um dos proprietários e nosso cicerone ao ensejo da reportagem.



Falando a "IN" o Sr. Talmo Alves Pimenta, um dos dirigentes da tradicional indústria.

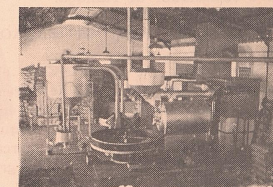

II) No conjunto, nota-se a tubulação por onde, através de sucção, os grãos uma vez torrados, são encaminhados para resfriamento e seleção, deixando no recipiente (segundo plano) os mais diversos detritos.





IV) Após receber os envólucros conforme vem da tipografia, esta máquina empacota, pesa e cola os sacos sem a menor discrepância no peso.

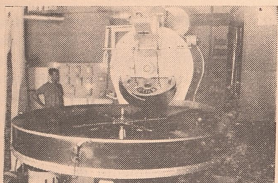

III) Outro aspecto do resfriador e eliminador de fumaça.

#### AUTOMATIZAÇÃO

Salientando que PIMPINELA e PRINCIPAL são entregues ao consumo depois de sofrer diversos processos de preparação sem o menor contato manual, ressalta que esta automatização é feita com máquinas que representam o que há de mais atual no mercado, atendendo aos dois ramos que são os cafés torrados granulados e o em pó.

#### PROCESSAMENTO

Fornecidos exclusivamente pelo órgão oficial (IBC) o café é levado ao local de torrefação que compreende torreadores a ar quente, ficando o produto no interior de uma câmara térmica giratória, onde em temperatura constante e uniforme, atinge o grau de torrefação necessária. Neste setor a indústria iguaçuana tem lugar de destaque através de um econômico e extraordinário aque-



Sr. Dirceu Crispi, também dirigente e um dos impulsionadores do progresso das conceituadas marcas de cafés, Pimpinela e Principal.

A sequência fotográfica diz bem da modernização da aparelhagem cuja mecânica nos foi explicada pelo Sr. Talmu Pimentel, aparecendo ainda a fachada do estabelecimento e o espaçoso galpão para reparos e manutenção da enorme frota de veículos incumbida da distribuição dos cafés Pimpinela e Principal.



V) Apesar de prescindir do contato manual, quando solicitamos que fosse pesado um dos pacotes, apanhados ao acaso, tivemos que contar com a colaboração de uma das funcionárias.



cedor fabricado pela ICESA, que consumindo óleo mais barato, consegue ainda maior caloria sem produzir fumaça.

Uma vez feita a torragem e por meio de tubo de sucção, os grãos são levados para resfriamento e eliminação do restante de fumaça. Em seguida, sempre por sucção é encaminhado para a moagem ou simplesmente para a embalagem destinada aos lugares que têm moedores próprios. Como nosso café é colhido por métodos empíricos, sem maiores cuidados, nesta fase, através de filtros, ficam retidos os mais diversos detritos que podem ser minúsculos pedaços de ferro, balas de revólver, canivetes e outros objetos. Nas fábricas menos atualizadas é comum ver-se "catadores" destes objetos munidos de um imã. Em Nova Iguaçu este trabalho é automático e infalível prescindindo do contato manual.

#### MACAFÉ — HONRA A INDÚSTRIA NACIONAL

Em grão ou pulverizado o produto é levado para a pesagem e embalagem. MACAFÉ, produzida por INDÚSTRIA COMÉRCIO de MÁQUINAS Ltda. procede as duas operações com rigorosa precisão, e cada pacote de café, uma vez pronto para entrega, não apresenta a menor discrepância no peso enquanto que, em outras máquinas, há sempre diferença, para menos, de duas gramas.

#### ESTOQUE

Não é permitido o estoque de café manufaturado, razão por que a entrega aos consumidores é imediata. Atualmente a fábrica produz mensalmente 180 toneladas, já estando pronto o esquema para aumento de produção no ano entrante.

O moderno maquinário da tradicional FABRICA PIMPINELA só encontra similar em três outros estabelecimentos, colocando-se portanto a importante indústria iguaçuana entre as três principais do Grande Rio e a primeira do Estado do Rio.

Pelos métodos de produção e entrega imediata, os

produtos PIMPINELA e PRINCIPAL conquistaram os mais diversos mercados.

#### DIRETORES

Dirigindo a renomada indústria encontramos os senhores José Giacoia, Dirceu Crispi, Talmu Alves Pimental e José Carlos Giacoia que têm por principal objetivo tornar cada vez melhor as duas conhecidas marcas - PIMPINELA e PRINCIPAL-, que ao entrarem em seu décimo-quinto ano de existência, se impuseram pela qualidade, conseguida pelo alto espírito de planejamento e incontestável visão administrativa, entregando ao consumidor melhor produto, oriundo do melhor café do mundo que é o brasileiro.

#### SETOR PESSOAL

Além dos amplos galpões para industrialização, a fábrica mantém ainda espaçosa garagem para manutenção e reparos da numerosa frota de carros de entrega composta de mais de duas dezenas de veículos; e para o setor pessoal dispõe de modernas instalações para vestiário e refeitório.

A VIAÇÃO MOQUETÁ SENTE-SE HONRADA EM CUMPRIMENTAR AO SR. INTERVENTOR E AO POVO IGUAÇUANO, POR OCASIÃO DOS FESTEJOS DO 137º ANIVERSÁRIO DA CIDADE.

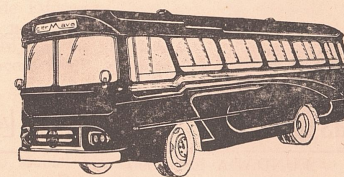

## Viação Moquetá

RUA MARIA LAURA, 194 — MOQUETÁ — NOVA IGUAÇU



# Leões em Festa

O Lions Club de Nova Iguaçu viveu, dia 16 de dezembro, a sua Assembléia Festiva do ano que passou, reunindo as domadoras iguaçuanas e convidados. Na ordem do dia, incluiu-se além da sua abertura feita pelo CL Presidente Jackson Miguel Trindade, o seguinte: Homenagem ao pavilhão nacional, com o CL Antonio Bichara; Invocação a Deus, com o CL Odilardo Alves; Investidura do mestre de cerimônias, com o CL Pedro Neto; Registro de presenças e sociais, com o CL Antonio Bichara; Instrução Leonística, com o CL Jackson Miguel Trindade e, Jaula Aberta, quando cada um dos presentes expressou os seus conceitos sobre o fim-de-ano, fim de uma década e o início de outra mais feliz e promissora.



Papai Noel Presente

Para a alegria dos "castores", que não eram poucos, foi apresentado o bom velhinho, imortal e tão simpático — Papai Noel. Após a sua saudação, o bom amigo distribuiu brinquedos à petizada, recebendo por isso muitos abraços e beijos dos inocentes. Em meio ao alegre ambiente, outras homenagens foram prestadas aos aniversariantes do mês: dia 3 — Clelia Madruga (dom. do CL Manoel Gomes Madruga); dia 8 — Fernando Luiz (filho do CL Antonio Bichara); dia 15 — Srta. Maria Helena Madruga (filha do

CL Manoel Gomes Madruga); dia 17 — Ana Maria Peixoto (Dom. do CL Ary Afrânio Peixoto); dia 19 — Maria da Glória Viana (Dom do CL José Higino Viana); dia 28 Dagoberto Duarte Almeida filho do CL Manoel Duarte Almeida); Tereza Lopes Pontes (filha do CL Pedro Pontes Neto); CL José de Almeida Nobre e, dia 30 — Neolette Vigné (Dom. do CL Ivan Vigné). Um acontecimento que se destacou pela beleza que encerrou, foi a comemoração dos 20 anos de feliz matrimônio do casal CL Pedro Pontes Neto e Dom. Iza Lopes Pontes, ocorrido dia 18.

## "A POPULAR" Ferramentas, Ferragens e Louças Ltda.

FUNDADA EM 1890

FERRAMENTAS, FERRAGENS, LOUÇAS, TINTAS E ARTIGOS PARA  
PRESENTES EM GERAL

DUAS FRENTES:

RUA MARECHAL FLORIANO PEIXOTO, 1836  
TRAVERSA ROSINDA MARTINS, 16

TELEFONE: 2804 — NOVA IGUAÇU — ESTADO DO RIO

## Nova Iguaçu Recebeu Convencionais (RJ) Para II Jornada Odontológica



Mesa Diretora (a partir da esq.): Prof. Joaquim de Freitas, Drs. Lirio Façano, Darci Cianni Marins, Jairo Maciel do Senne, Desembargador Eneas Marzano, Pe. Arthur Hartman, Drs. Sérgio Cardoso e Armando Augusto de Almeida.

A Associação Brasileira de Odontologia — Subseção de Nova Iguaçu, promoveu no período de 10 a 13 de dezembro último, sua II JORNADA ODONTOLÓGICA DA BAIXADA FLUMINENSE, conclave científico-cultural que reuniu mais de uma centena de convencionais e outros representantes da cultura, não só do Estado do Rio quanto guanabarin, constando da programação, sessão solene de instalação no Instituto de Educação Santo Antônio, seguida de coquetel; nos dias subsequentes, conferências, palestras e projeção de slides alusivos. No sábado, dia dez, encerramento e jantar de confraternização.

### MESA

Presidida pelo Sr. Jairo Maciel Senne, a mesa constituiu-se ainda dos senhores: Darci Cianni Marins, representando o Interventor Ruy Queirós; Desembargador Eneas Marzano, orador oficial; Lirio Façano, Presidente da ABO-RJ; Monsenhor Arthur Hartman, representando o Bispo Dom Adriano Hipólito Mandarino; Sérgio Cardoso, representante do Prefeito de Nilópolis, Sr. José Moraes Cardoso; Armando Augusto de Almeida, Presidente da Associação Médica; Fábio Raunheiti, representando a Associação Universitária José Faustino da Costa;

Prof. Joaquim de Freitas e o jornalista Valcir Almeida, representando a Imprensa local.

A abertura dos trabalhos foi procedida pelo Dr. Darci Cianni Marins que em nome do Interventor e no próprio, congratulou-se com a classe odontológica pela contribuição que vem dando à cultura, através de promoções como a que ora se realizava; Lirio Façano transmitindo mensagem da ABO-RJ; Fábio Raunheiti enaltecendo a família do Sr. José Faustino da Costa, patrono da Universidade, pela contribuição em prol da cultura em nosso município. Dr. Jairo Maciel de Senne, Presidente da ABO (Nova Iguaçu), saudou os convencionais. Desembargador Eneas Marzano pronunciou conferência sobre a Universidade de Nova Iguaçu, em cujo decorrer enfatizou a necessidade da instalação imediata, uma clamorosa necessidade, uma vez que a Baixada com quase dois milhões de habitantes é beneficiada juntamente com uma longa faixa da Guanabara "pois seria mais fácil a locomoção de Deodoro até aqui, do que de lá para a Gávea...", ressaltando ainda que "... não adianta o ensino superior facilitado, se a maioria não pode fazer o Ginásio".

Terminou por dizer que dos 180 mil alunos do Estado do Rio, apenas 14 mil prosseguem no curso superior.



Dr Fábio Raunheitti disse da próxima inauguração da primeira Faculdade que será seguida de outras, dentro das reais possibilidades.

#### PROGRAMA CIENTÍFICO

Na parte científica da II Jornada, cujo programa foi quase que totalmente cumprido, destacaram-se pelo interesse despertado junto aos convencionais, os cursos de Dentística Operatória ministrado pelos professores Charley Fayal de Lira e Ney Rodrigues da Silva, da Faculdade de Odontologia da Universidade Federal do Rio de Janeiro; de Endodontia, ministrado pelo Prof. Mário de Araujo, da Escola de Aperfeiçoamento da ABO-GB; Simpósio de Implantodontia, organizado pelo Instituto Brasileiro de Implantodontia e Seção Brasileira da Societê Odontologiquê des Implants Aguilles; Mesas Clínicas organizadas respectivamente pelo Departamento de Endodontia da Escola de Aperfeiçoamento da ABO-GB, Escultura Dental, pelos alunos da Faculdade de Odontologia de Valença; Odontopediatria, pela Profa. Maria Helena A. Souza e alunos da FO/UFR; Ortopedia Funcional, pelas equipes do Departamento de Ortopedia da Escola

de Aperfeiçoamento da ABO-GB e cêrca de 12 conferências sobre diversos temas, sempre com apreciável número de assistentes, uma vez que se inscreveram 120 convencionais entre odontologistas e universitários.

#### FLASHES:

O jantar de confraternização foi realizado na Churrascaria Ramaion, tendo a casa, em homenagem, promovido uma noite de seresta.

O coquetel de abertura realizado no IESA, esteve a cargo da Sra. Maria Aparecida Furtado Nunes.

No decorrer do jantar, o Sr. Waldick Pereira, representando o Departamento de Turismo, falou, dizendo ainda que a ajuda daquele Departamento a ABO, será maior no ano entrante.

Falaram também os Srs. Jairo Maciel, Geraldo Oliveira e Waldemar Nilson Nogueira.

Presenças na sessão solene de abertura: entre outras, Drs. Hermínio Bergot de Matos, Antônio Carlos Caxeiro e Sra.; Mauro Senne; Djalma de Novais e Sra.; Paulo Lobo Moutinho e Sra.; Joaquim José Pimentel e Sra.; Geraldo de Oliveira, Sra. e filhos; Ivan Fonseca, Sra. e filhos; Nilton Nogueira Sra. e filhos; Hermani da Costa Abad; Durval Pereira Rabello; Edson Santos Cardoso e Farid Assed; Srtas. Ângela Fernandes; Maria Nila Miquelotti, Regina Melo de Oliveira, Gracinda Moutinho, Lígia Mello de Oliveira e Zilda Maria dos Santos Melo.

AO TRANSCURSO DO 13º ANIVERSÁRIO DE FUNDAÇÃO DE  
NOVA IGUAÇU, APRESENTAMOS AOS MUNICÍPIES E AOS  
PODERES PÚBLICOS, OS NOSSOS VOTOS DE PAZ E  
PROSPERIDADE.

**Rodolfo Quaresma de Oliveira**  
Tabelião e Escrivão

CARTÓRIO DO 8º OFÍCIO  
RUA GETÚLIO VARGAS, 68 - TEL.: 2928 — NOVA IGUAÇU

## LIGA IGUAÇUANA DE DESPORTOS TEM NOVA DIRETORIA



**ELEIÇÃO:** Nosso diretor ao cumprimentar o Sr. Alberto Nilson Ramos momentos após a vitória. No grupo, em pé e a partir da esq. os Srs. Miguel Fortes (Ferroviário F. C.), Carlos Nascimento, (A. A. Volantes); Dr. Mário Marques (T. C. Mesquita); Dr. Guido Pamplona Machado (A. A. Filhos de Iguaçu); Danilo de Souza (Queimados F. C.) e Carlos (Clube Municipal). Telmes Basilio do Nascimento (Ponte Preta F. C.), Manoel Quaresma de Oliveira (E. C. I.) e Gerônimo de Oliveira (A. C. Aliados).

Grande número de desportistas iguaçuanos compareceu à sede da Liga Iguaçuana de Desportos, no dia 17 de setembro, quando foi procedida a eleição da diretoria que irá presidir os destinos da entidade no biênio 70/71.

As chapas concorrentes foram em número de três, encabeçadas pelos senhores Guilherme Pinto Lopes, Sebastião Rabelo Guimarães e Alberto Nilson Ramos.

O atual presidente — Dr. Guilherme Pinto Lopes — apresentou aos filiados um relatório das atividades financeiras referente ao ano de 1969, incluindo a análise do biênio 68/69, referente ao seu mandato.

No relatório é apresentada uma receita de NCr\$ 4.670,50, enquanto as despesas atingem NCr\$ 6.311,07, sendo portanto deficitário, o que é explicado com a apresentação de despesas impre-

vistas que tiveram influência decisiva no resultado financeiro.

É feita também uma previsão da receita para o biênio 70/71 que deverá atingir, incluindo a subvenção concedida pelo Estado e cujo processo se encontra em tramitação, a importância de NCr\$ 22.083,80. A Despesa prevista para o biênio 70/71 atinge a mesma importância da Receita, saindo, portanto, a Liga Iguaçuana do deficit para o equilíbrio financeiro.

Apesar do trabalho desenvolvido à frente da Liga Iguaçuana de Desportos, o dr. Guilherme Pinto Lopes perdeu a eleição, tendo sua chapa conseguido 12 votos contra 14 da encabeçada pelo Sr. Alberto Nilson Ramos e 7 da do senhor Sebastião Rabelo Guimarães.

A chapa vencedora está assim constituída: Presidente: Alberto Nilson Ramos, 1º Vice-Presidente:



**LETRA S.A.**

DISTRIBUIDORA DE TÍTULOS E VALORES MOBILIÁRIOS  
RUA CEL. GOMES MACHADO, 143 — NITERÓI  
RUA CARVALHO DE SOUZA, 288-B TEL.: 290-4900  
RUA CONDE DE BONFIM, 480 — TEL.: 248-6349  
AUTORIZAÇÃO DO BANCO CENTRAL Nº A-68/2599

PROCURE-NOS EM NOVA IGUAÇU  
RUA QUINTINO BOCAIÚVA, 47



JULIO DE MATOS, EM NOME DA COLÔNIA PORTUGUESA DE NOVA IGUAÇU, APRESENTA AS SUAS CONGRATULAÇÕES AO SR. INTERVENTOR E AO POVO EM GERAL, PELA PASSAGEM DO 137º ANIVERSÁRIO DA CIDADE.

## Café e Bar "OK"

RUA MARECHAL FLORIANO PEIXOTO, 1955 — NOVA IGUAÇU

AO TRANSCURSO DO 137º ANIVERSÁRIO DE FUNDAÇÃO DE NOVA IGUAÇU, A VIAÇÃO VILA AMERICANA, POR INTERMÉDIO DE SEUS DIRETORES TEM O PRAZER DE CUMPRIMENTAR AO SR. INTERVENTOR FEDERAL E SEU "STAFF" E AO POVO EM GERAL, AUGURANDO PAZ E PROSPERIDADE.

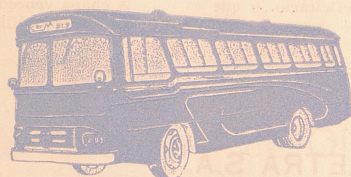

## Viação Vila Americana

RUA SANTO HUMBERTO, 10 — QUEIMADOS E. DO RIO

Aramis Célio Monteiro, 2º Vice-Presidente: Avelino Bittencourt, Conselho Fiscal: Efetivos — Nelson Batista, Jerônimo de Oliveira Neto e Major Iari de Brito; Suplentes — Ângelo Nascimento e Gelson Freitas.

Entre os presentes, anotamos: Waldir Venâncio de Souza — Clube Municipal; Jarbas Gonçalves — Rádio Solimões; Salvador Barbosa; Luiz Gonzaga de Freitas — coordenador do Potiguar Futebol Clube; Antonio Mixo — candidato a vice-presidente na chapa do Sr. Sebastião Rabelo; Humberto Melo — presidente do Potiguar Futebol Clube; Nelson Batista; dr. Mário Marques Filho — presidente do Mesquita Tênis Clube; dr. Sebastião Homero Barbosa de Araujo; Geraldino Flôres; Ademar Moscoso — presidente da ACENI; Joamar Cardoso — diretor de Futebol dos Aliados; Gabriel João Jorge; Danilo da Silva e Souza — representante do Queimados Futebol Clube; Telines Basilio do Nas-

cimento — representante do Ponte Preta Futebol Clube; Hélio Lopes Ferreira; Carlos A. Nunes do Nascimento — Presidente do Volante Futebol Clube; Osmar Correa Lima — Secretário da Liga Iguaçuana; João Fernando de Souza — Vice-Presidente do Ponte Preta; Jerônimo de Oliveira Netto — Presidente do A.C. Aliados; Miguel Fortes — Presidente do Ferroviário Futebol Clube, de Austin; Osmar Laporte da Motta — do Esporte Clube Iguaçu; Gelson de Freitas — Tesoureiro da Liga Iguaçuana; Ailton Carvalho — Auditor da Liga Iguaçuana; dr. Guido Pamplona Machado — presidente da A.A. Filhos de Iguaçu; Manoel Quaresma de Oliveira — presidente do Esporte Clube Iguaçu; Edson Alves Pereira (Didi) — do Volantes F.C.; Avelino José Bittencourt Filho — do Volantes F.C.; Cláudio dos Santos Oliveira (Tenda) e Joaquim dos Santos Oliveira (Bambaia) — Diretor da Liga Iguaçuana.

## ANALI: O MAIS NÔVO ESCRITÓRIO CONTÁBIL DE NOVA IGUAÇU



Flagrante da festa de inauguração do escritório de contabilidade de Anali Contabilidade Ltda., à Avenida Nilo Pecanha, 301 — sala 216, quando participavam do brinde a proprietária Anali Leone, o preposto da JUCERJ, Sr. Valcir Almeida, José Fernandes fiscal de rendas e convidados.



Coube a Aurora Leone o corte da fita simbólica de inauguração do escritório Anali Contabilidade Ltda., tendo à sua direita a menina Mariza Almeida e Maria de Lourdes Almeida e à sua esquerda a Sra. Antonia Daudt Almeida, filha, irmã e progenitora, respectivamente, do Sr. Valcir Almeida. Em primeiro plano a Srta. Anali Leone.



Grande Variedade de Jóias e  
Relógios Barátissimos

Especialidade em Consertos de Jóias e

Relógios, Faz-se Gravações

**Auri-Jóias Ouvidor**

RUA DO OUVIDOR, 50

Nova Iguaçu — Estado do Rio

**Vidraçaria Iguaçu**

VIEIRA, IRMÃO LTDA.

— Vidros, Quadros e Molduras —

Papelaria e Artigos para presentes

Brinquedos por menor preço da Praça

Distribuidores dos FOGOS CARAMURU

PRAÇA RUI BARBOSA, 13-A E

TRAV. TREZE DE MARÇO, 59 e 67

TEL.: 2308 - NOVA IGUAÇU - E. DO RIO

**Lojas  
Maracanã**

SUPER MERCADO DE MÓVEIS

Em seus três endereços para bem servir a  
família iguaçuana

TUDO PELOS MENORES PREÇOS E  
PRAZOS

Visite-nos sem compromisso nos três  
endereços

AV. MAR. FLORIANO, 2024 — Tel.: 2060

RUA OTAVIO TORQUINO, 150 e 282

Telefones: 2134 e 3102

**Bar e Restaurante  
Nova Iguaçu  
Country Club**

BANQUETES A DOMICILIO  
COSINHA DE 1ª ORDEM

SOB A DIREÇÃO DE DONA  
EURIDICE

**MEXERICO**

&

**SOCIEDADE**

**SUNNY**

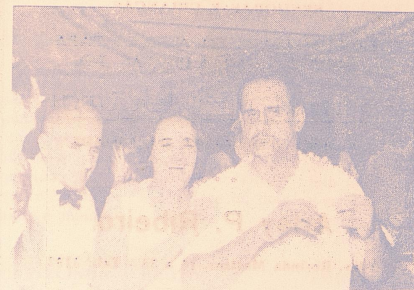

"REVÊ" no Nova Iguaçu Country Clube: Casais  
Luiz Mello (Presidente e Primeira Dama do  
Clube); Arnaldo-Julinha e Terezinha Freitas.

Ausente por motivo de viagens,  
volto hoje para contar as últimas do  
sofite.

**AS DEZ MAIS DA PMNI**

Apontando as "DEZ MAIS ELÉ-  
GANTES" da Prefeitura de Nova  
Iguaçu, abro minha lista com a sra.  
Dra. Déa de Araujo (charme e ele-  
gância), dinâmica e eficiente chefe  
do expediente do Gabinete do Inter-  
venor. Em seguida:

Sra. Carmen de Castro Ramalho:  
Chefe do Pessoal da DA  
Sra. Dulce Ribeiro Raunheitti:  
Chefe do Expediente do DE  
Dra. Georgina André: Assessora do  
Procurador Geral  
Sra. Jara Ennes Tinoco: Ass. da  
Chefia do Exp. do Gabinete  
Sra. Lélia Maria Mello Cardoso:

Recepcionista (Gabinete do In-  
tervenor)

Profa. Dilma Inez Cardoso: Dire-  
tora do CMML

Srta. Maria Ernesto Cardoso: Dir.  
do GE João Manoel Gonçalves

**JANTAR ELEGANCIA**

A sra. Cecília Borges que também  
é símbolo de elegância foi das mais  
olhadas pelas senhoras presentes ao  
jantar de posse da nova Diretoria do  
CDL iguaçuano. Primou pela elegân-  
cia. Exercendo as funções de Dire-  
tora Social do referido Clube, pela  
terceira vez, desenvolve suas ativi-  
dades com dinamismo e simpatia.

Das mais animados o "REVÊ" aconteceu no NICC,  
quando a euforia das mesas transbordou pelo salão  
onde associados e convidados brincaram até o aman-  
hecer. Mesas: Comandante Newton, Mamed Ali  
Cake; Dr. Paulo Machado, Sebastião Freitas  
Duarte e familiares; Clã dos Schiavini

Por falar no jantar, muita gente co-  
mentava que foi servido pouca co-  
mida. Eu como sou precavido e já  
tenho passado fomes homéricas em  
banquetes de posses e outras coisas,  
fiz autolanche em minha casa por  
antecedência.

**ABC FLUMINENSE &  
CONFRATERNIZAÇÃO**

A Comunidade IV da ABC Flumi-  
nense de Nova Iguaçu fez sucesso  
com o jantar americano oferecido  
às suas professoras no dia 29 de de-  
zembro, onde a presença marcante  
da elegante e dinâmica profa. Yeda



## Dr. Edson Mattos

Cardiologista

Consultório: Rua Otávio Tarquino, 74

Ap., 402, das 14,00 às 16,00 horas

Telefone: 2069

Consulta com hora marcada

\*\*\*

Res.: Rua Dr. Thibau, 473 Tel.: 2049

NOVA IGUAÇU

CALÇADOS PARA HOMENS,  
SENHORAS E CRIANÇAS

EXCLUSIVIDADE EM ARTIGOS PARA  
ESPORTE, GUARDA-CHUVAS, ETC.

## Sapataria Licurci

A MAIS BARATEIRA DA CIDADE

\*\*\*

## Arley P. Ribeiro

Trav. Rosinda Martins, 13 a 25 - Tel.: 3192

Nova Iguaçu — E. do Rio

AO ENSEJO DAS COMEMORAÇÕES DO 137º ANIVERSÁRIO DE  
FUNDAÇÃO DE NOVA IGUAÇU, A VIAÇÃO SÃO JOSÉ LTDA.  
CUMPRIMENTA HONRADAMENTE AOS MUNICÍPIES E AOS SRS.  
ADMINISTRADORES, ALGURANDO-LHES PAZ E PROSPERIDADE.

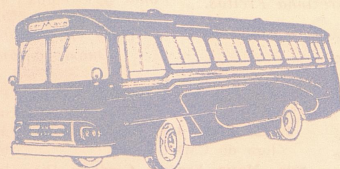

## Viação São José Ltda.

FUNDADA EM 1936

ESTRADA PLÍNIO CASADO, 4 - TEL.: 2009 — NOVA IGUAÇU

Maria de Souza Lucas deu aquele toque de bom gosto que caracteriza a confraternização. Também destaco a simpatia e finura da coordenadora supervisora Débora Moraes e Cléria Tardite que se destaca pela eficiência na direção daquela comunidade.

## CANDIDATEM-SE

Certo funcionário e irmão de um jornalista só gosta de mulher de mais de trezentos quilos. É louco por Wilza Karla.

## MÃO LEVE

## CINDERELA, CINDERELA...

Quem esteve dando uma de Cinderela no "reveillon" do NICC, a ponto de perder um dos "chineli-nhos", entre beijos e votos de "feliz ano novo", foi certa colunista muito querida na comunidade... Dizem que o "príncipe" é seu love há dois anos e meio.

## CASTELINHO & BROTOS

Conhecido empresário de ônibus foi visto mostrando a paisagem a um brotinho, lá no Rio Petrópolis, no Castelinho...

## TWIGGY IGUAÇUANA

BRIGADA MACHADO, a nossa TWIGGY tem tudo para vencer como manequim, inclusive feições e porte internacionais. Já recebeu vários con-

vites para ingressar no profissionalismo mas rejeitou alegando que é muito cedo. "De manhã é que se começa, querida..."

## STELA MARIA

Quem estava deixando cair juven-tude e graça era STELA MARIA KILSON MELLO com seu namoradinho. Dançaram até às quatro da manhã. Seus maninhos também.

## DANDO UMA DE SNOB

Certa senhorita do nosso society dando uma de snob levou seu CORCEL zerinho para ser batizado na mesma igreja em que um santo padre, momentos antes se recusara batizar o filho de uma família humilde porque era hora de seu lanche. (LANCHE DO PADRE, É CLARO). O carro foi batizado.

DULIO ALVES JUNIOR — PA-PAI NOEL IGUAÇUANO —, pesa 115 quilos. É natural da Guanabara

## Forte São Jorge

— MATERIAIS DE CONSTRUÇÃO EM GERAL —

— ENTREGA RÁPIDA —

## Heriberto Bastos da Rosa

\*\*\*

RUA FREITAS BRAGA Nº 415  
ANDRADE ARAUJO - EST. DO RIO

## Sapataria Pascoal

ARTIGOS DE ESPORTES

CALÇADOS FINOS E CHAPEUS

IRMÃOS PALLADINO & CIA LTDA.

\*\*\*

Rua Marechal Floriano Peixoto, 2023

Nova Iguaçu — Estado do Rio



## NOVILHAS CARNES LTDA.

ENTREGA À DOMICILIO

AVENIDA NILO PEÇANHA, 208 — BOX 1

TELEFONE: 2906 — NOVA IGUAÇU

## CHURRASCARIA RAMAION

you não precisa ir ao rio  
you precisa é conhecer a  
ramaion

restaurante  
ambiente familiar

aberto desde 10,00h  
av. santos dumont, 664  
nova iguaçu - rj.

tendo vindo para Nova Iguaçu aos quatro anos. Filho do conhecido casal Duílio Alves-Hilda Cardoso Alves, é casado com a sra. Sylvia Maria. É pai de duas encantadoras meninas: Márcia Cristina e Andréa, como es-

pera um terceiro, torce para que seja menino e, como o pai, um flamen-guista ferrenho.

Duílio Filho é funcionário da Pre-feitura de Nova Iguaçu e Chefe da Fiscalização de Tributos. Falando a

"IN", disse: — Como Papai Noel de Nova Iguaçu, marco mais um tento em minha vida. Levo alegria às cri-anças desta terra e, criança é a coisa que mais amo na vida.

## FOTOS EM FOGO

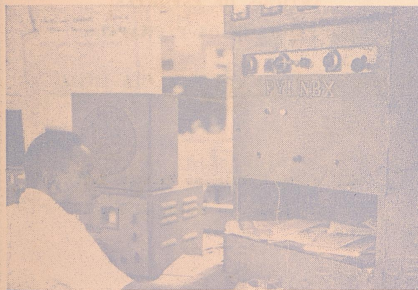

A Estação-chave, PYI NBX operada pelo Ra-diomar Edmundo, funcionou na praça da Liberdade, com gerador, numa demonstração pública do "I Conteste Cidade Nova Iguaçu", em comemoração ao 137º aniversário da cidade.



Esporte Clube Iguaçu na noite da Vitória, com baile, realizado mês passado, em regozijo às vitórias alcançadas pelas equipes de juve-nis de Futebol de Salão e Voleibol no ano de 1969. Em cima o presidente Manoel Quaresma de Oliveira e familiares. Embaixo a mesa dos Raunheiths.

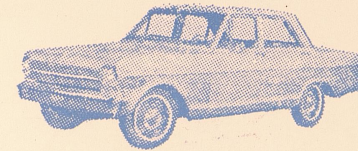

## O. M. O. - AUTOMÓVEIS

COMPRA - VENDE - TROCA - E FINANCIA  
ATÉ 24 MESES

## "O.M.O. é Prá Frente"

VISITE-NOS SEM COMPROMISSO  
SERÁ SEMPRE UM PRAZER

## O.M.O. - Automóveis Ltda.

ABERTO AOS DOMINGOS E FERIADOS ATÉ AS 12 HORAS  
RUA BERNARDINO DE MELO, 1.037 — TELEFONE: 2779

EXPOSIÇÃO

RUA JOSÉ HIPÓLITO DE OLIVEIRA, ESQUINA DA AV. 13 DE MAIO

NOVA IGUAÇU

\*\*\*

ESTADO DO RIO





Um Símbolo de tranquilidade em Seguros

**C O L U M B I A**

**COMPANHIA NACIONAL DE SEGUROS GERAIS**

AV. ALMIRANTE BARROSO, 81 - 6º Andar - GB

Telefone: 232-9696

EM NOVA IGUAÇU DISQUE O TEL.: 2380

No MEIER: Rua Dias da Cruz, 155 - Sala 304