

Mulher, Suor e Cerveja no Carnaval



MULHER, SUOR E CER-
VEJA, foram a tônica des-
te carnaval. Mesmo sob
a forte canícula que asso-
lou a área do Grande Rio,
e botaram prá derreter,
os foliões não se inibiram
desde a abertura da folia,
sábado, até as primeiras
horas de hoje, na Praça
da Liberdade, no coração
de Nova Iguaçu.

A índia da foto, mos-
trando tudo de bom que
tem, deixou cair. Para
amenizar o calor, os fo-
liões consumiram alguns
milhares de garrafas de
cerveja, o que aumentou
ainda mais a animação do
Carnaval.



UM LANÇAMENTO DA REVISTA IGUAÇU NEWS

JORNAL DE HOJE

O SEMANÁRIO MAIS ATUALIZADO

ANO I — NOVA IGUAÇU, 16-2 a 18-2-72 — Nº 21 — Cr\$ 0,30

Enquanto aguardavam a hora
de desfilar na Praça Onze, es-
tas três passistas do Leões do
Iguaçu, descansavam mostran-
do tudo de belo que tem para
se admirar, e confiantes para
o momento exato de deixar cair
com seus requetados.



EXTRA



Rainha do Carnaval Zineide, acompanhada do Rei Momo, quando de sua
visita oficial a ACENI abrindo o Carnaval 72, em Nova Iguaçu. Vê-se ainda o
Presidente Joaquim de Oliveira (Bambaia) quando fazia entrega de uma me-
dalha ao Rei Momo, ladeado pelo Sr. Nicanor Gonçalves, chefe do Departamen-
to de Turismo e Sra. Aíde da Conceição Hipólito, cabeleireira e maquea-
dora de suas Majestades do Carnaval.

O cavaleiro ZORRO dei-
xou o seu cavalo na por-
ta do Clube. Um peque-
no índio aproveitou a
oportunidade para fugir
de sua tribo, momento em
que lhe apareceu o nosso
fotógrafo e registrou a
cena.

Enquanto isso o carna-
val estava esquentando
nos principais clubes:

Filhos de Iguaçu —
NICC — Dos "40" — Ex-
cursionistas — T. C. de
Mesquita — Mesquita F.
C. — Aliados — Morro
Agudo — Vasquinho —
Grêmio Atlético Ponto
Chic — Clube dos 500 —
Recreativo Caxiense —
Itapeba A.C., em Maricá.



Tentou o Suicídio Porque o Namorado Preferiu a Irmã

Página
12

Imperial é a Melhor Escola

Como acontece todos os anos, o desfile das Escolas de Samba de Nova Iguaçu, iniciou com enorme atraso.

A multidão que se compunha, sofrendo a intemperie do calor implacável, aguardava com ansiedade e, como não poderia deixar de ser, alguns "sururus" surgiam de quando em vez. Felizmente não se registrou nada de mais grave graças a sempre atenta polícia, que procurava resolver os eventuais problemas sem usar de violência.

Depois da longa espera, finalmente penetra na passarela iluminada profusamente a Escola de Samba União da Mocidade. Seu enredo foi "O Grito do Ipiranga", que apesar de ser um tema bastante explorado, foi bem desenvolvido e apresentado.

A campeão da ano passado, apresentou-se de luto em virtude do falecimento da esposa de seu presidente, pessoa muito querida e respeitada por todos. Apesar do ambiente de festa, notava-se no semblante de cada componente um ar compungido e triste. Seus passistas, que segundo a crítica do ano anterior são os melhores, não conseguiram se desligar do triste acontecimento e em termos de carnaval, não se pode dizer que a União da Mocidade, tenha conseguido êxito.

O público cantava empolgado o samba-enredo de Geraldo da Silva, que é um dos melhores sambas da baixada fluminense.

IMPERIAL

Com o enredo Exaltação a Fernão Dias Paes Leme, a Imperial apresentou, sem sombra de dúvida, o melhor carnaval de Nova Iguaçu. Seus oitocentos componentes, evoluindo ao som da bateria, que empolgada e contagiava toda assistência, apresentaram com brilhantismo nunca visto em desfiles anteriores. Infelizmente as deficiências técnicas, tais como por exemplo, a falta do cordão de isolamento, que propiciava os espectadores a penetrarem na pista, impedindo assim que os passistas desenvolvessem suas evoluções, por outro lado, na área fronteira ao palanque oficial, não foi colocado o tão desejado tablado, e o chão, desnivelado, não raro provocava o desequilíbrio de um ou outro componente, inclusive do mestre sala. Mas esses e outros problemas não impediram o brilhantismo da apresentação da Imperial, cujo samba empolgou a multidão que cantava:

Glória

A este grande pioneiro
E os seus bravos companheiros
Que lançaram
A semente da civilização
Evolução

Este imenso torrão
De acórdio com a opinião
geral, a Imperial será a campeã. Dentre os presentes, anotamos a presença do Professor Jurandi Ferreira que aplaudia entusiasmadamente a passagem da Escola de Samba.

IMPERATRIZ DO ENGENHO PEQUENO

Depois de mais de uma hora de espera, ouve-se os primeiros sons da bateria da Imperatriz do Engenho Pequeno. Com o enredo "Festa da Penha de Ourora", numa escolha muito feliz, a Imperatriz apresentou um ótimo Carna-



Regina Lúcia Freitas, Rainha do Carnaval do Clube dos Excursionistas, ladeada pelas princesas Regina da Costa e Georgete Soares Braga,



Flagrante do Country Club, onde a alegria foi geral

val, pecando apenas pela falta de conjunto e má coreografia, assim como bastante falhas na harmonia. As Alas das Mulatas, das Liberdas e Beija Flor, foram as que mais se destacaram e arrancaram aplausos da platéia. A alegoria que apresentava a Igreja da Penha com os romeiros e barraquinhas, foi confeccionado com muito carinho e bom gosto, recebendo da assistência os aplausos merecidos.

Vale ainda ressaltar o desempenho dos mestres-salas que evoluíram com competência, dentro da coreografia.

UNIDOS DO ORIENTE

A quarta e última escola a desfilar, foi Unidos do Oriente, como enredo "Brasil no Samba e no Maracatu". Apresentou-se bem, com as alas evoluindo com graça e beleza, dando um bom espetáculo ao público que não poupou aplausos. Seus passistas tiveram um bom desempenho e o único pecado da Unidos Oriente foi a falta de originalidade. O motivo do enredo, dava margem a novas idéias que não existiram.

Dadas as circunstâncias, não acreditamos que a verde-e-rosa tenha boa colocação, apesar da mesma ter contado com a simpatia da grande maioria.

JURADOS E QUESITOS

A Comissão Julgadora assim foi composta:

Marcondes Moura (Letra e Música); Geruza Barenco (Figurino); Jorge Barenco (Comissão de Frente); Francisco Canelas (Cronometragem); Antonio Malheiros (Presidente); Antonio Aparecido (Harmonia); Aldée Hipólito (Alegoria); Jairo de Freitas (Porta-Bandeira) e Gelson de Freitas (Bateria).

CONVIDADA ESPECIAL

Queremos registrar a presença especial do JORNAL DE HOJE, Stra. Madalena Avellano, residente em Magé, que veio conhecer o Carnaval de Nova Iguaçu, ficando muito entusiasmada prometendo que no ano vindouro virá repetir a dose.



Mesmo sem tablado, as meninas do samba deixaram cair sobre pedras.



Alegria no "500"



Reinado no Recreativo



Esta é Arlete Nóbrega a autêntica rainha do G. A. Ponto Chic que foi o mais "vitaminado" clube da região



A mulata do "Leões de Iguaçu" em pose especial



Mirim



Camuflado



Componentes do popular bloco "Leões de Iguaçu" que deverá abiscoitar a primeira colocação depois da brilhante apresentação na Praça Onze.



Paz e Amor no "Filhos de Iguaçu"

Prontocárdio S. A.

SOCIEDADE MÉDICA SANTA CECÍLIA

CGCMF — 29-336-039/001

RELATÓRIO DA DIRETORIA

Senhores Acionistas:

Satisfazendo exigências estatutárias, submetemos à superior apreciação dos Srs. Acionistas, o Balanço e Demonstração da Conta Lucros e Perdas relativos ao exercício Social encerrado em 30 de Setembro de 1970.

Duque de Caxias, 15 de Janeiro de 1970.

Maria Eunice Abrahão Mansur

PRONTOCÁRDIO S/A. — SOCIEDADE MÉDICA SANTA CECÍLIA

BALANÇO EM 30 DE SETEMBRO DE 1970

ATIVO

A — DISPONÍVEL	
Caixa	10.768,24
Bancos	83.509,70
B — REALIZÁVEL	
a) curto prazo:	
Contas e Títulos a Receber	337.164,22
C — IMOBILIZADO	
Veículos	75.435,00
Móveis, Utensílios, Inst.	194.822,49
Aplicações Financeiras	46.168,13
Material Médico Cirúrgico	11.642,76
Benfeitorias	11.131,58
Imóveis	70.000,00
Correções Monetárias	29.169,43
D — COMPENSAÇÃO	
Ações em Caução	300,00
Soma do Ativo	843.943,42

Maria Eunice Abrahão Mansur
Diretor Presidente

Maria do Carmo Prata
Diretor

Edi Maciel Guimarães - Contabilista
CRC — 5750 - RJ

PASSIVO

E — NÃO EXIGÍVEL	
Capital	180.000,00
Fundo de Depreciações	56.087,50
Correção Monetária	29.169,43
F — EXIGÍVEL	
Contas e Títulos a Pagar	357.565,36
G — RESULTADO PENDENTE	
Lucros e Perdas	200.821,13
H — COMPENSAÇÃO	
Valores de Terceiros:	
em garantia	300,00
Soma do Passivo	823.943,42

Maria Eunice Abrahão Mansur
Diretor Presidente

Maria do Carmo Prata
Diretor

Edi Maciel Guimarães - Contabilista
CRC — 5750 - RJ

DÉBITO

Despesas	47.436,11
Despesas Gerais	974.530,85
Resultado do Exercício	
Saldo a disposição da assembléia	25.629,39
Soma	1.047.596,35

CRÉDITO

Receita não operacional	3.075,71
Receita dos Serviços de Med e Mat. Méd. Hospitalar	302.310,96
Receita dos Serviços Nosocomiais	742.209,68
Soma	1.047.596,35

Maria Eunice Abrahão Mansur
Diretor Presidente

Maria do Carmo Prata
Diretor

Edi Maciel Guimarães - Contabilista
CRC — 5750 - RJ

PARECER DO CONSELHO FISCAL

Os membros do Conselho Fiscal, abaixo assinados, manifestam-se pela aprovação do Balanço Geral e Conta de resultado referentes ao exercício encerrado em 30 de setembro de 1970.

Duque de Caxias, 30 de janeiro de 1971.

José Vasco da Gama
Ezy Guimarães Rocha
Vera Lúcia Oliveira

Prontocárdio S. A.

SOCIEDADE MÉDICA SANTA CECÍLIA

CGCMF — 29-336-039/001

RELATÓRIO DA DIRETORIA

Senhores Acionistas:

Satisfazendo exigências estatutárias, submetemos à superior apreciação dos Srs. Acionistas, o Balanço e Demonstração da Conta Lucros e Perdas relativos ao exercício Social encerrado em 30 de Setembro de 1969.

Duque de Caxias, 30 de Janeiro de 1971.

Maria Eunice Abrahão Mansur

PRONTOCÁRDIO S/A. — SOCIEDADE MÉDICA SANTA CECÍLIA

BALANÇO EM 30 DE SETEMBRO DE 1970

ATIVO

A — DISPONÍVEL	
Caixa	9.436,47
Bancos	62.000,00
B — REALIZÁVEL	
a) Curto Prazo:	
Contas e Títulos a Receber	203.297,96
C — IMOBILIZADO	
Veículos	38.700,00
Móveis, Utens. Inst.	133.722,25
Aplicações Financeiras	8.362,00
Mat. Méd. Cirúrgico	16.407,39
Benfeitorias	79.718,52
D — COMPENSAÇÃO	
Ações em Caução	300,00
Soma do Ativo	551.945,49

Maria Eunice Abrahão Mansur
Diretor Presidente

Maria do Carmo Prata
Diretor

Edi Maciel Guimarães - Contabilista
CRC — 5750 - RJ

PASSIVO

E — NÃO EXIGÍVEL	
Capital	180.000,00
Fundo de Depreciações	25.327,89
F — EXIGÍVEL	
Contas e Títulos a Pagar	171.125,86
G — RESULTADO PENDENTE	
Lucros e Perdas	175.191,74
H — COMPENSAÇÃO	
Valores de Terceiros em Garantia	300,00
Soma do Passivo	551.945,49

Maria Eunice Abrahão Mansur
Diretor Presidente

Maria do Carmo Prata
Diretor

Edi Maciel Guimarães - Contabilista
CRC — 5750 - RJ

DÉBITO

Despesas	33.396,72
Despesas Gerais	617.208,07

RESULTADOS DO EXERCÍCIO

Saldo à Disposição da Assembléia	294.934,26
Soma	999.539,05

CRÉDITO

Receita não operacional	501,50
Receita dos serviços medic. e mat. méd. hospitalar	311.134,13
Receita dos serviços nosocomiais	687.903,42
Soma	999.539,05

Maria Eunice Abrahão Mansur
Diretor Presidente

Maria do Carmo Prata
Diretor

Edi Maciel Guimarães - Contabilista
CRC — 5750 - RJ

PARECER DO CONSELHO FISCAL

Os membros do Conselho Fiscal, abaixo assinados, manifestam-se pela aprovação do Balanço geral e conta de resultado referentes ao exercício encerrado em 30 de setembro de 1969.

Duque de Caxias, 15 de janeiro de 1970.

José Vasco da Gama
Ezy Guimarães Rocha
Vera Lúcia Oliveira

LISTÃO DAS

APROVADAS

(Continuação do número anterior)

Angela Maria do Carmo — Jadir Maria de Souza — Cleusa de Fátima Affonso Gomes — Ana Maria Santos Marinho — Sônia Maria da Silva — Suely de Jesus Gandra — Cirley Isa Moraes — Nilda Gomes Cardoso — Gersonita Xavier de Abreu — Neiva de Jesus Almeida — Maria das Dores de Carvalho — Ana Carolina Boechat — Lúci Maria David de Azevedo — Helena de Moraes Corrêa — Alda de Souza Veiga — Joanele Gomes de Sousa — Cleusa Jacira Corrêa — Maria Luíza da Costa Lima — Ana Maria Berriel de Piza — Sônia Monteiro — Maria Madalena Nascimento — Lellah Barbosa — Ubiratan de Azevedo Marques — Clara, Lúcia Siqueira de Souza — Sandra Costa Mello — Delza Andrade Sorrentino — Célia Muniz da Silva — Zulde Maria Laje Tostes — Wanda Pereira da Silva — Elizabeth Assinos dos Santos — Eliane Elizabeth Angélico — Maria Léa da Silva — Edilma Ferreira de Oliveira — Sinara Maria da Costa — Marisa Sepe Calçada — Ana Maria Almeida Soares — Marin Gomes Vianna — Zelina Xavier Vidal — Diva Lopes — Nilma de Souza Pinto — Therezinha Infante Nogueira — Jane Galvão Ornellas — Leda Maria de Souza — Angela da Penha de Almeida — Ilza Leandro dos Reis — Lúcia Helena Hildebrando — Euza Celta do Nascimento — Rosânia Martins — Maria Helena Costa Silva — Zilpa Cutcher Barbosa — Lúcia Neves da Rosa — Jahn Nilce Marques Pereira — Ruth Balista Fonte — Maria Muller Macedo — Geruza Mamari — Eliane Mustringe Franco — Jurema Silva de Freitas — Geraci Zelta Emerick — Angela Maria Borges Oliveira — Ivone Pontes Chagas — Leda Paes Barboza — Sônia Maria Coelho de Oliveira — Izolina Cozzolino Rodrigues — Maria Nilza Sousa de Assis — Vilma Valéria de Moraes — Lussandra Rita Oliveira — Edla Maria de Oliveira — Erilla Alves de Azevedo — Valéria Mattos dos Santos — Cássia Maria da Silva Maria Auxiliadora Vivas — Eliete Souza de Andrade — Angela Maria de O. Pereira — Maria de Fátima Matuck — Vilcemer Ribeiro da Silva — Selma Carvalho da Silva — Suzete de Paiva — Maria das Graças C. Mota — Zuleida da Rocha Soliva — Maria de Lourdes Lacerda — Maria Tavares da Rocha — Gersonita de Oliveira — Ivany Machado Figueira — Wania D. F. B. Cortines Laxe — Marilza Silva Rodrigues — Selma Cresoo Ribeiro — Teresinha de O. Fernandes — Ermelinda de Jesus Pontes — Rita de Cássia Costa — Maria de Lourdes Dias Feijó — Lúcia Maria Benevenuto C. Laxe — Marlene de Moraes — Suely Gomes de Mattos — Maria da Penha Cevalroli — Maria Esther Monteiro Abdo — Iolanda Alvas da Silva — Ilma Maria de Oliveira Brício — Glória Maria Miranda de Lima — Norma de Miranda Senra — Maria Aparecida Ferreira — Sue-li Martins da Cruz — Sônia Maria N. de Oliveira — Genilda Gomes — Elzira de Oliveira Abreu — Anete Doelher de Oliveira — Maria Helena Moreira da Silva — Miriam Barbosa de Sousa — Rosane Machado Lima — Maria Madalena Alves Fernandes — Regina Lúcia da Silva Moura — Silvia Rocha Soares — Vânia Couto de Souza — Iracema dos Santos Souza — Vera Lúcia de Souza — Maria Auxiliadora B. Gonçalves — Delse Moreira de Faria — Euza Dulce Rodrigues — Ruth Afonso Brandão — Sue-li Madeira — Luci Cerqueira Marcondes — Dalva Mondeiro dos Santos — Sônia Ribeiro de Melo — Caridade dos Santos — Jane Cordeiro de Almeida — Tânia Scheila Pinto dos Santos — Maria Helena Terra — Mvrian José da Costa — Elizabeth Barbosa Chedid — Alcione Vilamil Marques Paes — Nelvy Lopes Martins — Leda Luíza de Castro — Maria Martins da Silva — Iara Faissal Vieira — Genilda de Sousa Nunes — Salma Ijje Mollo terno — Ermezinda Dionizio Necco — Lourdes Perelra da Silva — Glória Mirian Silva de Azevedo — Maria Aldina Faria Pinto — Jaline Figueiredo — Juclélia Dominoues de Almeida — Maria Lúcia Ferreira da Costa — Jenny Gomes da Silva — Zenita Iena Baido — Marilla Alves Barreto — Sônia Maria Longo da Silva — Berenice Perelra de Souza — Marluce Gomes da Silva — Solange Maria Cândido — Lenita Luíza de Castro — Angela Maria de Araújo Barreto — Lúcia Helena Castro dos Santos — Marilice dos Santos Pereira — Iaci de Salles Marques — Rita Rodrigues da Rocha — Iara dos Reis — Rosa Maria Rangel dos Santos — Lúcia Helena Pinho Cruz — Ivani Medeiros Ferreira — Therezinha Manhães Mota — Rita de Cássia Manhães Mota — Jussara Soares de Melo — Dirce Belford da Silva — Telma Figueiredo Pinho — Gilma Lana Guerreiro — Elizabeth Terra Azevedo — Olinda de Almeida Silvano — Vera Maria Ribeiro Alves — Celia Renina Palhea Menezes — Mariléia da Souza — Marlete Alves Reis — Maria Lúcia Augusto — Maria da Glória de O. Pires — Sheila Maria Mota Simão — Aucilia Oliveira da Silva — Neide Maria Jesus Dias — José Felipe dos Santos — Vera Lúcia C. Fernandes — Marlv Peixoto — Lúcia de Souza Melo — Mano Colmbra — Cileira Maria de Araújo Souza — Ana Maria Carvalho Mancebo — Maria das Graças do N. Lins — Leda Menezes da Conceição — Paulo Roberto T. Rodrigues — Celindolva do Carmo dos Santos — Nelma Guerra Martins — Ana Maria Lima Leite — Lúcia Márcia Saar — Josefrisa Maria de S. Costa — Nadir — Abreu de Castro — Terezinha Nunes dos Santos — Iedda Kiffer da Silva — Tânia Nery dos Santos

REGIÃO 3 — NOVA IGUAÇU

Tânia Pedrosa Ferracini — Eliane Quintino da Costa — Maria Lúcia Ferreira da Costa — Jennv Gomes da Silva — Zenita Ortiz de Oliveira — Damiana Torrentes Barbosa — Lisete da Silva Dias — Eunice Maria Ferreira — Mara Emília Talarico Garcia — Delvanir Fernandes da Silva — Tânia Ferreira de Góes — Maria de Fátima Lima Marques — Abinaide Arruda de Lima — Maria da Penha — Almeida Nunes — Maria Anarecida Fernandes — Angela Maria Vieira de Mattos — Lúcia Policarpo — Luci Helena dos Santos Fonseca — Helenrv Rodrigues da Silva — Lúcia Loureiro — Santanna — Irena dos Santos Fonseca — Maria da Penha dos Santos — Zenaide Ramos Henriques — Denair Saralva das Dores — Aurila Maria V. Paes Landin — Luiz Barros Aquiar — Angela Marcosita de F. Maciel — Josira Muller Pereira — Maria Alice dos Santos Pires — Maria das Graças Vitoriano — Dalva Rita Gonçalves — Alda de Souza Perelra — Marilene da Silva Braga — Jane Teixeira Avila Amaral — Annela M. Dura Maciel — Natalice Leila A. da Fonseca — Rita de Cássia I. da Silveira — Sônia Maria Rangel Lenoldo — Selma Ribeiro da Silva — Marli Nunes — Marlene Terra — Josemary Sant'Ana Viana — Magda Lúcia de Melo Ribeiro — Sandra — Luíza Pinho Palermo — Eliane de Souza Aquiar — Maria da Glória Peca Mendes — Luzinete Anostinho da Silva — Jailza Siqueira Silva — Cleme de Carvalho Calico — Suely Fernandes Gonçalves — Alda Moraes Teixeira — Luci Almeida da Costa e Silva — Helena Drummond Moraes — Maria Teresa da Costa Silva — Thelma Romolo Kiffer — Isabel Martins A. de Almeida — Maria das Graças L. Ribeiro — Maria Rodrigues Andrade — Ivone Salvador — Dilma Teles dos Santos — Sônia Maciel Amaral — Maria da Penha Salomão — Cecília dos Reis — Maria Diva Terra — Suell Faria — Mariza Rodrigues Vianna — Vânia Maria Gomes da Silva — Eliana Martins — Filomena de Paulo Cavalcante — Reolna Célia Alves Moreira — Olga Maria da Oliveira Xavier — Anna Maria Bastos Rodrigues — Maria do Carmo L. dos Santos — Maria Nazaré Carreira de Melo — Maria Helena R. Ferreira — Dorcas da Costa Cabral — Suell Fonseca de Mesquita — Tânia Luíza Lins Cabral — Elenir Araújo Pinto — Ediméia José de Carvalho — Dalva Peres Barros — Esther de Azevedo Monteiro — Alice Rezende Quintanilha — Ivanilde de Souza Leite — Gecllene Pestana Alvim — Diuberto Creton —

(Continua na pág. 11)

CLASSIFICADOS ESPECIAIS

CLÍNICA MÉDICA
Dr. Ernesto Cesar Madeira

RUA 13 DE MAIO, 164 - Grupo 207 — Tel.: 2908
NOVA IGUAÇU

CASA VILA DE CAVA LTDA.
MATERIAIS PARA CONSTRUÇÕES E FERRAGENS
EM GERAL — MADEIRAS DE LEI

Vendas a Prazo em 24 Meses
Rua Maria Custódia, 91 — Vila de Cava
Vila de Cava — Est. do Rio — Antigo José Bulhões

Sapataria ART MODAS

Tem os melhores lançamentos
... E das melhores procedências
R. OTAVIO TARQUINO, (Esq. de Amaral Peixoto)
NOVA IGUAÇU

EM NOVA IGUAÇU
QUALIDADE UNIVERSAL FORD

MAVESA

MARACANÃ VEÍCULOS S/A
Av. Getúlio Moura, 452 — Tels.: 7166 e 7266

FARMÁCIA DO CARMO
Técnico Responsável

Waldir Azeredo Fortunato
Telefone: 8084

AVENIDA RETIRO DA IMPRENSA Nº 2.241
HELIÓPOLIS — NOVA IGUAÇU

ASSESSORIA COMERCIAL ONZE DE AGOSTO LTDA.
UNICOS AGENTES DA PROPRIEDADE INDUSTRIAL
NO ESTADO DO RIO

Contencioso, Jurídico, Propriedade Industrial, DNPI (Marca-
Patente), Juntas Comerciais, RJ, GB, SP, Legalização
de Firms, Imposto de Renda.

Av. Amaral Peixoto, 455 - Grupo 211 — Tel.: 6765
Niterói — RJ

CARTÓRIO RODRIGUES DO CARMO

7º OFÍCIO DE NOTAS E REGISTRO DE IMÓVEIS
DA 5ª CIRCUNSCRIÇÃO

Comarca de Duque de Caxias — Est. do Rio de Janeiro
Praça Roberto Silveira Nº 11 — Telefone: 3513

ANALI CONTABILIDADE

AVENIDA NILO PEÇANHA, 301 - Sala 202

NOVA IGUAÇU

Curso "PH"

ARTIGO 99

GINASIAL E CIENTIFICO

Aquela equipe de professores. Ótimas instala-
ções... Excelente ambiente.
"Mais que um aluno, um amigo".

AV. PRESIDENTE KENNEDY, 1.555, 6º - Sala 602
Duque de Caxias — Estado do Rio

DROGARIA IGUAÇU

A. MOSCOSO

Rua Marechal Floriano Peixoto, 1954
Telefone 2355 — Nova Iguaçu

* * *

* ARTIGOS DE PERFUMARIA
* MEDICAMENTOS
* ARTIGOS PARA PRESENTES

A MELHOR TÉCNICA EM ATENDIMENTO.

JUNTA COMERCIAL DO Estado do Rio de Janeiro

Em 6-1-1972 foram legalizados
os seguintes processos:

Proc. 46691-71 — Auto Cré-
dito Veículos, Representação
Ltda. — Rua Conde de Porto
Alegre, 59 — Capital de Cr\$
60.000,00 — Comércio e ele-
tro - domésticos, automóveis
e máquinas em geral — SQ
27845.

Proc. 46315-71 — Maria
Thereza Carvalho da Silva —
Rua Brigadeiro Lima e Silva,
8-A — Cap. Cr\$ 5.000,00 —
Cabeleireiro, Boutique e Per-
fumaria — IN 48759.

Proc. 46330-71 — Equipa-
dora de Automóveis Comércio
e Indústria Ltda. Alteração.
Proc. 46627-71 — Paulo de
Azeredo Coutinho — Rua Joa-
quim Tenório, 17 — Capital
Cr\$ 1.000,00 — Barbearia —
IN 48760.

Proc. 46649-71 — Casa de
Saúde Saracuruna Ltda — Al-
teração.

Proc. 46692-71 — Escritório
Jurídico Osvaldo Ramos Ltda.
— Av. Presidente Kennedy,
1.495 — Grupo 407 — Cap-
ital Cr\$ 20.000,00 — Serviços
de Advocacia e Administração
de Imóveis — SQ 27837.

Proc. 000271-72 — Artejau
Artesanatos de Jacarandá
Ltda. — Alteração.

NOVA IGUAÇU

Proc. 33590-67 — Empresa
de Transportes Seta Ltda. —
Av. Getúlio Moura, 304 —
Capital Cr\$ 132.000,00 —
Transportes — SQ 9090.

Proc. 33589-67 — Empresa
de Transportes Seta Ltda. —
Declarações Sociais.

Proc. 46388-71 — Cecília
Teixeira da Silva Motta —
Rua Rocha Carvalho, 1.171 —
Capital Cr\$ 5.000,00 —
Bar e Restaurante — IN 48747.

Proc. 46391-71 — Super
Mercado Nova Mundo Ltda.
— Alteração.

Proc. 46392-71 — Molino de
Queimados Ltda. — Altera-
ção.

Proc. 46464-71 — Casa Tupi
Ltda. — Distrato.

Proc. 44865-71 — Sociedade
de Madeiras e Materiais (So-
cite) — Alteração.

Proc. 46162-71 — Seleção
de Madeiras Nova Iguaçu S.A.
— A.G.E.

Proc. 46389-71 — Ferro Ve-
lho Nossa Senhora Aparecida
Ltda. — Rodovia Presidente
Dutra — Km. 13,5 — Capital
Cr\$ 10.000,00 — Comércio de
peças novas e usadas de au-
tomóveis — SQ 27847.

Proc. 45871-71 — Soc. de
Proc. 44649-71 — Panifica-
dora e Confeitaria São José
Ltda. — Alteração.

Petróleo Três Amigos Ltda. —
Rodovia Presidente Dutra, Km
13 — Cap. Cr\$ 100.000,00 —
Petróleo e Acessórios para
Veículos — SQ 27839.

Proc. 46256-71 — Triunfan-
te Materiais de Construção
Ltda. Av. Joaquim da Costa
Lima, 271 — Capital de Cr\$
15.000,00 — Materiais de
Construções e Congêneres —
SQ 27840.

SÃO JOÃO DE MERITI

Proc. 44696-71 — José Ma-
ria da Silva — Alteração.

Proc. 46395-71 — Indústria
de Palitos Triunfo Ltda. — Al-
teração.

Proc. 46397-71 — Auto Frelo
São João Ltda. — Alteração.

Proc. 46522-71 — M.P. de
Araujo — Mercaria — Rua
Catalão, 105 — Edem — Ca-
pital Sr\$ 1.000,00 — Bar e
Mercaria — IN 48751.

Proc. 46037-71 — Churras-
caria Veneza Ltda. — Altera-
ção.

Proc. 46394-71 — Mercaria
Sameiro Ltda. — Av. Comen-
dador Teles, 3155 — Vilar dos
Teles — Capital Cr\$ 10.000,00
— Bar e Mercaria — SQ 27853.

Proc. 46398-71 — José N.
& Bandeira Ltda. Rua Cecília,
257 — Coelho da Rocha —
Capital Cr\$ 8.000,00 — Bote-
quim — SQ — 27854.

Proc. 46518-71 — J. de
Oliveira — Empreiteira e Cons-
trutora — Rua Eloy Arruda, 149
— Capital Cr\$ 20.000,00 —
Empreiteira e Construção civil
— IN 48773.

Proc. 44287-71 — Lanchone-
te Lua Nova Ltda. — Altera-
ção.

Proc. 46536-71 — Auto Es-
cola As do Volante Ltda. —
Ramiro Gonçalves, 65 — Ca-
pital Cr\$ 20.000,00 — Escola
Para Motorista — SQ 27842.

NILOPOLIS

Proc. 46396-71 — A Nova
Caravelle Ltda. — Alteração.
Proc. 46673-71 — Ferrel
& Costa Ltda. — Rua Pedro Al-
vares Cabral, 829 — Capital
Cr\$ 10.000,00 — Bar e Mer-
cearia — SQ — 27846.

Niterói, 6-1-1972

MANOEL PEREIRA GOMES
Secretário-Geral

Em 30-12-71 foram legalizados
os seguintes processos:

DUQUE DE CAXIAS

Proc. 45627-71 — Pôsto São
Francisco Ltda. — Alteração.
Proc. 45814-71 — Rápido
Nossa Senhora Aparecida Ltda.
— Alteração.

Proc. 45224-71 — Waldomi-
ro Souza Lima — Av. Brig.
Lima e Silva, 1.120, Capital de
Cr\$ 10.000,00 — Ofic. mecâ-
nica, lavagens e lubrificações
em autos IN 48669.

Proc. 45447-71 — Mercado
São Sebastião Comércio e In-
dústria Ltda. — Alteração.

Proc. 45811-71 — Serraria
Nossa Senhora Aparecida In-
dústria e Comércio Ltda. —
Alteração.

Proc. 45794-71 — Antonio
C. Gobbo — Carrocerias Pa-
raná — Rua Marco Feijó, lote
1266 — Capital Cr\$ 10.000,00
Carrocerias para veículos —
IN 48670.

Proc. 46499-500-71 — Ca-
xias veículo Ltda. — Alteração.

NOVA IGUAÇU

Proc. 45519-71 — A. Pereira
Francisco — Rua Palermo, lote
14 — Bairro de Plan — Bel-
ford Roxo — Cap. Cr\$ 5.000,00
— Mercaria — IN — 48686.

Proc. 45320-71 — Maria
Amélia Savon — Rua Pedro
Velho, 58 — Capital de Cr\$
10.000,00 — Gêneros alimen-
tícios — IN 48687.

Proc. 45818-71 — 45819-71
— Vidraçaria Duas Pátrias
Ltda. — Alterações.

Proc. 45820-71 — Pensão
Flor de Iguaçu Ltda. — Av.
Mal. Floriano Peixoto, 2.011
— Capital Cr\$ 15.000,00 —
Pensão e Bar — SQ — 27776.

Proc. 45791-71 — D. Andra-
de — Av. Irmãos Guinle, 1161
— Capital Cr\$ 15.000,00 —
Bar e lanchonete — IN 48673.

Proc. 45793-71 — J. P.
Paula Pinto — Av. Antonio
Cunha, 1575 — Capital de Cr\$
5.000,00 — Bar e mercaria —
IN 48674.

ITABORAI

Proc. 45462-71 — Costa So-
brinho & Irmão Ltda. — Av. 22
de Maio, 628 — Capital de Cr\$
20.000,00 — Açougue — SQ
27773.

NILOPOLIS

Proc. 41457-71 — A. Freire
Costa — Estrada dos Expedi-
cionários, 1007 — Capital de
Cr\$ 10.000,00 — Farmácia —
IN 48684.

Proc. 45200-71 — Armino
Carvalho — Baixa.

Proc. 45560-71 — Mercaria
Moura Crispo Ltda. — Rua
Olga Hermon, 747, Capital de
Cr\$ 5.000,00 — Mercaria —
SQ 27774.

Proc. 45714-71 — Margari-
da Arnaudim Lins — Baixa.

SÃO JOÃO DE MERITI

Proc. 45716-71 — O Mago
das Tintas Ltda. — Rua Spa-
rano, 190 — Capital de Cr\$
10.000,00 — Material para
pintura, artigos para limpeza
— SQ 27768.

Proc. 45826-71 — Santana
J. Medeiros — Mercaria —
Rua Arlides Cairo, 907 — Ca-
pital Cr\$ 10.000,00 — Mercaria
— IN 48679.

Niterói, 30 de dezembro de 71
MANOEL PEREIRA GOMES
Secretário Geral

Educação

PALESTRA PROFERIDA PE-
LO SECRETARIO DELTON DE
MATTOS, DA EDUCAÇÃO, SO-
BRE A IMPLANTAÇÃO DA
REFORMA DO ENSINO NO
ESTADO DO RIO. LOCAL:
INSTITUTO DE EDUCAÇÃO
SANTO ANTONIO

**CAPITULO XVII**

DECIMA SEGUNDA PERGUNTA — Os cursos de pedagogia
não formavam administradores ou orientadores, porque estão
sendo escolhidos pela Secretaria de Educação para as diversas
chefias apenas professores que possuem o referido curso?

Resposta: — Ocorre o seguinte: estamos procurando traba-
lhar com o material humano de que dispomos, usando-o da me-
lhor maneira possível. Assim para trabalhar em educação a
melhor titulação que dispomos é a formatura em pedagogia,
daí procurarmos usar este tipo de título sempre que há neces-
sidade de uma melhor qualificação, esclarecendo porém que te-
mos ainda diretores e chefes de inspetoria que não possuem
este título, mas que são excelentes funcionários, mesmo por-
não temos a possibilidade de aproveitarmos em tais cargos
apenas licenciados em pedagogia, pois não dispomos destes
titulares em tão grande número. Temos excelentes auxiliares
e colaboradores que não têm o curso de pedagogia e nem pre-
cisam ter; portanto há uma preocupação de renovar mas sem
prejudicar a quem vem sendo eficiente embora que sem essa
titulação.

DECIMA TERCEIRA PERGUNTA: — A professora primária
que tiver curso superior de música será remunerada de acordo
com a sua titulação mesmo que não lecionasse música no estabeleci-
mento onde esteja lotada? **Resposta:** — Em princípio sim, porque
vamos adotar o princípio da remuneração pela titulação, des-
vinculando do tipo de trabalho, porque sendo a professora licen-
ciada em música a formação que ela tem da cultura musical
é de grande proveito para seu trabalho de alfabetização ou
para qualquer outro curso para crianças conforme já foi ex-
plicado. Desviando-se assim em termos genéricos a remunera-
ção com relação ao trabalho executado; assim um curso supe-
rior ligado à educação deverão ter a remuneração correlata.
Evidentemente que a professora por exemplo formada em en-
genharia não terá a remuneração de engenheiro, pois este tí-
tulo não está ligado à educação, mas se for um curso à educa-
ção ligado deve prevalecer para efeito da remuneração.

DECIMA QUARTA PERGUNTA — A professora será re-
munerada pelo ensino religioso? **Resposta:** — O ensino religio-
so é o ensino de uma disciplina como outra qualquer.

A professora será remunerada pela sua qualificação oficial;
não há um curso superior de caráter geral para a formação do
professor religioso. Os cursos oficiais reconhecidos são os cursos
dos Seminários. Na Europa existem as Faculdades de Teologia
que preparam professores para o ensino religioso. Aqui não te-
mos este ensino oficial superior, daí não ser o caso de constituir
motivo para uma remuneração adicional.

DECIMA QUINTA PERGUNTA: — O Estado pagará o curso
fundamental para alunos pobres que queiram frequentar uma
escola particular? **Resposta:** — O ideal seria o Estado adminis-
trar ensino gratuito para toda população escolar dos 7 aos 14
anos; nosso objetivo é chegar lá, fazendo desde agora o que
for possível.

DECIMA SEXTA PERGUNTA: — A professora primária que
esteja cursando a Faculdade de Direito ou Medicina, na refor-
ma poderá lecionar quais matérias? **Resposta:** — O bacharel
em direito só poderá lecionar as matérias de direito, eventual-
mente adotada a profissionalização do ensino médio. Se lá tiver
direito comercial, evidentemente poderá ensiná-lo e ser remun-
erado por esse trabalho. O médico ou a médica poderá também
lecionar as disciplinas de que tenha conhecimento mediante
preparo adicional, isto é, a prestação dos exames das disciplinas
pedagógicas, conforme determina a Lei. Um profissional de
um modo geral poderá ser aproveitado no Magistério, desde que
faça exame das disciplinas pedagógicas: didáticas, psicologia
educacional, e assim por diante. Essas disciplinas poderão ser
aprendidas em um ano, portanto a reforma abre perspectivas
para profissionais titulados em outras áreas que desejem exer-
cer atividade no magistério, desde que prestem os exames das
disciplinas pedagógicas.

DECIMA SETIMA PERGUNTA: — O ensino profissional exige
material complementar de ensino muito vasto e dispen-
dioso; e quantas escolas serão montadas para tal fim? **Res-
posta:** — Nós devemos iniciar o mais depressa possível esse
trabalho; já há no país um Programa Premente para o de-
senvolvimento do ensino médio e que corresponde aos atuais
ginsios polivalentes, com a participação da USAID, de União
e dos Estados; este programa é pioneiro para várias áreas e
de certa forma deu a diretriz para soluções importantes na
reforma, como por exemplo os cursos de curta duração. O
Premente foi o primeiro programa que iniciou no país a for-
mação de curta duração e deve ser novidade para muita gen-
te, embora já esteja em pleno funcionamento nos Estados de
Minas e Rio Grande do Sul. Este programa já está ministran-
do Licenciatura de curta duração com grande êxito.

(Continua no próximo número)

**Um Dia Teremos
Estádio Municipal**

Curtição Caxiense

DEBUTANTES EM DESFILE



**Mariléa
dos
Santos
Vidaurre**

Filha do casal Léa dos Santos Vidaurre e Dr. Zenon Poubel Vidaurre, nasceu a 23 de abril de 1956, estando cursando a 4ª série ginasial do Colégio Santo Antônio. É sobrinha do Deputado Zoelzer Poubel e do jornalista e suplente de deputado federal Ruyter Poubel, Diretor de Fôlha da Cidade. Gosta de música Pop e de desenho e pretende ser economista. Cursa também a Cultura Inglesa. Shakespeare, Walt Disney e José Mauro e Vasconcelos são seus autores preferidos. Gosta de esportes, destacando-se em equitação e ping-pong. No futebol torce pelo Fluminense. O seu parquinho naquela noite inesquecível de toda menina-moça foi seu próprio pai.

Salgueiro Faz Sucesso no Clube dos 500

Muito samba e gente no Baile do Sarong do Clube dos 500, no dia 5, com música dos Batutes e apresentação da turma do Salgueiro liderado por Chuvisco, Mario Praça Onze, Almir, Altamiro, Elson e as assistentes Delizete, Lúcia Renata e Sandra. Lúcia Renata declarou a JH que gostou muito de nossa cidade e da turma dos 500.

Turma da Ginkana Faz Sucesso na TV

A próxima tarefa da turma de Duque de Caxias na Ginkana do programa Flávio Cavalcante, será levar estrangeiros radicados no Brasil (um alemão, um italiano, um francês, um sueco e um português) e mais um negro, para testarem a pulsação dos mesmos, quando forem apresentados números de dança de algumas mulatas. José Paulo Apocalipse, José Mauro de Freitas, Cesar Roberto Bezerra, Nilton de Souza Pires, Leonis Machado, Antonio Carlos Sá Rêgo, geraldo de Almeida, Paulo Pessanha, Fernando Pires e Ernane, participando da Ginkana "Minha Turma é da Pesada", vem promovendo nossa cidade, engrandecendo seu conceito junto a opinião pública de outros estados. São tipos de promoções que um Departamento de Turismo e Promoções da Prefeitura Municipal deveria incentivar, dando (se já existisse) todo apoio, evitando o que ocorreu, quando os dirigentes do Lions Clube de Duque de Caxias procurando a PMDC para arranjar transporte para levar Rita de Cassia na cidade de Blumenau, Santa Catarina, por ocasião da Festa da Cerveja, ficaram sem solução.

Pista de Corrida "Nilo Peçanha"

Dos seis sinais colocados nos principais cruzamentos da Avenida Nilo Peçanha, apenas dois continuam no lugar um defronte ao Ideal Parque Lafaiete e outro próximo ao Colégio Ana Maria Gomes, só que nenhum deles está funcionando, ocasionando com isto, várias colisões de veículos e mortes de pedestres, por fazerem os nossos "volantes" naquela via principal da cidade, verdadeira pista de corrida. Moradores do local, tendo a frente o Sr. Edson Machado solicitaram a JORNAL DE HOJE que apele ao DETRAN — RJ para que tome providência no sentido de consertar os sinais e fiscalizar as "competições de corrida", antes que reiniciem as aulas, quando milhares de crianças e jovens atravessam a Nilo Peçanha para chegarem ao Colégio Ana Maria Gomes, Grupo Escolar Duque de Caxias e Colégio Municipal Marechal Humberto Castelo Branco, situado naquelas imediações.

I.E.G.R.S. Não Terá Cursos Técnicos

Segundo declarações do Professor Dalcir Fontaine, Diretor do Instituto de Educação Roberto Silveira, aquele estabelecimento de ensino estadual, com a implantação da reforma educacional, não irá criar nenhum curso técnico profissional, por ser considerado um centro pedagógico de ensino, com a finalidade única de formar mestres para o primeiro e segundo ciclos. Cabe aos colégios estaduais a criação de cursos técnicos profissionais, o que ocorrerá apenas no próximo ano, de acordo com a decisão do Secretário de Educação de nosso Estado.

TRANSAS E DESTANSAS

• Quem está muito satisfeito com os índices de aprovação de seus alunos na Escola Técnica Federal, I.E.G.S. e outras, são os diretores do Curso Bahia — Wellington Santos Andrade, Eduardo Midufu e Luiz Gomes.

• Três crioulos assaltaram o nosso confrade Laureano Cardoso, Baixada Fluminense, na madrugada de sábado, deixando-o quase em trajes de Adão.

• Coronel Mercadante, um dos fundadores do 6º Batalhão da PM, aguardando sua promoção como Tenente Coronel. Sábado último esteve presente no Clube dos 500 conversando longo tempo com os Embaixadores da Nigéria e Senegal, convidados especiais daquela agremiação.

• Domingo, dia 20, teremos no Campo do SESI, às 9,30 horas, os jogos das equipes do Denie de Leite e Escolinha do E.C. Bahia, com as equipes da mesma categoria do Olímpico F.C. da Vila S. Luiz.

• Retornou de Belo Horizonte o pintor Messias Neiva, onde participou de uma exposição Inaugural da nova Galeria de Artes SCALA.

• O Sr. Antônio Carlos Sá Rêgo ocupará a vaga do ex-deputado Pacyr Ribeiro do MDB, falecido dia 7 último.

• O Deputado Federal Dayl de Almeida, acompanhado dos senhores Edson G. Machado e Antenas Alexandrovich do C.E. Tiago Apóstolo, esteve visitando, semana passada, as dependências do Lar para Velhos em São Bento, mantidos por aquela instituição espírita.

• Pedro Augusto Pereira vai passar o carnaval em Barra de Guaratiba, onde tem uma bela Mansão.

• Deverá ficar pronta nos próximos dias a Ponte que ligará o Centro da cidade com o Bairro Engenho do Pôrto, por

onde trafegará a nova linha de ônibus Jardim 25 de Agosto — Bela Vista.

• A nossa leitora Floripes Santos da Silva apela para que sejam tomadas providências no sentido de mudarem as lâmpadas da Rua Solono Ribeiro, no Engenho do Pôrto, que a muitos meses estão "queimadas".

• Aniversariantes: Rita de Cassia Telles de Oliveira, filha do casal Wanderlino e Vera — Dia 2; Luiz Roberto Antônio de Azevedo, filho do casal Antônio B. de Azevedo e Amélia Rodrigues — Dia 10; R. C. Jardim Primavera — 16 — Dona Marieta, esposa do rotariano Fábio; 18 — Ercílio, filho de Rotariano Adriano; de Luciano Ferrari; 24 — Marco, filho do R. Fábio. Curso PH: Dia 7 — Genésio Francisco Filho; 13 — Fabiano e Leda Pereira; 16 — Emília Novais da Silva e Hélio Alves Ozório; 17 — Sérgio Frentas da Silva; Carlos Roberto Teixeira — Dia 19; 21 — Jorge Tórres Sales; 28 — Darcio Freitas. Associação Espírita Cairbar Schutel: Dia 16 — Arlindo Madeiras, José Verteloz; 17 — Ely Combat; 18 — Telma Brigida Pio; 19 — Guimar Santos Vieira e Maria Silva Bala; 20 — Lindalva Alves de Freitas, Geraldo Muri Vianal e Fernando dos Santos Portal; 21 — Ademir Miller de Souza, Maria dos Santos Valle e Lia Mara Silveira de Campos esposa do Sr. Aloizio Garcia Campos, da Papelaria Itatiaia; 22 — Vereador Luiz Braz de Luna; 27 — Olímpio Corrêla e dia 28 — Antônio dos Santos, vice-presidente da UMEDEC. Curso Dinâmico: dia 5 — Magali Alves Martins; 7 — Pio Ribeiro do Valle; 11 — José Gomes Neto e dia 24 de fevereiro, Maria do Rosário Pereira dos Santos.

• Lêda Maria, irmã de nosso Gerente de Publicidade Paulo Roberto, trilhando os caminhos de Portinari e Di Cavalcante. • Leia na próxima edição a cobertura total do Carnaval em Duque de Caxias.

EMBAIXADORES NO «500»



Fátima de Oliveira, Diretora do Grupo Jovem do Clube dos 500, Coronel Mercadante e embaixadores do Senegal e Nigéria no Baile do Sarong — (Foto ZOOM Studio)

A. MERITELO

Nôvo Enderêço

CURSO JATO

Artigo 99 — Ginásio — Científico

MANHÃ — TARDE E NOITE

Rua Etelvina Chaves, 222 (Esquina com Nilo Peçanha)
2º andar — Duque de Caxias — RJ

MESSIAS NEIVA

Painéis — Faixas — Cartazes

Desenhos para clichês — Flâmulas

Rua Pinto Soares, 1 — DUQUE DE CAXIAS
ESTADO DO RIO DE JANEIRO

EDUARDO BORGES DE MATTOS

Qualquer Serviço de Contabilidade
e em Repartições Públicas

Av. Presidente Kennedy, 1.511 - Sala 202 — Tel.: 30-46
Praça do Pacificador — Duque de Caxias — RJ

Rua Ibiapina, 235 - C/3 — Tel.: 230-5413 — Guanabara

SAJIC LTDA.

Representante da XII Região da JUCERJ
Serviços de Assistência Jurídica, Imobiliária e Contábil
Avenida Presidente Kennedy, 1.644 — Conjunto 204
Telefones: 2568 e 4131
CAXIAS

ESCRITÓRIO CONTABIL NEIDE

Contabilidade em geral, Escritas Comerciais e Fiscais,
Legalizações de Firmas, Alterações de Contratos,
Serviços de Despachantes em Geral
Sob a orientação da Contadora NEIDE RIBEIRO DA SILVA
Praça Roberto Silveira, 354 - Sala 113 — Tel.: 3253
DUQUE DE CAXIAS

MATRICULE SEU FILHO

no

Colégio Cruzeiro do Sul

Ótimo Corpo Docente. Ambiente melhor possível.

Pague a sua anuidade com melhor aproveitamento para seu filho começando o ano escolar em fevereiro.

Pague para cursar e não para ter férias.

RUA ALBERTO TÔRRES, 124 — Tel.: 2004
DUQUE DE CAXIAS — ESTADO DO RIO

EUCLIDES GONÇALVES MACHADO

LICENCIAMENTO DE VEÍCULOS — DECLARAÇÕES DE
IMPOSTO DE RENDA — SERVIÇOS DE DESPACHANTE
EM GERAL

Escritório:

RUA CONDE DE PORTO ALEGRE, 47 — Sobrado

Tel. 2093 — DUQUE DE CAXIAS — RJ

DUQUE DE CAXIAS

Redação e Publicidade

RUA CONDE DE PORTO ALEGRE, 47 - Sob.
Telefones: 36-40 e 20-93

MANDUCA GANHA LOTECA EM DÓBRO

Mechialdes Mariano — popular Manduca da Paratodos Loterias, foi um dos 4, entre os 54 acertadores do teste 74 da Loteria Esportiva (com 12 pontos), que ganhou em dobro o prêmio rateado, por ter-

se beneficiado pelo regulamento da Loteca, que paga em dobro aos apostadores que fizerem igualdade de pontos (12) com 1 aposta em cada coluna. O prêmio de Cr\$ 234.000,00 será dividido com sua empregada Isabel, por ter sido ela a autora dos palpites dos jogos.

FOTOCÓPIAS — Cr\$ 0,70

... EM SEGUNDOS

LOTARIA ESPORTIVA "13"

Avenida Nilo Peçanha, 299 — Nova Iguaçu

Ouçá a Rádio Difusora Duque de Caxias

TOTAL COBERTURA DO CARNAVAL NA BAIXADA E GUANABARA

COMANDO: JOSÉ BARROS

FRINCASA — Frigorífico Industrial Capixaba S.A.

JUNTA COMERCIAL DO ESTADO DO RIO DE JANEIRO

CERTIDÃO Nº SRC-120/72.

MANOEL PEREIRA GOMES, Secretário Geral da Junta Comercial do Estado do Rio de Janeiro, por nomeação e na forma da Lei.

CERTIFICA que foi arquivada nesta Junta Comercial sob o nº SA-1477, em 1-2-1972, através do processo nº 1568-72, da firma FRIGORÍFICO INDUSTRIAL CAPIXABA S/A. — FRINCASA, com sede em Itanguá — Cariacica, Espírito Santo, cópia autêntica da ata da assembleia geral extraordinária, realizada em 14-4-1971, na qual aprovou a instalação de um escritório comercial na cidade de Nova Iguaçu, Estado do Rio de Janeiro, à rua Alexandre Fleming nº 588 sob a direção do acionista e Diretor Comercial Sr. Altair Francisco Alves Machado.

Eu, datilografei. Eu conferi. O Referido é verdade e dou fé.

Niterói, 2 de fevereiro de 1972.

Manoel Pereira Gomes
Secretário Geral

SECRETARIA DE INDÚSTRIA E COMÉRCIO JUNTA COMERCIAL DO EST. DO ESPÍRITO SANTO CERTIDÃO Nº 153.079-71

Em cumprimento ao despacho exarado no requerimento de «FRIGORÍFICO INDUSTRIAL CAPIXABA S/A. (FRINCASA)» protocolado na Secretaria da Junta Comercial do Estado do Espírito Santo, sob o nº 153.079 (cento e cinquenta e três mil, e setenta e nove) em 17 de Maio de 1971.

CERTIFICO para fins de direito, que a JUNTA COMERCIAL DO ESTADO DO ESPÍRITO SANTO em sessão realizada em 27 de Março de 1961, mandou arquivar sob o nº 12.586 Doze mil, quinhentos e oitenta e seis), os Autos Constitutivos da firma acima mencionada com as seguintes características:

Local: Vitória — E.S. — Ramo de negócio: Comércio e Indústria em geral, especialmente de produtos e sub-produtos da pecuária, criação, criação, compra e venda e abate de gado de toda a espécie, frigorificação, distribuição e venda de carnes e outros produtos alimentícios, em grosso e a varejo, indústria frigorífica e exportação e importação em geral. Capital: Cr\$ 70.000,00 (Setenta mil cruzeiros). Prazo de duração: Indeterminado. Mandato da Diretoria: Expirará nos primeiros quatro meses do ano de 1964. Diretores Superintendentes: Alfredo Masseli e Edvaldo Siqueira Varejão; Diretores Comerciais: Arthur Masseli Filho, Attilio Masseli, Edmilson Firme Simão, João Baptista Jantorno e Nicolau Jorge Simão Filho; Diretores Industriais: Alvaro Masseli, Gilson Ferreira Simão, Ivan Cordeiro Garcia e Josué Schwab; Diretores Gerentes: Edilson Siqueira Varejão e Jair Jantorno. A firma tem poderes para abrir filiais, sucursais, depósitos, agências, escritórios, armazéns, instalações de indústrias bem como extingui-las.

CERTIFICO ainda, que a firma em apreço possui os seguintes processos arquivados nesta Repartição: 12.668 em sessão de 27-4-1961, arquivamento do «Diário Oficial» de 30-3-1961 que publica os atos constitutivos, 13.696 em sessão de 30-5-1962, arquivamento da Ata Ordinária de 30-4-1962 — referente à tomada de conta do exercício de 1961 — eleição do Conselho Fiscal, 13.822 em sessão de 12-7-1962, arquivamento da Ata Extraordinária de 15-5-1962 — proposta de elevação do Capital Social para Cr\$ 100,00 (cem cruzeiros), 13.977 em sessão de 20-9-1962, arquivamento da Ata Extraordinária de 18-9-1962 em virtude da elevação do capital para Cr\$ 100.000,00 (cem mil cruzeiros), 14.880 em sessão de 1º de Agosto de 1963, arquivamento da Ata da Assembleia Geral Ordinária realizada em 30-4-1963, referentes ao exercício findo de 1962 e eleição dos membros da Diretoria em da renúncia dos Srs. Nicolau Jorge Simão Filho, Gilson Ferreira Simão e João Baptista Jantorno. Foram eleitos: Diretores Superintendentes os Srs. Edvaldo Siqueira Varejão e Alfredo Masseli; Diretores Gerentes: Jair Jantorno e Edilson Siqueira Varejão; Diretores Industriais: Ivan Cordeiro Garcia e Josué Schwab e Diretores Comerciais: os Srs Edmilson Siqueira Varejão, Edmilson Firme Simão e Dr. Ignácio Ferreira e finalmente foi fixado seus honorários, 14.931 em sessão de 14-8-1963, arquivamento de recibos — anexo processo 79.509, 15.185 em sessão de 14-11-1963, arquivamento da Ata da Ass. Geral Extraordinária realizada em 1-5-1963, elegendo o Sr. Nilo Caiado Fraga para o cargo de Diretor Comercial, 15.314 em sessão de 30-12-1963, arquivamento da Ata da Assembleia Geral Extraordinária realizada no dia 30-11-1963 — anexa a Ata da Assembleia Geral Extraordinária realizada em 5-11-1963, alterando o art. 5º dos Estatutos Sociais que passa a ter a seguinte redação: O Capital Social é de 105.000,00 (cento e cinco mil cruzeiros) e eleição do Sr. Nicolau Jorge Simão Filho para Diretor Comercial, 15.710 em sessão de 26-5-1964, arquivamento da Ata da Assembleia Geral Ordinária realizada em 4-4-1964, referente ao exercício findo de 1963, e recomposição da diretoria: Diretor Sup. Jair Jantorno; Diretor Gerente: Edilson Siqueira Varejão; Diretores Comerciais: Nicolau Jorge Simão Filho e Ignácio Ferreira; 16.235 em sessão de 15-10-1964, arquivamento da Ata da Assembleia Geral Extraordinária realizada em 30-9-1964 que deliberou sobre o aumento de Capital para Cr\$ 312.732,00. 16304 em sessão de 27-10-1964, arquivamento da Ata da Assembleia Geral Extraordinária realizada em 15-8-1964 — ratificação da eleição dos membros da Diretoria eleita em Assembleia Geral Ordinária de 4-4-1964, uma vez que o mandato da Diretoria anterior tinha se expirado naquela dia; terá seu mandato por 3 anos conforme estabelece. Diretor Superintendente — Jair Jantorno; Diretor Gerente — Edilson Siqueira Varejão; Diretor Comercial — Nicolau Jorge Simão Filho e Ignácio Ferreira 16.821 em sessão de 11-2-1965, arquivamento da Ata da Assembleia Geral Extraordinária realizada em 31-1-1965 referente a modificação do art. 12º dos Estatutos Sociais, Eleição dos membros da Diretoria; Diretor Presidente: Floriano Varejão; Diretor Superintendente: Laciê Tápias; Diretor Industrial: Edilson Siqueira Varejão; Diretores Comerciais: Josué Schwab e Hedjaz Giurizatto; Diretor Gerente: Jair Jantorno e fixação dos honorários, 16.863 em sessão de 25-2-1965, arquivamento da Ata da reunião da Diretoria criando um depósito de venda no Rio de Janeiro, Ata realizada dia 25-1-1965, 16.923 em sessão de 18-3-1965, arquivamento do «Diário Oficial» de 30-3-1961, que publicou a Constituição da Sociedade Constituição do dia 22-3-1961, 16.946 em sessão de 23-3-1965, arquivamento do «Diário Oficial» de 19-2-65 que publicou a Ata da Assembleia Geral Extraordinária realizada em 31-1-65, 16.945 em sessão de 23-3-65, arquivamento do «Diário Oficial» de 12-6-64 que publicou a Ata da Assembleia Geral Ordinária realizada em 4-4-64, 16.944 em sessão de 23-3-65, arquivamento do «Diário Oficial» de 10-1-64 que publicou a Ata da Assembleia Geral Extraordinária realizada em 5-11-63, 16.943 em sessão de 23-3-65, arquivamento do «Diário Oficial» de 6-11-64 que publicou a Ata da Assembleia Geral Extraordinária realizada em 30-8-64, 16.942 em sessão de 23-3-65, arquivamento do «Diário Oficial» de 12-1-64 que publicou a Ata da Assembleia Geral Ordinária realizada em 25-8-64, 16.937 em sessão de 23-3-65, arquivamento do «Diário Oficial» de 24-7-62 que publicou a Ata da Assembleia Geral Extraordinária realizada no dia 15-5-63, 16.938 em sessão de 23-3-65, arquivamento do «Diário Oficial» de 12-6-62 que publicou a Ata da Assembleia Geral Ordinária realizada em 30-4-62, 16.939 em sessão de 23-3-65, arquivamento do «Diário Oficial» de 22-9-62 que publicou a Ata da Assembleia Geral Extraordinária realizada em 18-9-62, 16.940 em sessão de 23-3-65, arquivamento do «Diário Oficial» de 9-8-63 que publicou a Ata da Assembleia Geral Ordinária de 30-8-63 que publicou a Ata da Assembleia Geral Ordinária de 30-4-63, 16.941 em sessão de 23-3-65, arquivamento do «Diário Oficial» de 22-11-63 que publicou a Ata da Assembleia Geral Extraordinária de 1-5-63, 16.969 em sessão de 30-3-65, arquivamento da Ata da reunião da Diretoria onde houve renúncia de cargo dos Srs. Laciê Tápias, Hedjaz Giurizatto e Josué Schwab, ficando como Diretor Superintendente provisório o Sr. Jair Jantorno, Ata esta realizada no dia 25-3-65, 17.021 em sessão de 14-4-65 arquivamento do «Diário Oficial» de 11-3-65 que publicou a Ata da Reunião da Diretoria realizada no dia 25-1-65, 17.022 em sessão de 14-4-65 arquivamento do «Diário Oficial» de 9-4-65 que publicou a Ata da Reunião da Diretoria do dia 25-3-65, 17.104 em sessão de 4-5-1965, arquivamento da Ata da Assembleia Geral Extraordinária realizada a 31-3-65, 17.106 em sessão de 4-5-65, arquivamento da Ata da Assembleia Geral Ordinária realizada a 4-4-65, 17.157 em sessão de 18-5-65, arquivamento da Ata da Assembleia Geral Extraordinária realizada em 28-4-65 que elevou o Capital Social para Cr\$ 529.427,00 (quinhentos e vinte e nove mil, quatrocentos e vinte e sete cruzeiros), 17.610 em sessão de 12-8-65, arquivamento do «Diário Oficial» de 12-7-1964, que publica a Ata da Assembleia Geral Extraordinária realizada em 4-4-64, 17.611 em sessão de 30-3-1961, que publicou a Escritura da Constituição e os Estatutos, 17.620 em sessão de 17-8-65, arquivamento do «Diário

COMARCA DE NOVA IGUAÇU Cartório de Mesquita

Estrada Felício Sodré, 1915 — Tel.: 7249

Mesquita — Estado do Rio de Janeiro

ESCRITURA DE: Transformação da firma «Lojas Maracanã — Utilidades para o Lar Ltda.» e do contrato social desta, na forma abaixo:

1º Traslado — Livro 91-CV — Fls. 142 v.

SAIBAM quantos esta virem que no ano do nascimento de Nosso Senhor Jesus Cristo, de mil novecentos e setenta e um (1971), aos 30 (trinta) ... dias do mês de julho... do dito ano em meu cartório, em Mesquita, 5º Distrito de Nova Iguaçu, Estado do Rio de Janeiro, compareceram partes justas e contratadas a saber: como outorgantes e reciprocamente outorgados HUGO MARQUES LINS, brasileiro, casado, comerciante, natural do Estado de Pernambuco, portador da carteira de identidade nº 114646, do Ministério da Aeronáutica e do CIC número 034131107; e HUGO MARQUES LINS FILHO, brasileiro, solteiro, emancipado, do comércio, natural do Estado da Guanabara, portador da carteira de identidade nº 980365, do Instituto Pereira Faustino e do CIC nº 211233737, ambos residentes e domiciliados na rua Otávio Tarquino, nº 282, neste Município, os presentes meus conhecidos e das testemunhas adiante nomeadas e assinadas, também minhas conhecidas do que dou fé, bem como de me haver sido a presente escritura distribuída hoje. E diante das mesmas testemunhas, pelos outorgantes e reciprocamente outorgados foi dito: 1 — Que, atualmente, são os únicos acionistas da firma «Lojas Maracanã S/A Utilidades Para o Lar», com sede na rua Otávio Tarquino, nº 282, nesta Cidade de Nova Iguaçu, Estado do Rio de Janeiro, inscrito na JUCERJ e do C.G.C. do Ministério da Fazenda sob os números 0737 e 30.755.227, respectivamente, tendo em vista pressuirmos a totalidade das ações representativas do capital social da referida firma, ações estas em número de 270.000 (duzentas e setenta mil), representadas por 100 (cem) cautelas numeradas de 002 a 029 e de 031 a 102, que neste ato me são exibidas pelos seus possuidores, sendo 27.000 (vinte e sete mil) pelo acionista ora outorgante e reciprocamente outorgado Hugo Marques Lins Filho e 243.000 (duzentas e quarenta e três mil) pelo acionista ora outorgante e reciprocamente outorgado Hugo Marques Lins, que declarou, mais, ser o Diretor-Presidente da firma, cautelas estas neste ato por mim conferidas e rubricadas; 2 — Que, com o intuito de continuar as atividades normais da firma e para evitar a sua liquidação, conforme preceitua o artigo 137 letra «D» do Decreto-Lei nº 2627, de 26 de outubro de 1940, face a redução do número de acionistas a menos de sete (7), como acima se provou, resolveram os ora outorgantes e reciprocamente outorgante digo reciprocamente outorgados, transformar a natureza jurídica da referida firma «Lojas Maracanã S. A. — Utilidades para o Lar», de Sociedade Anônima para Sociedade por Quotas de Responsabilidade Limitada, cujo ato disciplinador passará a ser o contrato que neste ato firmam, a seguir transcrito: Contrato de Sociedade por Quotas de Responsabilidade Limitada, na forma abaixo: Os outorgantes e reciprocamente outorgados Hugo Marques Lins e Hugo Marques Lins Filho, no início qualificados, resolveram constituir uma Sociedade por Quotas de Responsabilidade Limitada, na conformidade das cláusulas e condições seguintes, que prometem cumprir e respeitar integralmente: Primeira: A sociedade girará sob a denominação social de «Lojas Maracanã Utilidades para o Lar Ltda.» e assim se obrigará quando seguida de assinatura de qualquer dos sócios, ora contratantes, sendo indeterminado o prazo de sua duração; Segunda: A sociedade terá por objeto a exploração do comércio de móveis e aparelhos eletrodomésticos em geral, podendo adotar outros, se do interesse

se social; Terceira: O capital social será de Cr\$ 270.000,00 (duzentos e setenta mil cruzeiros), representado por 27.000 (vinte e sete mil) quotas no valor de Cr\$ 10,00 (dez cruzeiros) cada uma, subscritas e integralizadas neste ato com o ativo e passivo da firma «Lojas Maracanã S/A. — Utilidades para o Lar», assim distribuído: ao sócio Hugo Marques Lins ficam pertencendo 24.300 (vinte e quatro mil e trezentas) quotas e ao sócio Hugo Marques Lins Filho ficam pertencendo as restantes 2.700 (duas mil e setecentas) quotas; Quarta: A sociedade continuará a ter sua sede à rua Otávio Tarquino, nº 282 e com o posto de venda situado à rua Otávio Tarquino nº 150, ambos em Nova Iguaçu, Estado do Rio de Janeiro, podendo abrir filiais em qualquer par parte do País ou no exterior; Quinta: Os sócios terão direito a uma retirada mensal pro-labore, a qual, de comum acordo, será condicionada à situação financeira da firma e variável até o valor correspondente a dez (10) salários-mínimos locais, ficando fixado este valor para a retirada do sócio gerente; Sexta: A responsabilidade dos sócios será sempre limitada à importância total do capital social; Sétima: Ficam expressamente proibido o uso da denominação social em negócios estranhos a seus fins, bem como em avais, fianças, títulos de favor, etc., sob nulidade, além das perdas e danos em que incidir o infrator; Oitava: O resultado apurado nos balanços a serem realizados em 31 de julho de cada ano ficarão em suspenso, até ulterior deliberação dos sócios quanto à sua destinação. Em caso de distribuição será respeitada a proporcionalidade das quotas subscritas e integralizadas de cada sócio; Nona: Os sócios não poderão ceder suas quotas no todo ou em parte, sem o prévio consentimento, por escrito, do outro sócio, a quem fica assegurado o direito de preferência; Décima: No caso de retirada de qualquer sócio, será procedido um balanço especial e pagos os haveres do sócio retirante em 10 (dez) prestações mensais e consecutivas; Décima-primeira: No caso de falecimento de algum dos sócios, não se dissolverá a sociedade, que continuará com o sócio sobrevivente e os herdeiros do extinto, os quais, não querendo ou não podendo continuar em seu lugar, poderão vender suas quotas a terceiros, respeitado o disposto na cláusula nona. De qualquer modo, dentro de trinta (30) dias contados da data do falecimento, se procederá a um balanço especial para apuração dos haveres ou prejuízos do extinto; Décima-segunda: Os casos omissos serão regidos pelas disposições da Lei 3708, de 10/1/1919 e demais legislação aplicável; Décima-terceira: Os contratantes elegem, desde já, com renúncia a qualquer outro que tenham ou venham a ter direito, o fóro desta Comarca de Nova Iguaçu, para nele serem dirimidas digo nele dirimirem as dúvidas ou questões oriundas do presente contrato. Pelos outorgantes e reciprocamente outorgados foi dito mais, ante as mesmas testemunhas, que aceitam a presente escritura como está redigida. Assim justos e contratados me pediram e lhes lavrei a presente escritura que depois de lida em voz alta, às partes, na presença das testemunhas Aduato Gama e Cândida Magdalena Miranda Ferreira, brasileiros, maiores, capazes, residentes neste distrito, achada conforme, dou fé, vai por todos assinada. Eu, ELCI DAMASCENO DE SOUZA, Escrevente de Justiça, a escrevi. E eu, JESUS BAESSO, Tabelião, a subscrevi, (a) HUGO MARQUES LINS, HUGO MARQUES LINS FILHO, ADAUTO GAMA, CANDIDA MAGDALENA MIRANDA FERREIRA, Emolumentos: Cr\$ 300,00. Traslada logo em seguida. Eu, JESUS BAESSA, Tabelião, o subscrevo e assino em público e raso.

Em testº da verdade. — Jesus Baesso.

TABELIÃO: JESUS BAESSO
Substituto: Edson Sindra

Regressou o Tesoureiro de Um Cruzeiro

Retornou de um Cruzeiro, à Londres, Paris e Suíça, o Prof. Synedio Nunes, que acumula o cargo de Tesoureiro da Junta Comercial do Rio de Janeiro.

Em palestras com seus amigos, o Prof. Synedio, que em Londres, fez um curso de aperfeiçoamento de inglês para estrangeiros, no L.T.C. School Of English, e visitou o Palácio da Rainha Elizabeth, Museu, Discotecas, Cambridge Universidade e a Casa de Shakespeare.

O que mais o impressionou foi a tradição que a Inglaterra, mantém, apesar da vida caríssima, progresso maravilhoso.

Em Paris, visitou o Olímpia, Notre Dame de Paris, Torre de Eifel, Chateau de Versailles (Palácio de Luiz XV), Palácio de Napoleão e ainda não poderia deixar de viver na cidade da luz, de sua fabulosa vida noturna, seus famosos cabarés e boites.

Na volta, esteve na Suíça, e segundo a escala em Dakar na África.

O Professor Synedio Nunes, homem simples, e que goza de grande prestígio em seu local de trabalho, foi por este motivo bastante cumprimentado pelos seus companheiros da JUCERJ e seus amigos.

IMPORTANTE JANTAR

O Despachante Alexandre Machado, recebeu o Assessor Técnico do Governador Padilha, Brigadeiro Thompson em amistosso jantar.

OPERAÇÃO BEM SUCEDIDA

D. Elvira Villela, chefe da Tenda Espírita São Sabastião, sito na Rua Matias da Cunha, 162, na Guanabara, submeteu-se a delicada intervenção cirúrgica no H.S.E. Tudo transcorreu bem e D. Elvira poderá em breve voltar às suas atividades, distribuindo caridade e conforto espiritual a tantos quantos a procurem. Saravá.

CLAUDINHA E SEUS DEZ ANOS

O lindo broto Cláudia Coelho, completou no último dia 7, mais um aniversário. Recebeu suas amiguinhas que se divertiram a valer na festa. Parabéns Claudinha.

FUGA E PRAIA

O casal Sylvio Ferreira Carvalho, fugiu das transas carnavalescas e foi curtir outras em Campos, na Praia do Farol. Boa pedida!

MAGÉ TEM O 3º CARNAVAL DO BRASIL

A cidade de Magé está animada para o Carnaval. As ruas já ornamentadas promete muita alegria. Entrevistados por nossa equipe, o Sr. Nicomedes e sua Sra. D. Maria Francisca, disseram que todos os anos o carnaval em Magé é muito concorrido e que até turistas, oriundos dos estados vizinhos, buscam aquela cidade para divertirem-se a valer.

DISSE-ME-DISSE

D. MAROCA

Um certo contador, anda meio triste pois seu love gelou com ele quando soube que morava em Quelmadão, visto que o mesmo dizia residir num bairro da Zona Sul carioca.

Neuza Veneu, Therezinha, Leda e Geny, estão de apartamento reservado no Hotel Higino em Teresópolis, onde passarão os quatro dias de carnaval, desfrutando do belo clima e fazendo higiene mental. Realmente elas estão com a bola branca.

D. Lourdes Almeida, da Junta Comercial, foi assistir, em Tinguá a propalada inauguração da Fonte Sonora e não sabe como, bebeu um pouco daquela água. Resultado: Teve um princípio de intoxicação salobar.

Num fim de semana destes, estive em Muriqui e com quem deparei... Meu amigo Vargas, gerente da Horlent.

Ayrton Baffa — Diretor da AFI — comprando novas gravatas importadas de cores vivas. E' porque o Baffa quer manter o título de mais elegante jornalista que lhe foi conferido pela equipe do Jornal da Tarde.

E o Augusto — proprietário da Lanchonete Kati-Ne — deixou muita gente na saudade. Não haverá carnaval na Prata.

rio Oficial» de 27-5-65, que publicou a Ata da Assembléia Geral Extraordinária realizada em 28-4-65. 17.621 em sessão de 17-8-65, arquivamento do «Diário Oficial», de 25-5-65 que publicou as Atas da Assembléia Geral Extraordinária realizada em 31-3-65 e a Ata da Assembléia Geral Ordinária de 4-4-65.

17.727 em sessão de 10-9-65, arquivamento da Ata de Assembléia Geral Extraordinária realizada em 25-8-65 que deliberou sobre Alterações estatutárias e assuntos correlatos. Fica reduzido o número de membros da Diretoria de 14 para 7. 17.788 em sessão de 21-9-65, arquivamento do «Diário Oficial», de 18-9-65 que publicou a Ata da Assembléia Geral Extraordinária realizada em 25-8-65. 18.001 em sessão de 18-11-65, arquivamento da Ata da Assembléia Geral Extraordinária realizada em 10-11-65. 18.102 em sessão de 16-12-65, arquivamento do «Diário Oficial», de 20-11-65 que publicou a Ata da Assembléia Geral Extraordinária realizada em 10-11-65. 19.498 em sessão de 27-1-67, arquivamento da Ata da Assembléia Geral Ordinária em 15-3-66 que deliberou sobre o exercício de 1965, digo, que deliberou sobre Relatório da Diretoria, Balanço, Conta de Lucros e Perdas do exercício de 1965, parecer do Conselho Fiscal relativo ao mesmo exercício, eleição dos membros do Conselho Fiscal e respectivos suplentes e fixação de seus honorários bem como os da diretoria. Assunto de interesse geral. 19.499 em sessão de 27-1-67, arquivamento da Ata da Assembléia Geral Extraordinária em 29-4-66 que eleva o Capital Social de Cr\$ 529.427,00 para Cr\$ 665.720,00. 19.498 em sessão de 27-1-67, arquivamento da Ata da Assembléia Geral Extraordinária realizada em 30-9-66, que deliberou sobre a não concorrência dos Srs. Itamar Queiroz Pereira e Odílio Moreira da Costa com a reeleição como suplentes do Conselho Fiscal. Eleição de Novos suplentes. Assuntos Gerais. 19.813 em sessão de 5-5-67, arquivamento do «Diário Oficial» de 31-3-67 — publicando a Ata da Assembléia Geral Extraordinária de 20-4-66. 19.814 em sessão de 5-5-67, arquivamento do «Diário Oficial» de 18-3-67, publicando a Ata da Assembléia Geral Extraordinária de 15-3-66 e 30-9-66. 21.073 em sessão de 29-3-68, arquivamento da Ata da Assembléia Geral Ordinária do dia 30-4-1967 — supra mencionada — Anexo 122.583 — Ata da Assembléia Geral Extraordinária do dia 26-3-1968 — qualificando os membros da sociedade. 20.890 em sessão de 23-1-68, arquivamento da Ata da Assembléia Geral Extraordinária no dia 23-12-67 que tornou sem efeito as deliberações da Ata da Assembléia Geral Extraordinária de 12-7-67, cuja ata apresenta irregularidades. 21.046 em sessão de 19-3-68, arquivamento da Ata da Assembléia Geral Extraordinária de 16-2-68 — Autorizando a Diretoria a Gravar os Bens Sociais e a obtenção de empréstimos na Cia. de Desenvolvimento Econômico do ES (Codes) para prover a empresa de recursos necessários ao Desenvolvimento de seu parque industrial. 21.073 em sessão de 29-3-68, arquivamento da Ata da Assembléia Geral Ordinária, digo 21.074 em sessão de 29-3-68, arquivamento da Ata da Assembléia Geral Extraordinária de 24-12-67 elevação de Capital efetivado para Cr\$ 1.200.000,00. 21.073 de sessão de 29-3-68, arquivamento da Ata da Assembléia Geral Extraordinária realizada em 27-5-68 — Proposta da Diretoria com o parecer favorável do Conselho Fiscal para elevação do Capital para NCr\$ 1.900.000,00 (emissão de novas ações). 21.470 em sessão de 23-7-1968, arquivamento da Ata da Assembléia Geral Extraordinária realizada em 31-5-68 — Efetivando a elevação do Capital aprovada pela assembléia para Cr\$ 1.900.000,00. Bem como Ata da Assembléia Geral Extraordinária realizada em 16-7-1968 — deliberando sobre «Depósito das entradas em dinheiro de Aumento de Capital efetivado nesta assembléia. 22.472 em sessão de 04-3-69 arquivamento da Ata da Assembléia Geral Extraordinária realizada em 12-11-1968 que deliberou sobre uma proposta de venda formulada pelo Sr. ALTAIR FRANCISCO ALVES MACHADO de um prédio e instalações respectivas à Rua Alexandre Fleming n. 588 — em Nova Iguaçu — Estado do Rio de Janeiro — no valor de Cr\$ 420.000,00 e a sua consequente comissão na sociedade 22.473 em sessão de 04-3-1969, arquivamento da Ata da Assembléia Geral Extraordinária, realizada em 22 de novembro de 1968 que discutiu e aprovou a Proposta Formulada na Assembléia Geral Extraordinária realizada em 12-11-68, e aprovou ainda um aproposta para elevação do Capital Social, consequentemente, para a quantia de Cr\$ 2.161.770,00; com a emissão de 261.770 novas ações subscritas pelo Sr. ALTAIR FRANCISCO ALVES MACHADO, que as passará possuir como parte do pagamento aos bens móveis e imóveis que ofereceu à sociedade,

sendo que o complemento, será pago pela sociedade através do Imóvel que lhe será transferido, situado à Rua Ana Neri n. 818 — na cidade do Rio de Janeiro Estado da Guanabara. 22.478 em sessão de 04-3-69, arquivamento da Ata da Assembléia Geral Extraordinária dos Acionistas, realizada em data de 31-1-69 às 14 horas, na sede social, convocada para Ratificar as Assembléias Gerais Extraordinárias da sociedade, realizadas respectivamente em 12-11-68 e 22-11-68; Prestar esclarecimentos sobre os bens a ser incorporado à sociedade. Demais Providências legais (nomeação de Peritos). 22.479 em sessão de 04-3-69, arquivamento da Ata da Assembléia Geral Extraordinária dos Acionistas realizada em 28 de fevereiro de 1969 — convocada para: Apreciação do Laudo de Avaliação dos Peritos e Demais Providências para a Efetivação do aumento do Capital Social para a quantia de Cr\$ 2.161.770,00 inclusive alterando o Art. 5º dos Estatutos Sociais. 23.431 em sessão de 22-8-69, arquivamento da Ata da Assembléia Geral Ordinária dos Acionistas realizada em data de 30-4-69 — na sede social às 16 horas — convocada para deliberações sobre: — Relatório da Diretoria, balanço geral, demonstração da conta de lucros e perdas, parecer do Conselho Fiscal, relativos ao exercício de 1968 — Eleição do Conselho Fiscal e sua remuneração. 25.424 em sessão de 22-8-69, arquivamento da Ata da Assembléia Geral Extraordinária, realizada em 31-5-69, às 16 horas na sede social para deliberarem sobre a elevação do Capital para Cr\$ 3.486.152,00 em consequência das importâncias relativas nas contas de fundo para Aumento de Capital e Correção Monetária do Ativo Imobilizado, conforme proposta da Diretoria; consequente alterações do Art. 5º dos Estatutos Sociais. Assuntos Gerais. 24.189 em sessão de 27-1-70: arquivamento da Ata da Assembléia Geral Extraordinária realizada em 6-12-69, às 16 horas, na sede social para deliberações sobre: Autorização para registrar um pósto de vendas à rua Gama Rosa n. 86 — Vitória Espírito Santo. Regularizar através desta assembléia, o registro dos postos de venda em funcionamento: assuntos Gerais. 20, digo, 24.324 em sessão de 20-2-70, arquivamento da Ata da Assembléia Geral Extraordinária realizada em 5-1-1970 às 14 horas deliberando o seguinte: a) Recomposição e consolidando os Estatutos Sociais b) Recomposição da Diretoria para: Diretor Superintendente Sr. JAIR JANTORNO, Dir. Administrativo: Dr. GILMAN VIANA RODRIGUES, Dir. Industrial: EDILSON SIQUEIRA VAREJÃO; Dir. Comerciais: EDVALDO SIQUEIRA VAREJÃO; GILSON FERREIRA SIMÃO, ALFREDO MASELLI, NILO CAIADO FRAGA, EDMILSON FIRME SIMÃO e o Sr. ALTAIR FRANCISCO ALVES MACHADO. Assuntos Gerais. 24.438 em sessão de 24-3-70, arquivamento da Ata da Assembléia Geral Ordinária realizada em 5-3-70, na sede Social para deliberações sobre Balanço e contas do exercício de 1969, Parecer do Conselho Fiscal, relativos ao mesmo exercício, eleição dos Membros do Conselho Fiscal e respectivos Suplentes e fixação de seus honorários. Assuntos Gerais. 25.557 em sessão de 29-9-70, arquivamento da Ata da Assembléia Geral Extraordinária, realizada em 30-4-70, às 14 horas, na sede social para deliberação sobre: Elevação do Capital para Cr\$ 4.000.000,00 com aproveitamento do valor correspondente a importância apurada na correção de Ativo imobilizado. Alteração consequente do artigo 5º dos estatutos sociais. Assuntos Gerais. 26.203 em sessão de 02-3-71, arquivamento da Ata da Assembléia Geral Extraordinária realizada em 02-1-71, às 14 horas, na sede social para deliberações sobre: Eleição da Diretoria de acordo com o § 1º do art. 12 dos Estatutos: Dir. Superintendente: EDVALDO SIQUEIRA VAREJÃO; Dir. Administrativo: GILMAN VIANA RODRIGUES; Dir. Industrial: EDILSON SIQUEIRA VAREJÃO e Diretores Comerciais: JAIR JANTORNO, GILSON FERREIRA SIMÃO, ALFREDO MASELLI, NILO CAIADO FRAGA, EDMILSON FIRME SIMÃO, ALTAIR FRANCISCO ALVES MACHADO; Fixação de seus honorários. Assuntos Gerais. 26.204 em sessão de 02-3-71, arquivamento da Ata da Assembléia Geral Extraordinária realizada em 30-1-1971, às 14 horas deliberando o seguinte: a) Criação de um escritório comercial na cidade Rio de Janeiro GB — Av. Presidente Vargas n. 590 sala 1.305 Edif. LISBOA RIO DE JANEIRO b) Designar um Diretor para gerir os negócios daquele escritório sob a direção Dir. Comercial — ALTAIR FRANCISCO ALVES MACHADO. Assuntos Gerais. 18.001 em 18-11-1965; Ata da Assembléia Geral Extraordinária realizada em 10 de novembro de 1965, que deliberou sobre a autorização à Diretoria para contratar financiamento com a carteira de crédito Agrícola e Industrial do Banco do Brasil S/A e Assuntos Gerais. CERTIFICO que o

número acima mencionado está sendo continuação do da página 02 em virtude de não estar completo, 26.337 em sessão de 02-4-1971, arquivamento da Ata da Assembléia Geral Extraordinária realizada em 15 de março de 1971, às 14 horas, deliberando o seguinte: a) Autorização para instalar um escritório Comercial na cidade do Rio de Janeiro GB — Av. Rio Branco n. 156 Edif. Avenida Central n. 33 andar Conjunto 3.328 sob a direção de Dir. Comercial Sr. ALTAIR FRANCISCO ALVES MACHADO b) Designar um Diretor para gerir negócio naquele escritório, conforme acima. Assuntos Gerais. 26.409 em sessão de 27-4-1971, arquivamento da Ata da Assembléia Geral Extraordinária realizada em 14 de abril de 1971, às 14 horas deliberando o seguinte: a) Autorização para instalar um escritório Comercial na cidade de Nova Iguaçu, Estado do Rio de Janeiro à Rua Alexandre Fleming n. 588 — b) Designar um Diretor para gerir os negócios naquele escritório sendo o Dir. Comercial: ALTAIR FRANCISCO ALVES MACHADO c) Assuntos gerais. Eu Maria Angela Loureiro Martins — a datilografeei em 1º de Junho de 1971, eu Lucy Neves Santana — conferi. E por ser verdade, eu Luizete Maria Pinheiro Borges — Oficial Administrativo da Junta Comercial do Estado do Espírito Santo, subscrevo e assino — Vitória, 1 de junho de 1971.

FRINCASA

FRIGORIFICO INDUSTRIAL CAPIXABA S. A.

ATA DA ASSEMBLÉIA GERAL EXTRAORDINÁRIA DE 14 DE ABRIL DE 1971 DO FRIGORIFICO INDUSTRIAL CAPIXABA S/A. — FRINCASA — CGC — MF 27389832

As 14,00 horas do dia 14 de abril de mil novecentos e setenta e um, e msua sede social em Itanguá, município de Cariacica, Estado do Espírito Santo, reuniram-se em Assembléia Geral Extraordinária os srs. acionistas do Frigorífico Industrial Capixaba S/A — FRINCASA — representand oa totalidade do capital social. De conformidade com o que estabelece os estatutos, assume a direção dos trabalhos o Diretor Superintendente, sr. Edvaldo Siqueira Varejão, que depois de examinar a presença legal de acionistas, dá como aberto os trabalhos. Em seguida, disse que cabia a Assembléia nomear um Presidente e um Secretário, dentre os acionistas presentes, para dirigir mos trabalhos. Por indicação do acionista sr. Dr. Gilman Viana Rodrigues, foram aclamados os acionistas srs. Edvaldo Siqueira Varejão e Edilson Siqueira Varejão para respectivamente, Presidente e Secretário. Na oportunidade, o sr. Presidente disse que a presente Assembléia tinha sido convocada por carta convit de 4 do mês em curso, cujo teor é o seguinte: «Itanguá, 4 de abril de 1971. Sr. Acionista. Fica V. S. convidado para se reunir em Assembléia Geral Extraordinária no dia 14 do mês em curso, para tratar dos assuntos seguintes: a) Autorização para instalar um escritório comercial na cidade de Nova Iguaçu, Estado do Rio de Janeiro, à rua Alexandre Fleming, 588), b) Designar um Diretor para gerir os negócios naquele escritório; c) Assuntos Gerais. Atenciosamente, Edvaldo Siqueira Varejão, Diretor Superintendente.» Ainda com a palavra o Sr. Presidente, disse ele que será mais um ponto de referência para os vários negócios desta empresa, razão porque solicitava a aprovação da instalação do escritório comercial na Rua Alexandre Fleming, 588, na cidade de Nova Iguaçu, Estado do Rio de Janeiro, sob a direção do acionista o Diretor Comercial sr. Altair Francisco Alves Machado, inclusive, que esse escritório tenha o seu movimento de escrita centralizado na matriz. Posta em votação a proposição acima, foi a mesma aprovada por unanimidade. Como não havia mais nada a tratar, o sr. Presidente franqueou a palavra a quem dela quizesse fazer uso, e como ninguém a pediu, foi a presente sessão suspensa pelo tempo necessário para a lavratura da presente ata que depois de lida e achada conforme, foi a mesma assinada por todos os presentes. Edvaldo Siqueira Varejão, Gilman Viana Rodrigues (Dr.) CPF 004378756; Jair Jantorno, CPF 014666157; Altair Francisco Alves Machado, CPF 007546507; Alfredo Maselli, CPF 007546927; Gilson Ferreira Simão, CPF 014729257; Edmilson Firme Simão, CPF 014729177; Nilo Caiado Fraga, CPF 004376626; Roberto Viana Rodrigues, CPF 04378836; Arthur Maselli Filho, CPF.... 007069067; Alvaro Maselli (Dr.), CPF 007546507; Maria Gertrudes Coelho Varejão, CPF 084713717, representando os Herdeiros de Edmilson Siqueira Varejão. CERTIFICO, que a presente é cópia fiel da Ata da Assembléia Geral Extraordinária do dia 14 de abril de 1971, lavrada no livro de Ata das Assembléias do Frigorífico Industrial Capixaba S/A — FRINCASA.

Ternurinha

ROSA RUBRA

CONVITE: A produção do programa «NO MUNDO DO LIRISMO», convida a todos os poetas e poetisas, trovadores e a todos os literatos iguaquanos para a reunião a realizar-se no dia 26 do corrente às 19,30 hs. nos «Estúdios da Rádio Solimões».

NOTINHAS:

SALVADOR BARBOSA está integrando na equipe do programa «No mundo do Lirismo», que vai ao ar às 20 horas de todos os sábados. O mesmo programa estará após o carnaval, com novas seções e surpresas para os ouvintes. A nova equipe será assim constituída: ADILSON BASTOS, WANDECK PEREIRA, CELSO MARTINS, SALVADOR BARBOSA, GUY BERÇOT DE MATOS, ARTHUR BARROCO, e JOÃO BATISTA DE PAULA.

Da Guanabara recebemos e agradecemos a singela colaboração do médico Dr. Adão Pereira Nunes a qual oferecemos aos nossos queridos leitores:

O MAR, A LUA E MARIA

Tire o sapato Maria
Tire o sapato e a meia.
Salte na praia macia,
Vamos andar pela areia,

Não se envergonhe da lua,
Não se arreije do mar
A lua passeia nua,
Vem sôzinha se banhar.

Pise na areia sem medo,
antes que chegue a maré
A onda guarda segredo,
Lava a marca de seu pé.

Todo mês tem lua nova,
Todo dia preamar
A natureza comprova
que tudo pode voltar.

Amor é como a lua,
Amor é como o mar,
Maria, dê-me a mão sua
E vamos recomeçar.

De Nova Iguaçu o nosso querido poeta e trovador Raul de Carvalho nos envia:

OTIMISMO

Eu sempre fui na vida um milionário
De saúde, de sonhos e alegrias,
Fui sempre um homem forte, extraordinário,
Pois nunca dei guarida a covardias!

Hoje já velho, quase otogenário
Inda sinto que sobram-me energias.
Pois, tenho dentro da alma um corolário,
de vivas emoções, fortes, sadias!

Todos podem na vida ser felizes,
Como fui e ainda sou neste momento,
Sem conhecer da dor as cicatrizes.

Basta que tenham fé, tenham confiança,
Que tragam Deus sempre no pensamento,
Que tragam na alma um raio de esperança!

ESCRITO NUM LIVRO ABANDONADO EM VIAGEM:

Vinho dos lados de Beja.
Vou para o meio de Lisboa.
Não trago nada e não acharei nada.
Tenho o cansaço antecipado do que não acharei,
E a saudade que sinto não é nem no passado nem no futuro.
Deixo escrita neste livro a imagem do meu designio morto,
FUI, COMO ERVAS, E NÃO ME ARRANCARAM.

DO POETA GAÚCHO, CONTEMPORÂNEO, MARIO QUINTANA:

HORROR

Com os seus «oo» de espanto, seus «rr» guturais, seu hirtu «H», HORROR é uma palavra de cabelos em pé, assustada da própria significação.

DO BAUZINHO DE TROVAS PARA OS LEITORES:

CELSO MARTINS

Nunca vi mais pessimista...
Vivia a fazer muxôxo...
Céu no seu ponto de vista
Não azul, era rôxo...

MARIA STELA DE A. MOURA

O mar batendo na areia,
dia e noite sem cessar,
me lembra que a dor alheia
é mais fácil suportar...

ADILSON BASTOS

Ó mulher! — diz o Candaia,
numa festa de alegria
esta tua minissaia
mostra mais do que devia...

RAUL DE CARVALHO

A vida é ligeira e breve
E passa tão de repente
Tal como um floco de neve
Ao raiar de um sol ardente.

ECILA VIDAL LANDIN

Dê-me um beijo, dê-me um beijo.
Pediste-me quase chorando...
E eu respondi com raiva:
— Não te dou... mas... vai roubando.

PENSAMENTOS:

Quero falar, e não posso,
quero ouvir e não posso
quero escrever, e minha mão se nega,
quero chorar, e não tenho lágrimas,
quero ver, e não posso,
pois fui cego na minha fé,
e não acreditei em mim mesmo.

Guy Berçot de Mattos

Na humildade do SER, revela-se a grandeza da ALMA.
(R.R.)

ANTIDOTO

Envenenaram-me a alma. Como sôro nasceu-lhe a poesia...

Ruy Afrânio

TROVAS

escreve: O Trovador

Esta seção denominada TROVAS é criada para divulgar aos trovadores iguaquanos os diversos concursos de trovas que são realizadas em todo o Brasil. Temos bons trovadores em Nova Iguaçu, mas raramente os vemos concorrer aos concursos desta modalidade de poesia. Qual a razão? Cremos ser o desconhecimento desses concursos. Onde estão estes trovadores que se não apresentam? Afonso Costa, Aloísio Batista, Antenor Amaral, Ecila Landim, Luiz Cavalcanti, Rosa Rubra, Rui Afrânio, Walter Faria, Jackson Trindade, Salvador Barbosa, José Fróes, Luiz Azeredo, Raimundo Linhares Newton de Barros, Adilson de Castro, Waldick e Wandec Pereira. Um concurso realizado em Nilópolis sobre o tema Alma, onde concorreram cerca de 200 trovadores o iguaquano Adilson de Castro colocou-se em 5º lugar.

Assim vamos divulgar os concursos de trovas em realização:

XII Jogos Florais de Nova Friburgo

Tema: Silêncio, Sem limite.
Enderço: Rádio Sociedade
Prazo: março de 1972

II Jogos Florais de Corumbá

Tema: «Fronteira» e «Visinho» (humorísticas)
Enderço: Caixa postal 240 — Corumbá Mato Grosso

Esta seção divulgará sempre uma trova iguaquana como a Trova de HOJE:

Pensei que fôsse de amor
Feito todo o coração
Mas quase todo em rigor
É feito de ingratidão...

Rui Afrânio Peixoto

ESTADO DO RIO DE JANEIRO

PREFEITURA MUNICIPAL DE NOVA IGUAÇU GABINETE DO PREFEITO DEPARTAMENTO RELAÇÕES PÚBLICAS

Em resposta a uma solicitação do Sr. Bolívar Assumpção, prefeito de Nova Iguaçu, o Sr. Arthur Favilla Ferreira, chefe do gabinete civil do governo do Estado, enviou ofício a esta prefeitura versando sobre a criação de um distrito do Departamento de Estradas de Rodagem em Nova Iguaçu, solicitado pelo referido prefeito.

Tal ofício tem por finalidade explicar o motivo pelo qual o órgão em questão ainda não tenha sido criado, muito embora sua concretização esteja por si dar muito em breve.

Explica ainda o Sr. Favilla que a instalação do órgão está na dependência de dois assuntos, quais sejam: a instalação da usina de asfalto neste município, que virá atender a todos os municípios da Baixada fluminense, como também o estudo da reformulação da estrutura orgânica do D.E.R. — R.J., que poderá conduzir a supressão ou a criação de outros distritos.

Como se observa, o prefeito Bolívar Gomes de Assumpção está voltado para os grandes problemas municipais, procurando desta forma trazer os benefícios estaduais para esta cidade.

Dr. ANTONIO RIBEIRO
Chefe Depto. Rel. Públicas

A Bahia Tem O Melhor Calendário de Festas do Mundo (4)

(Conclusão)

"AI IÊ IÊ IEMANJÁ"

De características profanas, não se liga a qualquer orixá ou obrigação especial de qualquer terreiro, mas em compensação serve como preparo para a festa das águas que lavam tudo, e encerrando oficialmente o ciclo de festas populares na Bahia, 2 de fevereiro do dia da festa no mar.

Filha de Nossa Senhora Santana, Nanã Bubucu, Santana Velha — é protetora dos Pescadores rainha das águas salgadas. De feições mestiças, bonita, olhos claros, é muito vaidosa. Janaina, recebe mais presentes do que Oxum (Iemanjá das águas doces balaios de flores, de talcos, de espelhos — por ser muito vaidosa

Nossos repórteres, Fernandes Portugal e Magda Soliva Reis, se esqueceram do causticante calor da Guanabara, pois ficaram maravilhados, com os costumes, o folclore e a culinária dos baianos. Neste Conto-Reportagem, terminam contando toda a excentricidade do Candomblé. E para isto mais de 200Kms. foram percorridos, pelos mais diversos meios de transportes. Sol, chuva, noites sem dormir para entrevistarem, Olga de Ala Kêto, Cecília do Bonocô, Jorge Amado, Caribé, Camafeu de Oxôssi, Valdeloír Régio, o Candomblé de Oxumaré, e o Candomblé do finado Procópio, no Baixão. E com isto o Rio de Janeiro ficou um pouco esquecido, mas voltaram felizes pois suas missões foram cumpridas. Nestas páginas, formulam um convite...

BAHIA, TODOS OS SANTOS CHAMAM PARA AS FESTAS.

Texto de FERNANDES PORTUGAL E
MAGDA SOLIVA REIS

gosta de se olhar no espelho toda hora. Brincos, anéis, braceletes, colares de pérolas, de contas, de madeira. Seu reino é perigoso e cruel com os pescadores. Os presentes são acumulados na Casa do Pescador, ao lado da Igreja de Santana, onde durante o ano todo, os pescadores avaliam o que pescaram e fazem a distribuição, da produção. No dia 2 de Fevereiro, foguetes, cantigas

afro-brasileiras, o grito e o canto das filhas e mães-de-santo em transe precedem e marcam a partida, barra afora, das canoas, jangadas, botes e saúves, que conduzirão para canais da maré vazante, em alto mar, as oferendas de Janaina. Até hoje apesar da fragilidade das embarcações na baía de Todos os Santos, jamais aconteceu um acidente no dia de Janaina,

rainha do mar, deusa das águas. As festas de largo na Pituba são meros reflexos do dois de fevereiro. Em todas as enseadas da Bahia, nos lagos, nas bocas dos rios, pelo recôncavo, Iemanjá é saudada. Alguns candomblés batem em louvor a Santa. A festa é bonita porque, por ser vaidosa, Iemanjá exige das ialorixás (mães-de-santo) e iawôs (filhas-de-santo) trajes coloridos, muitas jóias, talco e perfumes. A santa gosta de fatura. Oficialmente, a festa das águas que lavam tudo, encerra o ciclo de festas populares, da Bahia. Mas há quem diga que elas se encerram com os cantos e louvações à Omulú, dono das chagas, o São Lázaro dos católicos (cuja festa é celebrada dia 30 de janeiro nos bairros de Areia Preta e Ondina) cujas obrigações nos bairros de Areia Preta feitas a 11 de Fevereiro, com muita pipoca de que gosta muito, e velas.

"REI MOMO"

Ainda no mês de Fevereiro, incluída no roteiro da Superin-

tendência de Turismo por ser festa de rua, a chegada de Rei Momo (13) inaugura oficialmente os festejos de Carnaval com eleição da rainha, desfile, em carro aberto até a Praça da Sé. A característica da festa está nos trios elétricos, imortalizados por Caetano Veloso e que puxam verdadeiras legiões de foliões. A sua procura por outros Estados que desejam reviver o Carnaval de Rua acabou por desfalar a Bahia de um dos seus mais tradicionais elementos exatamente nos três dias que encerram a temporada. Nos três dias de Carnaval, geralmente os baianos só contam com um trio elétrico, no máximo dois, quando antes chegavam a dezenas. Por isso a chegada do Rei Momo a coroação e o desfile da rainha do carnaval no dia 13 de fevereiro assumem aspectos de verdadeiro Carnaval. Para quem se esbaldou nas barracquinhas de largo em todas as festas populares nada melhor que umas puladas atrás do trio elétrico para aliviar o corpo. Não existe melhor ebô, (despacho para afugentar os meus espíritos).



O Presidente do Mocidade Unida de Miguel Couto, Jorge Cunha, foi surpreendido ontem quando se transformou em "Bordador" e deu os retoques finais na bandeira do tricampeão.

A Cuica Está Roncando

É Muito Samba no Pé

A quadra do Bloco Carnavalesco Mocidade Unida de Miguel Couto (o tricampeão), foi pequena para conter o número de seus participantes que tiveram, quinta-feira, o seu ensaio geral. O "azul e branco" apresenta este ano, um número de Capoeira dos mais sensacionais, além dos destaques e das eletrizantes alas da "Baiana", "Caprichosa", "Normalistas" e "Surpresa". Esta última — lembra o presidente Jorge Cunha — será um verdadeiro trunfo, para a conquista do "tetra-campeonato".

Sua diretoria está formada pelos seguintes sambistas: — Jorge Cunha, presidente; Sérgio, vice-presidente; Georgina Azevedo Santos, Diretora do Departamento Feminino; Djalma Cardoso, Jorge Silva, Paulo Roberto e Sebastião Custódio, diretores.

A porta-bandeira Maria Lúcia e o mestre-sala Manoel dos Santos, deram um verdadeiro "show", exibindo para o JH e grande público que viram, no ensaio geral, a "avant premier" do carnaval que se inicia hoje.

Com muito samba no pé, a "Mocidade Unida" vai entrar na passarela da Marechal Floriano, com o samba-enredo de Paulo Silva e Roberto, intitulado "NOVA IGUAÇU DE ONTEM E DE HOJE" — Neste Carnaval — O nosso tema é diferente — Fala de Maxambomba de antigamente — E de Nova Iguaçu atual — Oh! Maxambomba — Com seus extensos laranjais — E seu comércio diminuto — E algumas casas residenciais — Oh! Maxambomba — Que ficou nos anais — A Fazenda São Bernardino — Que ninguém esquecerá jamais (bis) — Algo muito importante aconteceu — Que ficou para sempre gravado — Por ordem do deputado Manoel Reis — O nome foi trocado — Surgindo essa beleza — Que se chama Nova Iguaçu — E ecoou de norte a sul — Oh! meu querido Nova Iguaçu — Belezas tem mais de mil — E's apenas um pedaço — Do nosso grande Brasil — Ôôô-Ôôô-Ôôô-Ôôô — Neste Carnaval.



A porta-bandeira Maria Lúcia e o mestre sala Antônio, quando exibiam no ensaio geral. Segunda-feira você vai conferir.

Ontem os Leões de Iguaçu tiveram o seu ensaio final, quando todas as alas estiveram presente, além de inúmeros sambistas da GB que afirmam ser o Bloco iguaçuano, um dos mais cotados do Desfile da Praça Onze. A ala dos estudantes vem conquistando a simpatia geral, cujo presidente Niltinho, não tem faltado com o seu apoio moral e material, visando a impecável apresentação no nosso desfile de segunda-feira, na praça da Liberdade. Na praça Onze (GB), Leões de Iguaçu vai mostrar o fino do samba da Baixada, projetando a oitava cidade do Brasil. O presidente Alkir está eufórico, com o interesse e dedicação de sua diretoria e todos os componentes. O Samba-enredo é "Brasil Independente de D. Pedro a Pelé... de autoria de Chim, Aluisio e Telmar: "Salve D. Pedro I/ E o brado forte da Independência/ Que trouxe ao Brasil/ O direito de ficar livre da influência/ Após a extinção do cativo/ Houve festa nas senzalas/ Alegria foi geral / Veio a Proclamação / Desta República atual/ E hoje lembro uma melodia tão sutil/ Que no mundo inteiro recorda o Brasil/ — Ôô — Abre a cortina do passado/ Cante comigo a liberdade/ Deste gigante que é o Brasil (bis) — Hoje o progresso continua/ Com a transamazônica/ Uma obra divina/ Brasil, Brasil, Brasil/ Es também no esporte/ O grande maioral/ Brasil, Brasil, Brasil/ Tem no rei da bola/ Um orgulho nacional. Ol... todo mundo sambando/ Sambando, cantando/ Obrigado Pelé Olé (bis).



O gerente Antônio Finotti da Casas Buri é um sambista autêntico e não perdeu a oportunidade de aparecer junto à diretoria do Unidos do Farrula.

UNIDOS DO FARRULA FARÁ DERRUBADA NO CARNAVAL

Recebendo uma dotação de Cr\$ 2.000,00 do Departamento de Turismo da Prefeitura de Nova Iguaçu, o Diretor do Bloco Carnavalesco Unidos do Farrula, Luiz Carlos, afirmou ao JH, que os gastos de sua agremiação já chegou a cifra de Cr\$ 20.000,00.

O Unidos do Farrula, se apresentará na Marechal Floriano, com cerca de 180 figurantes, contando a sua bateria com 30 elementos, que farão explodir o seu samba, na Praça da Liberdade no desfile oficial da Prefeitura.

O verde e branco do Farrula, trará alas super quentes, destacando-se a dos Milionários, Capoeira, Baiana, Quem Fala de Nós, não sabe o que diz e Tarda Mas Chega.

O Destaque do Unidos do Farrula, será Bandeira 2, personificada pela menina Cristina Sodré de apenas 6 anos de idade.

Nos ensaios, o Unidos do Farrula, tem conseguido a presença de um grande número de foliões, que deixam cair, dizendo no gôgô e no pé, numa prévia do que será a apresentação do verde e branco.

O enredo do Farrula, será uma homenagem ao patrono da aviação Santos Dumont, que foi tema do samba de autoria de Ciro de Oliveira e Sandico: Dentre outros inesquecíveis ploteiros: "Vamos exaltar", "Aquele que deu asas ao Brasil", "Para no espaço ingressar", "Santos Dumont, este gênio imortal", "Hoje seu nome está gravado", "No cenário mundial", "Lara, Lara... II... Soube com seu gesto", "Nos engrandecer", "Naquela terra distante", "Fêz nosso nome crescer", "E sobre o espanto geral", "De todos aqueles que o viam", "Santos Dumont", "Sobrevoava no céu de Paris", "Com o seu Quatorze bis".



Vibrante Bateria do Unidos do Farrula.

Mocidade Areia Branca Não dá "Colher"

MUITO SAMBA NO PÉ

A ordem é da Escola de Samba União do Mocidade de Areia Branca — campeã do carnaval passado — e que este ano leva como tema "O GRITO DO IPIRANGA", samba-enredo de autoria do sambista Geraldo Silva. Aos últimos ensaios, os sambistas de Areia Branca afirmaram que não têm medo de disputar o título com ninguém, mesmo porque sua escola cresceu com a adesão de grandes sambistas, antes pertencentes às escolas do Rio.

A União da Mocidade de Areia Branca vai pisar a Marechal Floriano, cantando este samba: "O GRITO DO IPIRANGA" — No limiar do século passado/ Dominava o nosso povo/ A ânsia de emancipação/ O nobre ideal dos brasileiros/ Levou D. Pedro Primeiro/ A optar pela libertação/ E às margens do riocho Ipiranga/ Empunhando a sua espada/ Tomou a grande decisão ôôôô — Ecoou/ O brado de Independência ou morte/ E a tão sonhada liberdade/ Nós conseguimos/ Conquistar

com braço forte. Brilheu mais o sol/ No céu cor de anil/ Anunciando a Independência do Brasil (bis). Foi grande a batalha dos Andradas/ Até que fôsse alcançada/ A grande aspiração enfim/ E sob a imensa abóbada azulada/ Desta pátria idolatrada/ Ouviu-se o eco de uma clarim/ Tocando assim: Lara ra ra Lara ra ra etc.

QUEM NÃO DESFILA

O Sr. Jairo Augusto da Silva, presidente do Bloco Santa Amélia informou que por falta de recursos, não desfilará na praça da Liberdade, mas os sambistas daquele populoso bairro vai ajudar o Bloco a se preparar para 73, quando voltará a arrancar aplausos da multidão.

O mesmo está acontecendo com o Bloco Carnavalesco Novo Oriente, (2º colocado no desfile do ano passado) que vai se transformar em Escola de Samba, para 1973, segundo informou a JH, o Sr. Arlindo Oliveira Santos, presidente daquela agremiação.

VENDERÁ JORNAL E AMENDOIM NA PASSARELA

Saindo as ruas pela primeira vez este ano o Grêmio Recreativo Bloco Carnavalesco Satélite, deverá se transformar numa surpresa para os que acompanham o carnaval de Nova Iguaçu, dado o esmero com que se vem empenhando seus dirigentes na organização do bloco.

Com cerca de 200 figurantes, o Satélite, trará como tema, a Infância no Morro, que demonstrará os dramas porque passam os menores que são criados nas favelas, e que não dispõe da menor possibilidade de infância comum, dado a problemática da situação.

O vermelho e branco da Caioaba, conta com uma forte bateria onde estão 25 ritimistas da pesada, que darão o recado com firmeza na passarela da Marechal Floriano. O Satélite, que se filiou a ASBENI, neste ano, tomará parte no desfile especial, já que só se apresentam concorrendo a prêmios, as agremiações que têm mais de um ano de filiação.

O samba enredo de autoria de Nelson Neves e Damião tem a seguinte letra: Em barraco de zinco lá no morro/ Reside infância de humildes crianças/ que além de estudar tem que trabalhar/ Para os pais ajudar/ As meninas nas obrigações do lar/ e é normal/ e os meninos engraxando ou vendendo o seu jornal/ Também vendem balas e amendoim torradinho/ Vai querer é dez centavos o pacotinho / (refrão) Vai querer Sinhá, venha comigo comprar/ Por favor doutor compre para me ajudar (bis)... Vamos cantar com a petizada/ Passaraio, passaraio, que me deixe eu passar/ ou Ciranda, Cirandinha, vamos todos cirandar/ No auge da brincadeira/ Aumenta a empolgação/ Pai Francisco entrou na roda/ Tocando o seu violão (refrão) Como ele vem cheio de requadrado/ parece um boneco desengonçado (bis).

Dentro do enredo, os garotos que desfilarão, no Satélite, venderão simbolicamente, jornais e amendoim torradinho, numa inovação do bloco.



A porta-bandeira e o mestre sala da União da Mocidade de Areia Branca vêm com força total, para conquistar o título de Campeão de 72.

LISTÃO DOS APROVADOS

(Continuação da pág. 3)

Abel Oliveira Barrero — Fernando Amaral M. do Carmo — Sandra Maria dos Santos Silva — Iara de Souza Neves — Vera Lúcia Monnerat Rodrigues — Lúcia Regina de Jesus Rocha — Deolinda Marozzi da Silva — Elizabeth Pereira da Cunha — Jane Moreira Cortes — Ana Cristina de Vasconcelos — Regina Célia Miranda Heis — Maria Avena de Oliveira — Alcione Francisca G. Fonseca — Deise Neves Ferreira — Teresa Cristina N. de Araújo — Márcia dos Reis Leal — Rita de Cássia Leal — Elizabeth Cacho — Tânia Maria Pereira de Andrade — Maria José Coutinho Eskandar — Maria Izabel de Souza Tavares — Gylce da Silva Oliveira Santos — Solange Mascarenhas R. da Silva — Nanci do Nascimento Pio — Maria da Conceição do M. Pires — Sônia Maria de Almeida Silva — Maria Celeste Carvalho — Joana Evangelista da C. Pereira — Sandra Maria Mannarino — Marlene Santos Lopes — Regina da Silva Mattos — Eliza Maria Muniz Araújo — Jorge Correia Felício — Maria Zely Mota — Selma Terra Alves — Vera Lúcia Barty Barroso — Dirce de Jesus Pereira — Ivone Rosa Lobão — Maria das Graças R. da Silva — Vera Lúcia de Almeida Marques — Vacy de Oliveira Moreira — Maria Aparecida Mazzo Barbosa — Nélia Brum da Silva — Dinamar Pinheiro Henriques — Maria do Socorro Brandão — Maria Ruth Soares — Maria A. Senra Halafafa — Gil José Leite Garcia — Diva Menezes Chagas — Almerinda E. do Nascimento — Regina Prieto Romolo — AnaClara Pereira Pontes — Maria Angélica R. da Motta — Rosemary Freitas dos Reis — Angela Maria Ferreira Brandi — Fátima do Espírito S. Midoes — Nadia Maria Tavares Lyrio — Delva Baptista de Azevedo — Rosângela de Freitas Reis — Teresa Maria Barreto da Costa — Emilia Tecla das Virgens — Maria das Graças Beccard — Alra Suzana Ribeiro Martins — Sônia Regina do N. da Silva — Vera Lúcia Santiago Barros — Ana Maria Fentanes Villela — Guaraciara Rosa de Almeida — Leonil Lopes Mota — Maria Lucia Musse Alves — Maria José Silva — Zuleica Costa de Almeida — Jamilda Dias — Maria Oliveira dos Santos — Solange Guilherme de Carvalho — Maria da Conceição L. Santos — René José da Silva — Lucineide Menezes Gomes — Elzi da Silva Machado — Severina Aquino da Costa — Leila Ribeiro de Caldas — Sônia Regina Soares da Silva — Elza Maria Soares Machado — Solange Maria Soares Coutinho — Sônia Maria da Silva Freitas — Ana Maria de Oliveira Candido — Maria Teresa dos Santos — Vera Lúcia Gonçalves Santana — Elia de Amorim Machado — Sônia Maria Badaró — Marcia Quellas Natal — Vera Lúcia Cabral da Silva — Maria Elizabeth da S. Campos — Maria Celeste R. Machado — Nadyr de Alarcão Lopes — Zenith Andrade Mota — Ivanilde Siqueira Gonçalves — Otília Maria Schulz — Lúcia de Abreu Lima — Carmen de Queirós Mattoso — Eliane Dantas Durante — Josenilde Maria de Almeida — Cristina Maria M. de Magalhães — Gelva Maria Junqueira — Flora Santana Braga Ferrari — Maria José Costa Jannuzzi — Alice Chaves da Silva — Marília Tannus Viana — Farid Maria Francisco de Souza — Marli de Oliveira Moreira — Waniliza da Silva Jardim — Juracilda Rodrigues Pereira — Clerenice Espírito Santo Leite — Maria das Graças Sá Freire — Sandra Mara Perliard — Maria Terezinha T. de Mendonça — Jupira Esteves da Cruz — Nadia Esteves Glossefi — Eni dos Santos Pires — Judith Ribeiro da Conceição — Marli Dala Paula — Georgina Gomes dos Santos — Maria do Carmo Cruz Esteves — Julia Ignácio dos Santos — Sueli Vieira Godinho — Racy Ribeiro Morandi — Helena de Oliveira Ramos — Dalva Zatorre Medeiros — Maria Luiza Ribeiro — Marcia Pereira de Almeida — Vilma Lima Santos — Maria da Penha F. Albuquerque — Neusa Licurgo Passos — Ezilda Nogueira dos Santos — Marilze Abreu de Sá — Tania Mara dos Santos Pôrto — Zelia Maria C. A. Bezerra — Maria de Lourdes de Carvalho — Helba Freire Duarte — Juçara Menezes de Souza — Dorcas Duarte Paes Leme — Margaret Costa Souza — Izabeth da Conceição Santos — Dulce do Nascimento Lima — Solange Maria Rocha — Neusa Cardoso Lamim — Sônia Maria Silveira — Maria Estela Pereira de Matos — Regina Celia de Abreu — Joana Nunes dos Santos — Maria Helena Borges Trilles — Colomba Astolpho — Ruth da Conceição Martins — Leda Lemos — Lucia Helena Martinho Celeste — Lourdes de Menezes Bambino — Maria Lúcia S. Obermuller — Sônia Maria Garpar Alves — Ana Maria Gama — Alair Campello Correa — Elenir de Souza — Aguiar — Maria Isabel de Moraes Costa — Terezinha de Jesus Vieira — Elizabeth de Souza Soares — Ruth Helena X. Leme da Silva — Carmen Lucia V. Leme da Silva — Rosa Maria Rizzo — Deise Maria Monteiro — Maria da Penha Garcia Salles — Lidia Nascimento dos Santos — Maria Manuela de A. Rocha — Nilza de Souza — Dagma Santiago Castro — Mario do Carmo P. Pinto — Nilce Rezende — Sueli da Silveira — Heliane Moreira dos Santos — Olga Carvalho da Silva — Prescilianna Vital G. de Barros — Vera Lúcia Xavier Cypria-

no — Maria Helena de Souza Oliveira — Odete Batista dos Santos — Maria das Graças de Souza — Ana Maria de Mattos — Dalmira Cortes Silva — Alandarci de Moraes — Neyde Elisabeth Alves — Alvarita Coutinho de Campos — Maria Tereza da Silva — Telma Ferreira Jardim — Maria José Cândido — Marli Marcelina de Oliveira — Marília de Oliveira Rezende — Sônia Faria Mendonça — Marcia Faria Mendonça — Getza Betzler de Oliveira — Ivonete Rodrigues Neves — Naide Silva Barbosa — Rosa Maria Moreira Vaz — Regina Célia Martins Pereira — Roselane de Moraes Paulino — Marlene Costa Taveiros — Gilse Borges Serra Costa — Rosângela Los Teixeira — Sônia Silva Araújo — Rosângela Guedes de Oliveira — Selma de Almeida Lopes — Virginia Moraes Alt — Dalva Maria T. de Carvalho — Elanta Assad Franco — Sandra Regina F.P. de Souza — Vera Lúcia Santoro — Lucimar Barbosa de Almeida — Elza Lima Cerqueira — Mirian de Nazaré C. Fernandes — Ledilma Toledo Xavier — Adir Candido da Silva — Luisa Maria Cardoso Franca — Carlos Alberto dos R. Spinola — Maria Lenira Haddad Aquino — Feliciano de Jesus Rocha — Maria Julia Branco — Telma Maria da Silva — Maria da Graça Dias — Jurema de Oliveira — Zell Daim — Maria José O. de Figueiredo — Maria Bernadete C. dos Santos — Nelsimar Benevides Lieres — Elcione Nunes Lins — Beatriz Vargas da Silva — Maria José Patrícia da Silva — Aglaír Pimenta Moutinho — Dulcimar Pinto da Fonseca — Sandra Soely Santos Ataíde — Angela Maria Tonassi — Edna Costa de Oliveira — Angela Maria Guerra da Silva — Maria Lúcia R. de Almeida — Eliane Moraes de Melo — Fernanda Guimarães de Moraes — Janete Maria A. de Oliveira — Luzia Dias — Letícia Lubanco Ranauro — Rita de Cassia Teixeira — Miriam Fernandes Ribeiro — Edenir Francisca Cunha — Maria Luiza Marques Celestina — Marli Mathias Sá — Zilda Rezende Charles — Regina Maria Sidney da Silva — Dulce Fonseca Mattos — Regina Barroso Gomes da Silva — Jorge Faefe de Oliveira — Marilene Ferreira Franco — Ana Maria Thomaz — Elizabeth Correa Bastos — Maria Auricea de Barros Santos — Mildred Esteves Celestino — Maria da Penha Vizzoni — Ana Maria Reis Saturniano — Maria Gorette Amaro Araújo — Nilma Bastos Menezes — Matilde Rodrigues Henriques — Angela Maria Porcino da Costa — Maria José Andrade Pereira — Maria de Lourdes Aguiar — Carolina dos Santos Dias — Cleinir Angela da Costa — Maria Helena Aguiar Portela — Maria Angela de Araújo Mendes — Penha Regina Chagas — Silvia Tavares — Nilma Fernandes de Almeida — Marly Silva dos Santos — Edi Cid — Maria Lucia Bittencourt — Marilena da Fonseca Ramos — Lidia Gomes Netto — Leila Alves — Wilma Silva de Paula — Irineia Ferreira de Oliveira — Maria Santana de Aquino — Sônia Azevedo da Silva — Elvira de Souza Tavares — Yara Maria de Mesquita — Glória Roland de Araújo — Darcy da Silva Coelho — Rosalina Soares Luz Afonso — Maria Aparecida de Miranda — Maiseis Rangel Suhett — Isbelinda Gouvinnhas Cabral, Elizabeth da Silva Vaz, — Maria Alice de Almeida Dias — Alucia Calixto da Silva — Gerson Nery da Silva Filho — Adineia Aparecida de Oliveira — Suelly Meirelles Bernardes — Iceia Lopes — Wany Soares da Cruz — Iracema Antonia e Lima — Mônica do Rosário Coneori — Alda Santos de Carvalho — Marizette Dias Barros — Maribel Bastos do Nascimento — Rosely Maria Botelho Caldas — Lucia Arume — Regina de Oliveira — Noellita Dias da Rocha — Regina Célia F. de Souza — Maria do Rosário R. da Silva — Nurilene Pinto Marti — Shirley de Alencar Souza — Nina Rosa Osorio Dantas — Marilia Groba Andres — Lea de Cassia B. Gonçalves — Rosilea Braga Luciano — Edna dos Santos Nascimento — Naife E. Chaer — Selma Maria de Souza Gusmão — Vilma Sampaio Frisoni — Maria Hercília Figueiredo — Dayse Maria de Almeida — Lila Cortez Lourenço — Cristina Grigorovsky Sousa — Ana Lucia Lopes — Magali Moraes da Silva — Filkrat Kalil Chehade — Norma de Souza Perfeito — Sônia Maria Jandre — Letícia Lopes Tavares — Carmem Helena Hugenin Tavares — Wilma dos Santos Silento — Sônia Carlos — Estela Ferreira da Silva — Judite Fernandes de Assis — Angela Regina I. de Moraes — Clelia dos Santos Rangel — Francisca Lidiuna da Silva — Jorgina Freire de Freitas — Maria da Graça Cardoso Viana — Sandra de Souza Flores — Rosângela Alves de Mello — Maria Regina de Alvim Portela — Eliete de Moraes Garcia — Elaine da Fonseca — Regina Celi Lipp Ribeiro — Nelmo de Matos Santana — Tânia Maria Rocha da Motta — Sueli Sampaio da Rocha — Rosa Maria Vitorino Costa — Angela Maria Cardoso Sá Freire — Ana Gomes Gonçalves — Elba de Amorim Machado — Valéria da Silva — Lidia Cecilia Alves — Maria Aparecida de C. Castro — Norma Martins Seperuelo — Marlene Neves Cirilo — Angela Maria Nunes Richard — Georgete Gimenes Bouças — Marina da Silva — Ana Lucia Nóbrega dos Santos — Nilza Mota da Rocha — Angela Maria Camões — Vera Lúcia de Oliveira — Silvia Regina de Mesquita — Maria Bomcompanhe Vieira — Glória da Conceição Medeiros — Marlene Santiso Maheiro — Iraciara da Silva Fonseca — Magali Dias Junqueira — Diva das Graças C. da Silva — Luiza Maria Filha — Lucineia de Almeida — Ivone Viana Loyola — Luiza Helena de Oliveira — Norma Fernandes Cardoso — Cleuza Maria Emiliano da Rocha — Marilia Elisa Pereira — Janice Provençano — Arina de Olivei-

ra — Rosa Maria Costa do Amaral — Roseli Dias Figueiredo — Sirlene Mancebo de Araújo — Astrogilda Pereira da Silva — Jurema Serra Pereira — Silmar Celler Souza — Edna dos Santos Gomes — Maria da Conceição Cruz Santos — Elizabeth Uias de Souza — Angela Maria de Figueiredo — Sônia Maria da Silva Soares — Helena Gonçalves Pereira — Leila Gamello Francisco — Cella Abadi — Tereza Cristina da S. Peixoto — Maria Celia Barros dos Santos — Marly Martins Baptista — Maria Luiza Rodrigues Ferreira — Neusa dos Santos Silva — Carmen Maria Miceli Estrella — Sandra Maria Ferreira — Zulmira Maria da Silva — Marilisa Dalmeida Santana — Valeria Fonseca H.Z. de Amorim — Jupira Vital de Souza Ribeiro — Tania Maria F. H. Z. de Amorim — Maria da Graça de Souza Amaro — Margarida Maria de B. Cunha — Candida Leite Silva — Marineia Rodrigues Baldino — Heloisa Umbelino de Sant'Anna — Fátima Sampaio de Carvalho — Sônia Maria Pereira — Ana Maria Pereira — Marli Sardinha de Jesus — Eloá Arregue das Chagas — Naide Maria Teixeira Rodrigues — Marilena de Paiva Sucena — Vera Lúcia Peixoto — Denise Maria Rangel Coutinho — Lindaura Rodrigues Duque — Vera Regina da Costa Brito — Maria da Glória Ribeiro — Vera Maria M. do Nascimento — Sueli Paradas Valente — Maria José Machado Duque — Vera Solange de Oliveira — Inez Martins Mangabeira — Alba Regina Faria da Costa — Geraldo Cândido da Silva — Denize Mota — Vera Lúcia Ferrão de Carvalho — Sandra Dias de Souza — Sandra Rodrigues Barbosa — Maria das Graças Matos Cabral — Maria das Graças G. de Azevedo — Regina Celia Fernandes — Luzia Cabral da Silva — Neusa Maria Mendonça Silva — Fátima Tavares — Edna Marques Dutra — Sueli Lassaval Ramos — Regina Celia Cabral Cardoso — Edna de Souza — Sylvia Regina Vidal — Marileia Cid Conde Menezes — Delfina Doval Fraga — Sueli Pereira — Glória Gonçalves Bastos — Denise Almeida Recio — Ivone de Aguiar — Rosane Ribeiro Vianna — Selma de Souza Sobral — Jurema Carrea — Sônia Maria da Silva Oliveira — Ana Belí Braga e Silva — Lucenir de Senna Alves — Marina Soares Ribeiro — Sandra de Jesus Andrade — Wilma André Salgado — Vera Lúcia de C. Nascimento — Fátima dos Santos Silva — Ziza Guimarães Perpétua — Nilce Rodrigues Augusto — Regina Célia Campos Duarte — Gilda Nunes Santos Ferreira — Marli de Paula Pinto — Joana Dark de Souza — Sarah Macedo Loliola — Célia Puzera Feitoza de Paula — Aurea Maria Cavalcanti — Sylvia Maria de Souza — Maria Margarida Vieira Ribeiro — Maria de Lourdes M. Gonçalves — Teresinha Melo Gonçalves — Laila Maria de Souza Hara — Wilma Tinoco Guimarães — Lalce Ribeiro Machado — Regina Celia de Mello — Sandra Eyng — Nelce Costa — Eliane de Souza Costa — Telma de Carvalho Carneiro — Gedalva Barbosa Magalhães — Carmen Camerino da Guia Lirio — Sandra Peres Gondim Leite — Isis Dias Federowicz — Angela Maria Pinto Valente — Telma Costa Magalhães — Sônia Pinheiro Fraga — Ademilde de Jesus Pinheiro — Marlene Pinheiro Gusmão.

(Continua no próximo número)

JUNTA COMERCIAL DO ESTADO DO RIO DE JANEIRO CERTIDÃO Nº SRC 156/72.

MANOEL PEREIRA GOMES, Secretário Geral da Junta Comercial do Estado do Rio de Janeiro, por nomeação e na forma da Lei.

CERTIFICA que revendo o arquivo do Registro do Comércio, a seu cargo, no período compreendido entre 28 de novembro de 1966 até a presente data, dele consta arquivado nesta Junta Comercial sob nº SQ 28077, em 3-2-72, através do processo de nº 671-72, da firma LOJAS MARACANÁ - UTILIDADES PARA O LAR LTDA., com sede na Rua Otávio Tarquino nº 282 em Nova Iguaçu, Estado do Rio de Janeiro, a Escritura de Transformação lavrada no Cartório de Mesquita, Estado do Rio de Janeiro no livro nº 91-CV, sob as fls. 142vº em 30-6-1971, na qual transforma a natureza jurídica da firma LOJAS MARACANÁ S/A., UTILIDADES PARA O LAR, de sociedade anônima, para uma sociedade por cotas de responsabilidade limitada sob a denominação LOJAS MARACANÁ, UTILIDADES PARA O LAR LTDA., — Eu, datilografei. — Eu, conferi. O Referido é verdade e dou Fé.

Niterói, 10 de fevereiro de 1972.

Manoel Pereira Gomes
Secretário Geral

CASAS FRANKLIN

COMESTÍVEIS LTDA.

“A solução da boa nutrição” — Onde você compra sempre melhor

MATRIZ:

Rua D. Pedro II, 29 — Km 13 da Rodovia Presidente Dutra — Tel.: 7147

FILIAIS:

- 1 — Avenida José Mariano dos Passos, 1042 — Belford Roxo
- 2 — Estrada Plínio Casado, 2616 — Prata
- 3 — Avenida Carlos Marques Rollo, 554 — Vila Nova
- 4 — Estrada de Madureira, 2222 — Cabuçu
- 5 — Avenida Getúlio Moura, 224 — Juscelino
- 6 — Praça da Mantiquira, Bairro FNM — Caxias
- 7 — Praça Olavo Bilac S/N — Engº Pedreira
- 8 — Rua Coronel Monteiro de Barros, 65 — Austin
- 9 — Rua Cândido Lima, 9 — Austin
- 10 — Rua H nº 6 — Miguel Couto
- 11 — Praça das Nações, 6 — Engenheiro Pedreira
- 12 — Rua Dr. Curvelo Cavalcanti, 28 — Itaguaí
- 13 — Rua Dr. Curvelo Cavalcanti, 53 — Itaguaí

CASAS FRANKLIN

PROMOÇÃO DA SEMANA

Compre 2 quilos de massa comprida com semolina e leve inteiramente grátis, uma lata de estrato de tomate Etti.

Curtição: N. Iguaçu-Caxias-Nilópolis-S. João

A ordem a alegria reinaram no Filhos de Iguaçu. A maioria dos associados não mediram elogios ao Capitão Fernandes, pela maneira correta com que conduziu os festejos carnavalescos, aliada à dedicação dos demais diretores mesmo sem contar com policiamento.

• O Iguaçu Basquete Clube vai crescendo de animação a cada ano. Diretoria coesa e trato com o seu quadro social muito contribuiu para o êxito deste carnaval.

• O Queimados F. C. tanto é bom de bola, como se destaca nas atividades recreativas. Realizou excelente carnaval.

• Nosso amigo Geraldo, presidente do Esporte Clube Belford Roxo mandou o seu recado certinho. Na relações Públicas funcionou o "futuro Prefeito" Mariano José dos Passos. Nota 10.

• Pedro Arumo não perdeu a maneira de encher os copos de uísque dos amigos, de confeti.

• No Clube Excursionista encontramos o vice-presidente daquela agremiação (Sr. Cipriano) eufórico por coroar a sua primeira Princesa.

• A rainha do Carnaval, Zeneida a cada visita que fazia aos clubes, comentava: "Nunca mais; cansa muito".

• A Sociedade esteve em péso no carnaval do Country. Gente importante com muito samba no pé nos quatro dias de folia.

• Quem ficou numa fossa tremenda neste carnaval, foi o nosso amigo Júlio de Mattos, do Bar OK. O motivo se prende ao fato de Dona Arminda e sua filha Fátima ter viajado para a Europa, onde permanecerão visitando França — Inglaterra — Alemanha — Congo — Suíça — Paquistão e Polo Norte; de volta irão à Espanha e Portugal para rever parentes e amigos.

Ocorrências Policiais

• Claudel de Oliveira, solteiro, 23 anos, foi assaltado e agredido na Estrada de Madureira. Ficou sem 120 cruzelros, relógio e anel. Foi medicado no Hospital Carlos Chagas.

• A Kombi placa FA-5798, do Estado do Rio, capotou na Rodovia Presidente Dutra na altura do km. 13. Seu ocupantes não foram identificados, pois abandonaram o local do acidente. O veículo foi recolhido ao depósito.

• Manoel da Costa Coelho, casado, 45 anos, Rua Anhangá, 24 casa 3, em Belford Roxo, motorista da Pepsi-Cola, foi assaltado por três homens de cor preta, na Rua Oscar Bueno. Os criminosos ocupavam um fusca e roubaram 822,80.

• Guilherme Teixeira de Abreu, solteiro, 21 anos, residente a Av. Brasil 792, em Mesquita, foi agredido pelos elementos conhecidos por Valfrido e Mangueirinha, levando um tiro na perna esquerda.

• Osmar Alves casado, 64 anos, rua Tertuliano de Melo, 60, apto. 201, brincava o car-



O Carnaval no T.C. Mesquita, foi como de costume, congregando grande parte da Sociedade Mesquitense, com o salão repleto de foliões.

EMISSORAS NA COBERTURA

RADIO CLUBE DO GRANDE RIO — Cobriu de maneira brilhante e eficiente, todos os acontecimentos do carnaval na Baixa e nos Estados, sob o comando de Edson Araújo.

RADIO SILIMÕES — Mantém um excelente trabalho durante os quatro dias de momo. João Batista, Maurício Neto, Dino de Oliveira, Jarbas Gonçalves, Wilson Mousinho, Wilson Jurandir, Salvador Barbosa, Mauro Silva, Adilson Tavares, Jorge Barenco, Ademir Moscoso, foram os corujões que mais atuaram.



A boneca da foto não perdeu tempo, brincou os quatro dias no simpático Clube dos "40", em Belford Roxo.



Rainha dos Excursionistas

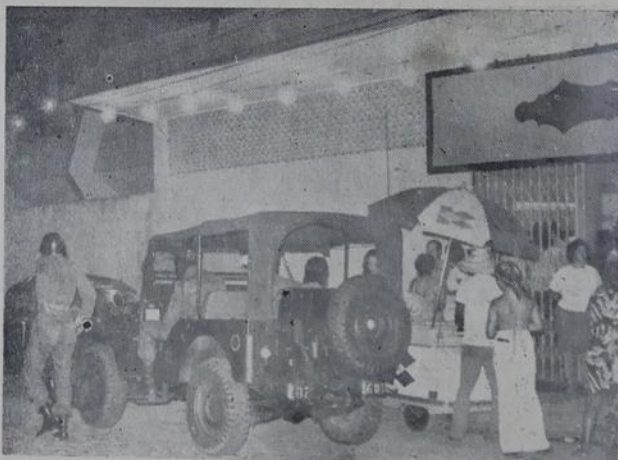

O Jeep da patrulha foi diversas vezes chamado para conter foliões dopados nas diversas áreas de movimento.

A foto registra sua presença no Esporte Clube Iguaçu.



João Alberto Cunha, solteiro, 21 anos, rua Arruda Negreiros, 52, em Austin, foi surpreendido com 4 dólares de maconha e 5 comprimidos de Mandrik. Suas explicações não foram convincentes e a Lei agiu, autuando-o.



No Iguaçu Basquete Club, a reportagem de JORNAL DE HOJE, encontrou uma diretoria unidas, com o salão completamente lotado e com muita animação.



Ioná Freitas Lima, Rainha do Carnaval, ladeada pelas princesas Maria da Conceição e Marize Barros Pinto.

QUEM BRINCOU

Como se para cumprir um dever que todo brasileiro tem, para com a responsabilidade de mostrar ao mundo, um carnaval cada vez mais movimentado, mais alegre, mais colorido, e menos acidentado, o povo veio às ruas cantar, mas não com o mesmo entusiasmo de outrora. O sujo está desaparecendo, ocupando o seu lugar pequenos Blocos na base do «vem quem quer». Vale ressaltar o entusiasmo de uma minoria que ainda salvou o carnaval de rua da Baixada. As bandas, coretos iluminados e palanques reuniram mais de 100 mil foliões, assim distribuídos: Praça da Liberdade, em Nova Iguaçu — 20 mil; Praça do Pacificador, em Duque de Caxias — 18 mil; Praça Paulo de Frontin, em Nilópolis — 10 mil; Praça da Matriz, em São João de Meriti — 5 mil; o restante (48 mil) distribuídos entre os bairros de: Mesquita, Belford Roxo, Queimados, Engenheiro Pedreira e Japeri, em Nova Iguaçu; Cavaleiros, Gramacho e Copacabana, em Duque de Caxias; Eden, São Mateus e Vila Rosali, em São João de Meriti e, Chatuba, Olinda e Manel Reis, em Nilópolis.

Evidentemente que a maioria que se comprimia ao longo das principais avenidas da Baixada, era constituída de meros espectadores e seu número, podemos presumir, pode se elevar a cerca de 600 mil.



No Mesquita F. C. o Carnaval teve extraordinária movimentação, com ordem e bastante alegria, fazendo-se sentir, a presença de sua diretoria.