

VESTIBULAR
PRORROGA
INSCRIÇÃO

A Faculdade de Ciências Econômicas, Contábeis e Administrativas de Nova Iguaçu prorrogou até o próximo dia 10 o prazo de inscrições para o seu vestibular, onde serão disputadas cerca de 100 vagas.

As inscrições podem ser feitas nos seguintes locais: Rua Itaiara, 301, das 16 às 22h, em Belford Roxo; Avenida Nilo Peçanha, 1.250, das 16 às 22h, em Nova Iguaçu; e Avenida Presidente Wilson, 210, 4º andar, no Rio, das 12 às 14 h. As provas serão nos dias 11 e 12, de Matemática e História, e Português e Geografia.

POVO QUER SABER COMO É QUE FICA:

ÁGUA

UM LANÇAMENTO DA REVISTA IGUAÇU NEWS

JORNAL DE HOJE

O SEMANÁRIO MAIS ATUALIZADO

ANO I — NOVA IGUAÇU, 4-3 a 10-3-72 — Nº 24 — Cr\$ 0,30



Ela não paga água, mas precisa muito

Enquanto a maioria dos contribuintes recebe com hostilidade as contas da Sucesa — que já é Sanerj, — esta adverte que pode ser considerado crime o fato de alguns estarem rasgando as contas. A Prefeitura, por sua vez, continua cobrando a água, normalmente, enquanto aguarda uma resposta do Governo do Estado, já consultado sobre o problema. O prazo para pagamento sem multa foi prorrogado até 31 de março, "para dar tempo de acertar as dúvidas", muitas das quais o JH ouviu de contribuintes e vão relatadas na reportagem da página três.

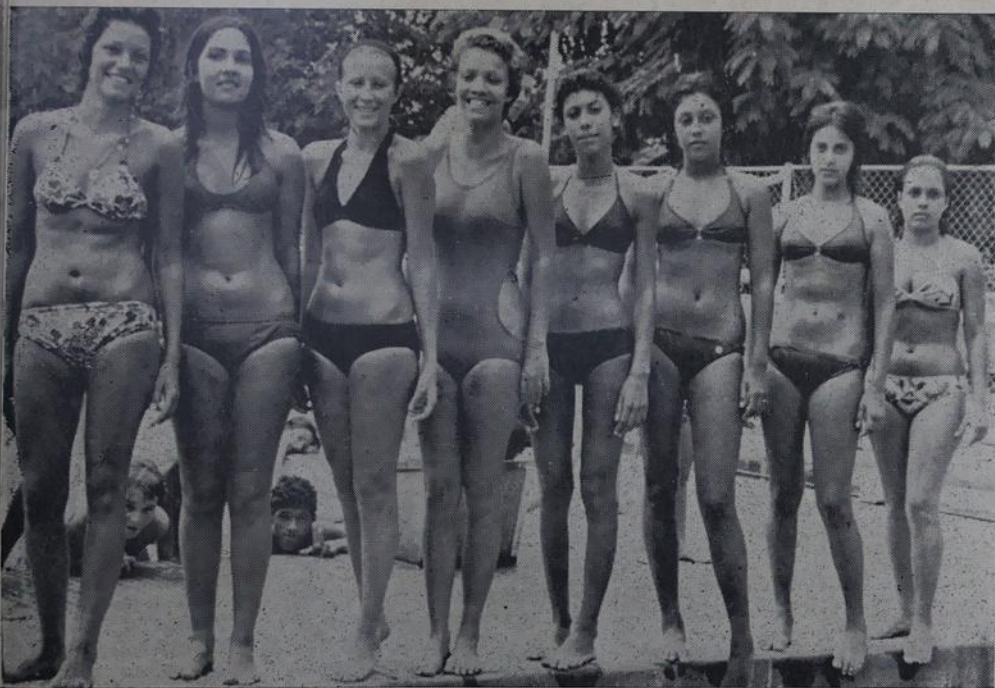

RJ TERÁ SUA TV CANAL 9

Não será do Governo Estadual e sim de um grupo comercial idôneo o canal de televisão concedido pelo Governo Federal ao Estado do Rio, segundo informação do general Rubens Rosado. A escolha do grupo será feita por concorrência pública e o RJ utilizará o canal 9, ex-TV Continental.

Quanto à TV Educativa, o Estado do Rio será beneficiado pela TVE do Canal 2, antiga Excelsior.

Nunca é demais decantar a Graça, a Beleza e o Veneno da mulher brasileira. Principalmente quando tudo isto é curtido no cloro da piscina do Iguaçu Basquete Clube que, numa promoção do JORNAL DE HOJE, vai escolher amanhã, sem faixas ou desfiles cansativos, a Garota-Verão 72. E ela está aí, neste grupo onde figuram as candidatas Angela, Leila, Idalina, Rosângela, Isabel, Luciola, Sônia e Márcia. Tremenda curticloração!

Padilha Vai Deixar Governo do Estado

Observadores políticos ligados ao Governo do Estado do Rio garantem que muito brevemente — talvez ainda em março — o governador Raimundo Padilha vai solicitar licença, alegando motivo de saúde.

Os mesmos observadores afirmam, ainda, que o Sr. Raimundo Padilha não retornará mais ao governo do Estado após sua licença. Só não sabem informar, ainda, se a saída do governador será por motivos políticos. Mais matéria política, na página quatro.

CONVEM LEMBRAR

Os lamentáveis acontecimentos ocorridos na abertura dos trabalhos do Legislativo de São João de Meriti e São Gonçalo e, em menor escala em Magé, deixam muito para reflexão. Há bem pouco tempo diversas Câmaras Municipais estiveram em recesso, numa providência moralizadora do Governo Federal.

Reabrem-se, agora, os trabalhos das Casas Legislativas e — ao que tudo indica — muitos dos vereadores parecem ter se esquecido dos compromissos que assumiram, em primeiro lugar — razão única de seu mandato — com o povo.

Convém que cada um sinta a verdadeira responsabilidade que tem para com seus eleitores para que não tenha, em futuro bem próximo, motivos para se lastimar. E, acima de tudo, convém recordar que, como qualquer um de nós, povo, também cada vereador "Constroe o Brasil".

Independência

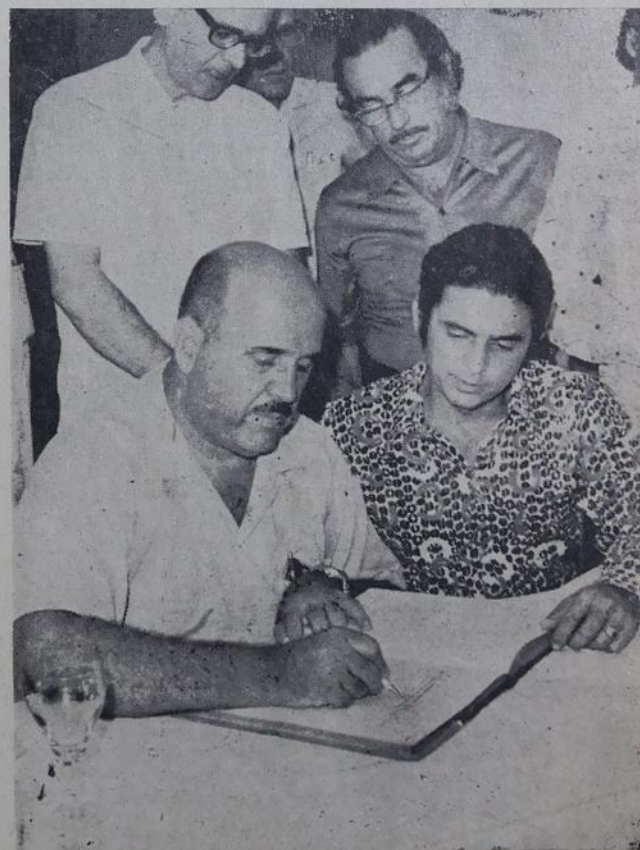

Representando um avanço incalculável para o Nova Iguaçu Country Clube, a diretoria conseguiu — após 12 anos — assinar a escritura definitiva que deu posse ao clube de suas terras. O senador Domicio Barreto compareceu.

(LEIA REPORTAGEM NA PAGINA CINCO)

Uma Iniciativa Louvável

ELADIO VELLOSO

De par com a visita a Nova Iguaçu que foi coroada de grande êxito, causando satisfação ao povo iguaçuano, conforme noticiário feito em nossa edição anterior, tomou o Ministro Júlio Barata, do Trabalho e Previdência Social, nos últimos dias, providência que vem sendo objeto de justificadas cogitações.

Trata-se de iniciativa ligada ao prolongamento da vida e da capacidade de trabalho, que se manifesta em consequência do desenvolvimento dos recursos médicos, gerando um problema social ligado ao limite de idade para admissão de empregados.

O Dr. Mario Filizzola, médico que se especializou no assunto, pergunta em livro publicado: — "Porque no Brasil todas as portas do trabalho se fecham aos 35 anos de idade? E responde: — "Só encontro uma resposta: preconceito e desumanidade". Concluindo então que é chegado o momento para pensar em novas leis, em leis especiais para a velhice, do mesmo modo como existem leis de proteção ao menor, à mulher e às leis do adulto.

Agora o Ministro Julio Barata, demonstrando invulgar sensibilidade e atenção para o tema criou no Ministério do Trabalho um grupo especial, para fixar diretrizes com a finalidade de incentivar empresas e contratarem também pessoas com mais de 35 anos de idade, — chamando assim a atenção para este assunto, que merece ser tratado com carinho, dada a complexidade de que se reveste.

Embora país de população jovem em sua maioria, entretanto mais de 25% das pessoas já se acham na idade madura com mais de 40 anos; e graças ao progresso da medicina e da higiene, pode-se, hoje, esperar viver até 100 anos, pelo que o número de pessoas idosas tende a aumentar, criando um problema que em boa hora foi posto em discussão, antes que venha a se constituir em mais um motivo de desajustamentos sociais.

Assim o Ministro do Trabalho e Previdência Social lançou a semente para a integração social do brasileiro até a idade avançada, o que não deixa de ser também mais uma iniciativa em prol do maior desenvolvimento nacional, por não mais se votar absoluto desprezo à mão de obra daqueles que ainda com boa saúde e louvável disposição para o trabalho, atingiram a faixa dos 35 aos 65 anos de idade.

Sem dúvida aí está mais um motivo de reconhecimento público ao atual Ministro do Trabalho, por mais esta sua oportuna e justificada iniciativa.

Professoras Escolhem Suas Vagas

A Professora Marilene Santos Lopes foi a primeira classificada, entre outras 579 companheiras, na escolha de vagas para o magistério, depois de recente concurso de âmbito estadual. A escolha das vagas em Nova Iguaçu, foi realizada no ginásio do Esporte Clube Iguaçu, na terça-feira, sob a presidência da professora Natividade Patrício Antunes, chefe da Região Escolar. Duzentas e quarenta e três Professoras não lograram classificação já que o número de vagas era de apenas 336. Representando a Secretaria de Educação estiveram presentes as professoras Ana Maria Reis e Conceição Tavares Azeredo.

A escolha das vagas iniciou-se pela manhã, terminando quase à noite, de forma organizada e com a presença de mais de 800 pessoas, entre professoras e acompanhantes. Também em Duque de Caxias foram preenchidas as 172 vagas da 2ª Região Escolar (Duque de Caxias, São João e Magé).

IGREJA ALUGA LOJAS

«Se a Catedral o está fazendo, porque a Igreja de Nossa Senhora de Fátima e São Jorge não pode imitar?». É o que dizem pessoas interessadas na locação de lojas nas dependências laterais dessa igreja, em local hoje ocupado por «comunidades» de mendigos-hippies.

Os interessados, pessoas que sempre colaboraram na construção daquela igreja, dizem que esta seria uma forma constante de arrecadação para a igreja que teria, assim, recurso para a conclusão de suas obras. «Ou pelo menos uma boa ajuda». Ressalte-se que a Cúria Diocesana está realizando obras na Avenida Amaral Peixoto — onde funcionava o Colégio Santo Antônio — para a locação de lojas, da mesma forma como já o faz há muito tempo — do lado da Travessa Mariano Moura.



JORNAL DE HOJE

EXPEDIENTE
Um lançamento da
REVISTA IGUAÇU NEWS
CGC(MF) 30.817.191
Insc. Est. 35.00414/2

Diretores

Ivanice A. Almeida
Sandoval C. de Oliveira
Valcir Almeida
Salvador Barbosa
Lourdes de Almeida
Consultoria Jurídica
Dr. Alvaro Peixoto
Rudá Ivanetemi Villanova

Colaboradores
Pedro Perelli, Eládio
Vellozo, Emi Rosapiano

Artur Barroco, Pedro Ernesto, Rosa Rubra, Angelo Magnno, Wilson Pereira Braga, Hugo Costa Wanderly Sabino da Silva e Yéda de Souza Lucas

Fotógrafos

Renatto de Souza Pereira e Moisés da Silva Santos
Redação:
Av. Nilo Peçanha, 301 - sala 213 — Nova Iguaçu
Tel.: 3280

Composto e impresso na
Gráfica Castro Limitada —
Rua Pedro Ernesto, 85 —
Telefone: 243-8565 — GB

Cidades Fluminenses

Nelson Júnior

NILÓPOLIS

VEREADOR É CONTRA

O vereador Gerson Serrano Filho (MDB) vem estudando minuciosamente a mensagem 02-72, de autoria do Prefeito Sérgio Cardoso, na qual propõe convênio a ser firmado entre a Prefeitura Municipal de Nilópolis e a Polícia Militar do Estado do Rio, visando a incorporação do Corpo de Bombeiros do município àquela corporação. O edil nilopolitano vem estudando a referida matéria cerca de um mês, e tem a opinião que virá contra o interesse da população em detrimento de um patrimônio que será dado inteiramente grátis, ao Estado, recebendo em troca apenas "cursos regulares de prevenções e combates à Incêndios".

SÃO JOÃO DE MERITI

DOAÇÃO DE SANGUE

444

A Associação Brasileira de Doadores Voluntários, realizou nesta semana, em frente à filial das Casas Sendas, uma campanha visando angariar grande quantidade de sangue para Hospitais da Guanabara. Comerciantes, comerciantes, militares e de profissões liberais, misturavam-se com o povo, no sentido de atender ao apelo da Associação, que eram atendidos pelos funcionários da Suseme. Apesar das chuvas, foi coroado de êxito.

DUQUE DE CAXIAS

INSTITUTO DE PREVIDÊNCIA MUNICIPAL

Foi instalado esta semana, nesta cidade o Instituto de Previdência Municipal, órgão que dará aos funcionários municipais, perfeito atendimento de assistência médica, social e demais congêneres. Ao ato compareceram várias autoridades civis e militares, tendo o Sr. José Carlos Fredi, chefe de Gabinete do Prefeito o representado. A primeira diretoria, ficou assim constituída — Milton Dias Pio, Presidente; Luiz Fernandes, Secretário; Albertino Leitão, José Rangel Filho e Ênio Pacheco, Tesoureiro.

CASIMIRO DE ABREU

PROGRESSO

Esta cidade espera alcançar grande índice de progresso, com a conclusão das obras de asfaltamento da Rodovia BR-101, em execução pelo DNER, segundo informações do Prefeito Célio Sarzedas. Vários grupos industriais, vem demonstrando interesse para instalar-se no município, pela facilidade que oferecerá depois de concluída, já que dispõe de água em abundância.

TRÊS RIOS

RÊDE

Com uma Rêde aproximadamente de mil metros, a Prefeitura local, vem estendendo o fornecimento de água em várias ruas, através do Serviço Autônomo de Águas e Esgotos de Três Rios.

SÃO SEBASTIÃO DO ALTO

FÁBRICA DE CIMENTO

Dentro em breve, será instalada neste município, mais uma grande indústria — A Fábrica de Cimento Rio Negro. A construção da fábrica, será feita por operários recrutados da região, bem como, ao entrar em funcionamento será dada a preferência à mão de obra local.

Na primeira reunião realizada com o Prefeito Hélio Vogas, o Dr. Nabor, engenheiro responsável pela instalação se fazia acompanhar do Deputado federal José Sally e do Presidente da Câmara Municipal Prof. Benício de Almeida.

ITAOCARA

SINDICATO RURAL

A cidade recebeu com júbilo, a inauguração do Sindicato Rural, fato este que veio de encontro aos anseios da população local, principalmente da laboriosa classe ruralista, responsável em parte pela produção agro-pecuária do nosso Estado.

Várias autoridades civis e militares, compareceram à solenidade, e foi empossada a primeira diretoria: Joaquim Soares Monteiro Presidente; Rubens Erthal, Tesoureiro; José Luiz Teixeira Guimarães, Secretário. No quadro funcional estão: Dr. Alvaro Antonio Vieira Pinheiro, Advogado; Waldo Cunha Cidade, Contador e Sra. Maria Educe Monteiro, Caixa.

BARRA DO PIRAI

AUMENTO

O Prefeito Roberto Bichara, está elaborando mensagem do aumento de 20 por cento para todo o funcionalismo municipal, que será remetida à Câmara de Vereadores na próxima semana. Os estudos, estão bem adiantados, e conta com o apoio da maioria dos vereadores.

CLINICOR
URGÊNCIA CLÍNICA E CARDIOLÓGICA
DIA E NOITE

Atendimento de URGÊNCIA A DOMICILIO

Internações — Remoções — Serviço de Enfermagem e Eletrocardiograma na Residência

ALUGUEL DE CAMA HOSPITALAR

CADEIRA DE RODAS — OXIGENIOTERAPIA

RUA SANTOS DUMONT, 135 — Tel.: 3275
Nova Iguaçu — RJ

MIRANTE

SALVADOR BARBOSA

A previsão do tempo era de bom, com temperatura elevada. Máxima 35 graus e a grita geral era o coraça da Taxa D'água.

O engenheiro estava que era puro pó. Não era pra menos; encarar uma estrada como a que liga Nova Iguaçu à Tinguá ou Rio D'Ouro (onde se localiza a represa) não é fácil. Ele chegou, justamente, quando todos chegam ao aconchego do seu lar. E como milhares de chefes-de-família, pensou num bom banho. Preparou-se, quando a esposa, irônica, lhe trouxe a notícia:

— Querido "chefe", aqui está a conta d'água.

— Oh!

— Admira-se? Continuou a esposa, com as mãos nos quadris e balançando-se: é a mesma arma com que fere os contribuintes iguaçuanos.

— Não..., respondeu ele, até que está muito certo, a justiça começa de casa. Amanhã mesmo pagarei... é sinal de que o meu órgão está funcionando.

— Ainda bem, completou a mulher, relaxando os músculos.

O jovem engenheiro teve, ainda, alguns comentários à cerca do empenho da Companhia e chegou a afirmar, que em breve, a região da Baixada será inundada. Alguém tossiu no fundo da cozinha, mas passou por despercebido.

Assobiando "Lata d'água na cabeça", ele entrou no banheiro feliz da vida. Parecia entrar num paraíso, com perfume de pinho por todos os lados, canto de sabão, cascatas e exercitando os músculos. Mais alguns minutos e a sua felicidade estaria completa se recebesse um forte jato do precioso líquido.

Mãos firmes no registro, para a esquerda: Uma volta, duas, três, oito e... uma única e fria gota caiu-lhe sobre a moleira. Foi o veneno suficiente para transformar o bom rapaz que, virou-se para a porta do banheiro, deu dois murros e gritou um tremendo palavrão.

Andrade Araujo & Arredores

ARAUTO DA COMUNIDADE

O GRANDE HOMEM

Mantém o seu modo de pensar independente de opinião pública.

É tranquilo, calmo, paciente, não grita nem se desespera. Pensa com clareza, fala com inteligência, vive com simplicidade.

E' do futuro, e não do passado.

Sempre tem tempo.

Não despreza a nenhum ser humano.

Causa a impressão dos vastos silêncios da Natureza: o céu, o oceano, o deserto.

Não é vaidoso. Como não anda à cata de aplausos, jamais se ofende. Possui sempre mais do que julga merecer.

Está sempre disposto a aprender, mesmo das crianças. Trabalha só pelo prazer do trabalho em si, não pela recompensa material.

Vive dentro do seu próprio isolamento espiritual, aonde não chega nem o louvor nem a censura. Não obstante, seu isolamento não é frio: ama, sofre, pensa, compreende.

O que V. possui: dinheiro, ou posição social, nada significa para ele.

Só lhe importa o que V. é.

Despreza a opinião própria, tão depressa verifica o seu erro. Não respeita usos estabelecidos e venerados por espíritos tacanhos.

Respeita somente a verdade.

Tem mente de homem e coração de menino.

Conhece-se a si mesmo, tal qual é, e conhece a Deus.

(AUTOR DESCONHECIDO)

OUVINDO E COMENTANDO

Não percam hoje, grande baile no Grêmio Cultural, Social e Recreativo de Andrade Araujo, animado por Renato e seus Blue Caps.

Associação Atlética Vila Iracema, fará realizar domingo uma reunião para escolher os nomes que disputaram a nova diretoria.

Onze Unidos Atlético Clube, começa a despontar no cenário desportivo.

Entre os moradores desta Comunidade, que destacam pelo amor ao trabalho, encontramos sem dúvida, a Sr. Vitória Rissi Pagneze.

Cumpridora dos seus deveres, assídua e dedicada esposa, mãe e avó, além de boa amiga e camarada, tem cerca de 47 anos nesta Comunidade e é leitora assídua do JH.

A COMUNIDADE REIVINDICA

Os moradores de Andrade Araujo, que residem próximo à linha férrea, no trecho compreendido, Avenida Robert Kennedy, antiga 6 de Julho e adjacência, solicitam através desta coluna, a quem de direito, a complementação do aterro da Rua Nunes Sampaio até a Rua Maria Tibúrcio, iniciado mais de três anos. Os moradores fazem da linha férrea da Rêde Ferroviária Federal, passagem obrigatória, por não ter outro local adequado, crianças e adultos vivem desafiando a morte.

ÁGUA ESQUENTA ÂNIMOS COM COBRANÇA DE TAXA

Todo mundo está reclamando, e com certa razão. Quando se inicia uma cobrança de imposto deste tipo, deve haver um esclarecimento público intenso, através de jornais, revistas, rádio e televisões, para evitar os problemas que estão ocorrendo em Nova Iguaçu com a entrega das contas da taxa d'água pela Sucesa, órgão do Governo estadual que já não tem mais este nome. Agora é Sanerj — Cia. de Saneamento do Estado do Rio de Janeiro. Paralelamente, a Prefeitura Municipal de Nova Iguaçu continua cobrando o mesmo tributo, o que tem causado insatisfação entre os contribuintes, grande parte dos quais sofre imensos problemas de falta d'água.

A maioria dos iguaçuanos ouvidos pelo JH reclama a total falta de informação sobre o assunto. "Já vi alguma coisa sobre isto, mas não com a intensidade usual de outros estados onde a coisa foi implantada. O JH, em novembro, esclarecia que, a partir de janeiro, seria iniciada a cobrança d'água à razão de Cr\$ 0,40 o metro cúbico. Mas foi só — completou o sr. Hilário Ribeiro (residente em Rancho Novo). Quase nada mais vi em qualquer outro órgão de divulgação.

O fato é que a total falta de informação tem causado um mal estar geral na população que, recebendo as contas não sabe o que fazer. "Se pagamos — dizem alguns — estamos sujeitos a perder o dinheiro, ou da Prefeitura ou da Sucesa". Outros, mais nervosos, estão rasgando as contas, o que — de forma alguma deve ser feito. É crime que poderá ser enquadrado até mesmo em Se-

gurança Nacional. JH alerta aos contribuintes que devem ter calma. O prazo para pagamento foi prorrogado até 31 de março sem multa e, até lá — é quase certo — haverá um pronunciamento amplo e oficial, tanto da Prefeitura quanto da Sanerj (ex-Sucesa).

NECESSIDADE

A cobrança da taxa d'água é uma necessidade. O custo operacional da produção do

líquido é elevado, com o emprego de grandes quantias para o tratamento da água, com os mais modernos requisitos da técnica. Somente com a cobrança da taxa será possível ao Estado desenvolver novas frentes, com a instalação de redes condizentes com a grande população do RJ.

"Nós compreendemos isto" — disse o Sr. Paulo Franklin dos Santos (Caonze) — "mas não seria mais interessante, ou lógico, que o Estado conseguisse empréstimos, até internacionais (aliás já não conseguiu?) para primeiro fazer as obras e depois, quando houvesse água, cobrar?". E o Sr. Ernesto Sales acrescenta: "Que é necessidade sabemos. Ninguém faz milagres sem dinheiro. Na Guanabara a Cedag fez muita coisa primeiro, para depois cobrar. E todo mundo paga legal".

"Não entendi a tabela da Sucesa. Pelo menos ela não está de acordo com o meu caso" — disse um morador da rua Governador Portela. "Recebi uma conta de Cr\$ 64,86, correspondente a um consumo de 105m3. Ora, pela tabela da Sucesa, 105m3 equivalem a

uma casa de 1 sala e 18 quartos (!), quando a minha só tem dois quartos. Mesmo assim, pela tabela, seriam Cr\$ 56,51 incluindo a Quota de Previdência".

A maioria dos moradores reclama da tabela. "Ficamos na nossa — dizem — sem saber como funciona a coisa e sem compreender bem o mecanismo da cobrança. E principalmente quando a água é caso de polícia — ou pelo menos caso de Corpo de Bombeiros — pela falta constante. Esta tabela é "fajuta" com base em um levantamento que nem vimos fazer". A Sucesa, por seu turno, informou que o cadastramento foi iniciado em junho de 1971 e ainda está em andamento em diversos bairros de Nova Iguaçu.

APARTAMENTOS

A informação da Sucesa é de que no caso dos apartamentos a cobrança seria feita "atra-

vés do condomínio que faria o rateio entre os inquilinos". "Acontece que no edifício onde moro — disse o Sr. Rui Moura, ex-gerente da Caixa Econômica — são 16 apartamentos. Recebi três contas e outro inquilino recebeu as outras 13. Se um ou outro não pagar? Nós teremos que pagar por ele? E no caso de corte, será de todo o edifício, já que a conta é geral?".

Outros moradores de apartamentos dizem que o cadastramento foi feito "com a pergunta de quantidade de salas e quartos em apenas um apartamento". Daí tomada a base para os demais. "E a conta — dizem — veio em nome deste apartamento. Ora se eu não tiver laços de amizade com os demais moradores, sou forçado a "morrer" sozinho no pagamento das contas? E se um deixar de pagar? Como fica?".

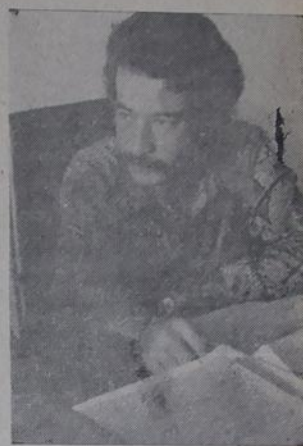

O engenheiro Carlos Suzuki chefe da Agência da Sanerj em Iguaçu. "Vamos esclarecer".

NOTA OFICIAL

Antes da emissão de uma nota oficial da Sanerj — o que deve ocorrer por estes dias — ou da Prefeitura, os contribuintes devem — repetimos — ter calma. O engenheiro Carlos Rikio Suzuki chefe da Agência Iguaçuana, disse ao JH que a prorrogação sem multa até 31 de março já é um auxílio para sanar as dúvidas. Acrescentou que há um convênio com a Prefeitura, de 1962, firmado com a antiga CAES. Acentuou a colaboração do Prefeito Bólivar Assumpção, na tentativa de sanar as dúvidas que existem entre a Prefeitura e Sucesa. Lembrou, também, que a taxa de religação é baseada no salário mínimo (Cr\$ 12,97) e que após 12 meses de interrupção é encaminhado à cobrança judicial.

RECLAMAÇÕES

Enquanto não há uma definição oficial quanto à bi-tributação (Prefeitura e Sucesa), os contribuintes devem ter calma. Rasgar contas não funciona e muito menos distrair os rapazes que fazem a entrega do documento de cobrança. Eles não tem culpa se há erros. Qualquer reclamação — quanto às contas — deve ser feita em Nova Iguaçu, onde se situa o escritório (agência) da Sanerj, no rua Paiva Teixeira, 127.

Se as reclamações foram quanto à falta d'água, vasamentos, entupimentos ou caixas d'água sem bola, devem ser dirigidas ao chefe do Setor Técnico na rua Floresta Miranda, 256, em Nova Iguaçu, ou pelo telefone 2269, se não estiver ocupado.

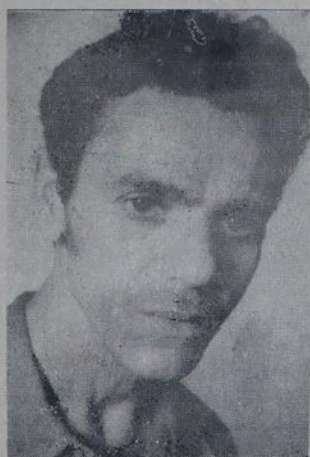

Irani da Silva Reis, chefe do Setor Administrativo Financeiro: "Rasgar contas é crime".

SANERJ

Cia. de Saneamento do Estado do Rio de Janeiro
AGÊNCIA REGIONAL DE DUQUE DE CAXIAS
(Abrangendo N. Iguaçu, Nilópolis e São João de Meriti)

TABELA DE TAXA D'ÁGUA

Número de Cômodos	Volume Medido	Água	Q. P.	S/M.	C/M.
1 s ou 1 q	15m3	Cr\$ 7,02	Cr\$ 1,05	Cr\$ 8,07	Cr\$ 8,88
1 s e 1 q	20m3	Cr\$ 9,36	Cr\$ 1,40	Cr\$ 10,76	Cr\$ 11,84
1 s e 2 q	25m3	Cr\$ 11,70	Cr\$ 1,76	Cr\$ 13,46	Cr\$ 14,81
1 s e 3 q	30m3	Cr\$ 14,04	Cr\$ 2,11	Cr\$ 16,15	Cr\$ 17,77
1 s e 4 q	35m3	Cr\$ 16,38	Cr\$ 2,46	Cr\$ 18,84	Cr\$ 20,72
1 s e 5 q	40m3	Cr\$ 18,72	Cr\$ 2,81	Cr\$ 21,53	Cr\$ 23,68
1 s e 6 q	45m3	Cr\$ 21,06	Cr\$ 3,16	Cr\$ 24,22	Cr\$ 26,64
1 s e 7 q	50m3	Cr\$ 23,40	Cr\$ 3,51	Cr\$ 26,91	Cr\$ 29,60
1 s e 8 q	55m3	Cr\$ 25,74	Cr\$ 3,86	Cr\$ 29,60	Cr\$ 32,56
1 s e 9 q	60m3	Cr\$ 28,08	Cr\$ 4,21	Cr\$ 32,29	Cr\$ 35,52
1 s e 10 q	65m3	Cr\$ 30,42	Cr\$ 4,56	Cr\$ 34,98	Cr\$ 38,48
1 s e 11 q	70m3	Cr\$ 32,76	Cr\$ 4,91	Cr\$ 37,67	Cr\$ 41,44
1 s e 12 q	75m3	Cr\$ 35,10	Cr\$ 5,27	Cr\$ 40,37	Cr\$ 44,41
1 s e 13 q	80m3	Cr\$ 37,44	Cr\$ 5,62	Cr\$ 43,06	Cr\$ 47,37
1 s e 14 q	85m3	Cr\$ 39,78	Cr\$ 5,97	Cr\$ 45,75	Cr\$ 50,33
1 s e 15 q	90m3	Cr\$ 42,12	Cr\$ 6,32	Cr\$ 48,44	Cr\$ 53,28
1 s e 16 q	95m3	Cr\$ 44,46	Cr\$ 6,67	Cr\$ 51,13	Cr\$ 56,24
1 s e 17 q	100m3	Cr\$ 46,80	Cr\$ 7,02	Cr\$ 53,82	Cr\$ 59,20
1 s e 18 q	105m3	Cr\$ 49,14	Cr\$ 7,37	Cr\$ 56,51	Cr\$ 62,16
1 s e 19 q	110m3	Cr\$ 51,48	Cr\$ 7,72	Cr\$ 59,20	Cr\$ 65,12
1 s e 20 q	115m3	Cr\$ 53,82	Cr\$ 8,07	Cr\$ 61,89	Cr\$ 68,08
1 s e 21 q	120m3	Cr\$ 56,16	Cr\$ 8,42	Cr\$ 64,58	Cr\$ 71,04
1 s e 22 q	125m3	Cr\$ 58,50	Cr\$ 8,78	Cr\$ 67,28	Cr\$ 74,01
1 s e 23 q	130m3	Cr\$ 60,84	Cr\$ 9,13	Cr\$ 69,97	Cr\$ 76,97
1 s e 24 q	135m3	Cr\$ 63,18	Cr\$ 9,48	Cr\$ 72,66	Cr\$ 79,93
1 s e 25 q	140m3	Cr\$ 65,52	Cr\$ 9,83	Cr\$ 75,35	Cr\$ 82,89
1 s e 26 q	145m3	Cr\$ 67,86	Cr\$ 10,18	Cr\$ 78,04	Cr\$ 85,84
1 s e 27 q	150m3	Cr\$ 70,20	Cr\$ 10,53	Cr\$ 80,73	Cr\$ 88,80

CARLOS RIKIO SUSUKI — Chefe do S.A.E. de Nova Iguaçu
IRANI DA SILVA REIS — Chefe do Setor Adm. Financeiro

Não Estude na Guanabara

Hélio Alonso, a super-máquina, mais de 1.500 aprovações, com 38 primeiros lugares e

Nova Iguaçu: a 8ª Cidade do Brasil

Estão juntos na Rua Governador Amaral Peixoto, 628 com a mesma equipe da Guanabara

Áreas:

C. Jurídicas e Econômicas — C. Bio-Médicas
— C. Humanas — C. Bio-Psicológicas — Letras.

Poluição Visual Ameaça a Cidade

Estão começando a surgir, dentro do perímetro urbano de Nova Iguaçu — bem no seu centro comercial — os chamados out-doors, aqueles cartazes grandes de propaganda. Já instalados junto à Catedral, na antiga cancela, lá estão dois, obstruindo a visão e ventilação da Travessa Mariano de Moura. É o perigo de uma poluição visual — que já ataca a Guanabara há muito tempo — e que ameaça Nova Iguaçu se as autoridades locais não tomarem providências.

Fotocópias

em SEGUNDOS

LOTERIA ESPORTIVA — 13

* * *

Avenida Nilo Peçanha, 299 — Nova Iguaçu

papeis de arte

RIVER PAPÉIS BENEFICIADOS S. A.
INDÚSTRIA E COMÉRCIO



AV. JOSÉ MARIANO DOS PASSOS, 120-122
TEL. 8001 e 8002 - NOVA IGUAÇU - E. RIO
REPRESENTANTE: RIO - 224-3553 e 224-8815

PODIAMOS FAZER UM ANÚNCIO CHEIO DE FIGURAS SUGESTIVAS E BONITAS PARA PROMOVER A VENDA DOS NOSSOS PRODUTOS ENTRETANTO ISTO NÃO É NECESSÁRIO OS PRODUTOS DE NOSSA FABRICAÇÃO NÃO SE RESUMEM APENAS EM BELEZA. NELES EMPREGAMOS A TÉCNICA, E SEU APRIMORAMENTO E PERFEIÇÃO SÃO O RESULTADO DE MUITOS ANOS DE PESQUISAS. POR ESTA RAZÃO, AO COMPRAR NOSSO PAPEL FANTASIA OU IMPRESSO, NOSSAS CAIXAS, SACOS DE PAPEL E FIOS PARA PRESENTES OU ATÉ MESMO UM PACOTE DE SERPENTINA, VOCÊ PODE ESTAR CERTO DE QUE JUNTO COM O BOM GOSTO, ESTÁ ADQUIRINDO TAMBÉM A INIGUALÁVEL QUALIDADE DOS PRODUTOS RIVER...



A tarde foi das mais animadas no IBC, domingo passado, quando uma turma da pesada se reuniu para receber da diretoria daquele popular clube as homenagens pelo sucesso da ornamentação do clube, durante os dias de carnaval. Isidoro Maia, diretor social, comandou a turma. O encontro foi super alegre, com todo o grupo jovem se confraternizando e prevendo para o IBC dias de muita animação. Entre a animada turma destacamos: Afonso Pereira Santana e sra.; Rudley Alarcão e sra.; Alberico Bittencourt, Ruy Félix, Jorge Guilherme, Mário Pavan, Hamilton da Silva Vaz, Nilo Sérgio e — prestigiando sempre — nosso companheiro Valcir Almeida e senhora, todos em volta da mesa. No outro grupo, os jovens curtem a sua. Sombra e «agua» fresca.



Mexericos de Queimados

AGENTE LEGAL

Certa garota "puritana" estava namorando junto ao muro do campo do Queimados e ficou vermelhona, quando um assaltante apareceu e ordenou a seu "love" que tirasse toda a roupa.

Já fazem dois anos que foi lançado o filme Roberto Carlos em "Diamante Cor de Rosa" e só agora foi exibido nos atualizados cinemas queimadenses. Quando será exibido o novo "Roberto Carlos a 300km p/n"? A resposta talvez seja esta: — quando acabar a gasolina. Exemplificando, o filme "Os dez Mandamentos" só tinha 3, quando passou por aqui.

No pula-pula do carnaval do Queimados FC, houve tombos e empurrões. A Fátima levou uns dez; Lino levou um empurrão que caiu sentado junto aos músicos.

Regina, mal terminou o novado e acertou os ponteiros com o novo amor: Lula, que por sua vez se apressa em preparar a casa.

ASSEMBLÉIA HOMOLOGARÁ TÍTULOS

A Diretoria do AC Aliados marcou para o dia 19 do mês em curso, uma Assembléia Geral Extraordinária, com a finalidade de homologar os títulos de Grande Benemérito, conferido ao ex-presidente Jerônimo de Oliveira Netto e Honorário a Nagl Almay.

Acabou-se...

lenir de souza

Acabou-se. Tudo passou. Terminou o Carnaval. Quais são as lembranças que perdurarão na consciência de um folião? — Não sabemos. Durante algum tempo, ele lembrar-se-á da bela mulata fantasiada de sarong que pulava nos salões do Iguaçu Country Clube. Ou quem sabe, a evocação da lourinha do Tênis Clube de Mesquita, lhe faça palpar um pouco mais o coração, a esta altura já amargurado e dorido, vitimado pela transitoriedade da festa e consequentemente ao amor.

Acabou-se. Tudo passou. Terminou o Carnaval. Resta agora pagar a prestação da loja de eletrodomésticos, onde foi adquirido no Natal passado aquele novo aparelho de televisão. Teria sido melhor pagar a prestação e não comprar a fantasia, mas... o que está feito não tem remédio. A solução é pedir um adiantamento da firma para que o nome não fique «sujo» na praça.

Acabou-se. Tudo passou. Terminou o Carnaval. Os pais ficaram zangados porque você chegou tarde em casa. Brigaram com você e não permitiram-lhe que saísse nos outros dias. Você resolveu que não deveria aceitar o despotismo de seus pais e fugiu de casa. Agora não sabe o que deve fazer. Volte para casa. Você já está perdoada. Os pecados serão debitados a Momo. O soberano é rico. Pode aceitar mais um encargo.

Acabou-se. Tudo passou. Terminou o Carnaval. Deixou a mulher em casa e saiu com a vizinha, que era mais bela e mais jovem. Gastou todo o dinheiro do pagamento. Tudo custa alguma coisa. A companhia da vizinha saiu cara. Mas... valeu a pena. Chato será a bronca que a patroa dará quando descobrir.

Acabou-se. Tudo passou. Terminou o Carnaval. O que a sra. vai dizer agora? Fazia questão de dizer que era a «mulher de respeito», entretanto chegou em casa às 4 da madrugada trajando aquele micro-vestido e... sob o braço de um marinho americano. São as transas.

É você, que está chegando em casa hoje? Não vou o carnaval. Não vibrou com o ritmo, com as cores, com os requieiros e maneiros da passista da sua agremiação favorita. Estava preso. Meteu-se em confusão. Não faz mal. Fica para o ano que vem. Brincar dobrado, para desforrar. Acabou. Tudo passou. Terminou o Carnaval. As rainhas voltam aos mortos. Os duques retornam à estiva. Príncipes metamorfoseiam-se em homens simples, que lutam para que os sonhos vividos nas passarelas, em efusivos e luminosos momentos, um dia transformem-se em realidade. As sinhas de vestidos caros, bordados, brilhantes, são invejadas por toda a platéia que não poupa aplausos e pede bis. Hoje a sinha é desconhecida. As pessoas que a ovacionaram ontem, atiraram-na ao esquecimento hoje. Apenas eventualmente um breve comentário sobre «o destaque da escola tal».

Carnaval. Três dias em que o falso é verdadeiro. Carnaval — a felicidade da mentira.

Carnaval — a alegria da ilusão.

MARICÁ & OUTRAS

• No dia 18 o Itapeba Atlético Clube, de Maricá, realizando apuração da eleição da nova Diretoria. Início às 17 horas. Como fecho de ouro haverá show às 21. O Itapeba vai partir para realizações efetivas. Os títulos de sócios proprietários serão entregues, depois de muitas reclamações do Sr. Aristides Faria. Fonte segura afirma que novos títulos serão vendidos para ampliação do clube, um dos mais adiantados do Rio de Janeiro, Maricá está de parabéns.

• O Grêmio Andrade Araujo fará realizar hoje, depois das 23 horas, em sua sede social, grande baile com o conjunto Renato e Seus Blue Caps.

• E o EC Anchieta com o conjunto The Fevers, também a partir das 23, hoje. Brasa pura.

• Quem contou mais um ano foi o jovem Robson Azeredo, diretor do "Correio da Lavouira". Homenageado, participou de coquetel, domingo, na Chamarrita.

• Também o confrade Edson Alves está na sua com o nascimento de um garoto que recebeu o nome de Marcelo. Dona Lerucia, como toda mãe-coruja, recebeu amigos na residência, com aqueles elogios.

OUTRAS DATAS

• A inspetora Alga Rodrigues, de Colégio, completando mais um niver, recebeu amigos na residência do Alto da Posse.

• Completando mais um aniversário o garoto Francisco Albino Crespo. Seus pais Francisco Tavora e Terezinha Inácia receberam amigos, na rua Barão de Tingüá, 382.

• Quinze anos completou a jovem Helena Tavora Mello, recebendo grandes homenagens de suas companheiras e dos amigos de seus pais.

• Também o jovem Flavio Barreto contou tempo. É filho do senador Domicio Barreto e Sra. Brigitte Barreto. Foi dia de muita festa.

• O casal Judith-Odilon Alexandre também esteve em festa comemorando 19 anos de feliz casamento. Judith é proprietária da boutique La Passerelle e Alexandre administrador do Country Clube. Os amigos fizeram aquela homenagem.

BARROCO

Nelson Barroco foi o 18º colocado no Vestibular de Engenharia, da Faculdade de Engenharia de Nova Iguaçu. Nelson que segue o exemplo do pai — é considerado "soldado padrão do Exército Brasileiro. Papai-coruja tá na dele.

CHAPISCO

Voltando aos velhos dias a casa Chapisco (boite) e sua co-irmã Chamarrita (churrascaria). Todas as noites "A noite do canto livre", com músicas ao vivo de Chico Buarque, Tom-Jobim, Joca e outros, com o tremendo som ecodinâmico. Aquela curtidão. Para os que não conhecem, Chamarrita e Chapisco ficam ao lado da catedral de Nova Iguaçu, na travessa Mariano de Moura. Para reservas: telefone 2316. Vale Jr.

Viajou quarta-feira última com destino ao exterior, o industrial Francisco Cardoso Paulino onde fará contrato para exportação das bebidas Cardoso de Gouveia.

LEGISLATIVO IGUAQUANO

HUGO COSTA

O Legislativo Iguaquano reabriu no dia 1º, os seus trabalhos, para dar cumprimento ao 1º período do presente exercício 4º desta Legislatura. Espera-se que debates fervorosos venham a surgir, pois, em 15 de novembro do corrente ano, serão realizadas as novas eleições para Vereadores e Prefeito.

Será neste final de período, que os vereadores darão tudo de si, como se fosse uma prestação de contas aqueles que os conduziram à esta Casa Legislativa, através de seus votos. Projetos, requerimentos e indicações, serão apresentados, numa demonstração do interesse para com o Município.

As 14 horas, precisamente, o Sr. Presidente Vereador Luiz Carlos Freitas, deu por instalada a reunião. Feita a chamada, responderam "presente", todos os demais Vereadores, num total de vinte. Lido o expediente que se encontrava sobre a Mesa. Pela ordem de inscrição no Livro, ocupou a Tribuna o Vereador José Naim Fares, que agradeceu aos seus colegas de bancada, a indicação de seu nome para lider da mesma. A seguir, vários oradores se fizeram ouvir, entre eles os Vereadores Naim André, José Rosa Cigolo, Osvaldo Lima, Percy Batista Crispim, e Humberto dos Santos, tecendo comentários sobre diversos assuntos atinentes ao Município e à sua administração. Outra matéria de importância apresentada à Mesa, foi o requerimento de n. 2-72, do Vereador Naim André, que solicita ao Sr. Prefeito Municipal, informes relativos a cobrança da taxa de água, aos municípios iguaquanos.

Alega o Vereador que dois órgãos, completamente distintos, a SANERJ (SUCESA) e a própria Prefeitura Municipal, cobram a taxa pelo fornecimento do precioso líquido, desejando o edil saber à quem compete a cobrança da importância referente ao consumo d'água.

Outros Vereadores, também ocuparam a Tribuna para se manifestarem a respeito. O Vereador Percy Batista Crispim, perguntava, da Tribuna, qual o motivo de se pagar a taxa d'água à SANERJ (SUCESA), cujo órgão funciona em Caxias, quando o manancial, as redes de distribuição e a própria água, são do nosso Município.

Lembrou o convênio que fora feito, em 1960, que, os outros administradores, não tinham posto em prática o que tratava o mesmo. Estranha que so agora, o Sr. Chefe deste Executivo, o tenha colocado em funcionamento, mas, esquecendo de determinar ao setor d'água da Prefeitura, que assim não procedesse.

Outros debates acirrados surgirão. Aguardemos, pois.

Volta Aos Outros Tempos?...

Moradores da Rua Governador Portela, trecho próximo às Casas Sendas, há mais de duas semanas estão reclamando com a Prefeitura sobre um vazamento em frente ao referido supermercado. Das Casas Sendas, o Gerente diz que não tem obrigação nenhuma, que o responsável é a Prefeitura.

Quando alguém telefona para a Repartição competente — Água e Esgoto — o encarregado da seção diz que é com os Serviços Públicos, se telefonam para os S.P. dizem que é com a Garagem, e assim por diante. Acreditamos que esse tempo já passou, e que o contribuinte além de suportar a poeira do mesmo local agora tem que se sujeitar com o mau cheiro. Seria bom lembrar que quando jornais da Guanabara arriam o sarrafo em Nova Iguaçu, todos acham que é injusta e desconhecimento dos fatos. Com a palavra quem de direito...

Bambaia Aniversaria

A Associação dos Cronistas Esportivos de Nova Iguaçu estará em festa amanhã, quando toda sua diretoria e associados, prestarão uma justa e significativa homenagem ao Presidente da Entidade Joaquim dos Santos Oliveira (Bambaia), pelo transcurso de mais uma aniversário. Em toda a sua carreira de desportista, nunca mediu esforços em benefício do esporte procurando sempre elevar bem alto o nome de Nova Iguaçu, nos quatro cantos do País. Os Acenianos, sente-se enaltecidos por esta data, e não faltarão à sua residência, onde junto aos seus antes queridos, estarão compartilhando de toda sua alegria.

ROTARY

Em reunião festiva, realizada na quinta-feira, o Rotary Club de Nova Iguaçu — Leste, homenageou a colônia turca, com uma palestra do professor Ovídio Gouveia da Cunha que, discorreu sobre a sua recente viagem à Turquia. O Embaixador e Consul daquele país se fez presente, para receber as honrarias dos Iguaquanos.

MOTORISTAS

"Atenção motoristas. Meus pupillos estão nas ruas e muito cuidado com eles" — é o apelo de centenas de professoras primárias da Baixada. É o sorriso inocente das crianças que voltam às aulas, nos diversos estabelecimentos de ensino estadual, municipal e particulares. As professoras também estão sorridentes e muito dispostas a dar de si em benefício do Brasil. As professoras Ana Maria Gamal da Silva, Margarida de Lima Pereira, Geni Caldas da Silva e Priscila Gimenez Bouças, esta eficiente diretora, do GE Presidente Kennedy, simbolizam a dedicação ao ensino, uma constante dos mestras da Baixada.

DESFILE DE CARTEIROS

Para fazer parte da comemoração do oitavo aniversário da Revolução, a Empresa Brasileira de Telegrafos vai realizar na rua Mal. Floriano, um desfile de carteiros — segundo informações do gerente local, Alaci da Costa Salles. Informa, ainda, a agência Iguaçuana que brevemente será instalado o Serviço de Telex, para melhor atendimento à oitava cidade do Brasil.

AFRANIO DINAMISA CURSOS

O Colégio Afrânio Peixoto — que no ano passado completou 25 anos de existência — está dinamizando seu funcionamento, com várias reformas e aumento de cursos. Os alunos do primário estão satisfeitos com as novas salas e os mais adiantados com as amplas possibilidades e facilidades de estudo com a inclusão, entre os diversos cursos já mantidos, de Direito, Letras, Comunicação e Ciências Bio-Psicológicas em convênio com o Curso Hélio Alonso.

Os interessados poderão se dirigir ao Colégio Afrânio Peixoto ou à Av. Amaral Peixoto, 628. Ou, mais cômodo, pelo telefone 2555.

Rodoviários Escolhem Candidato

Trinta presidentes de Sindicatos de todo o Brasil estarão reunidos, no próximo dia 9, em Nova Iguaçu quando, na sede social do Sindicato dos Rodoviários, irão indicar o nome do presidente Omar José Gomes, do Sindicato de Nova Iguaçu, como candidato único da Federação, na eleição do dia 11 próximo.

O encontro está programado com solenidades sociais que incluem um churrasco, uma partida de futebol de salão e, finalmente, às 21 horas o encontro dos representantes dos sindicatos, que irão conhecer a obra do Sindicato dos Rodoviários de Nova Iguaçu, no bairro da Prata.

Loterias Ajudam Educação

A maior cota de participação nas Loterias (Federal e Esportiva) coube ao Fundo Nacional de Desenvolvimento que recebeu Cr\$ 174.291.815,00, em 1971, da Loteria Esportiva e mais Cr\$ 3.106.694,05, da Loteria Federal. A Legião Brasileira de Assistência recebeu das duas loterias pouco mais de Cr\$ 100 milhões, enquanto o Fundo Nacional de Saúde Cr\$ 7 milhões e o Especial de Alimentação Escolar Cr\$... 776.673,51.

Os recursos distribuídos pela Caixa Econômica Federal, produto das loterias, somaram, em 1971, pouco mais de trezentos milhões de cruzelros.

Anuncie no

UN LANCAMENTO DA REVISTA IGUAÇU NEWS
JORNAL DE HOJE
O SEMANÁRIO MAIS ATUALIZADO

INDEPENDÊNCIA



Country Assina Escritura e é Dono de Suas Terras

Quatro ou cinco mil cruzelros é o valor real de uma Título Patrimonial do Nova Iguaçu Country agora, depois da assinatura, sábado último, da escritura definitiva do posse de seu terreno. A solenidade, realizada durante um almoço, contou com a presença de toda a diretoria e do senador Domicio Barreto. Mas para que o NICC chegasse àquele momento histórico, os associados esperaram doze longos anos.

Embora várias diretorias houvessem tentado conseguir a assinatura do documento definitivo, esta, presidida pelo Dr. Hermes Bassalo Antunes, conseguiu, em pouco tempo, chegar a bom termo, "não que houvesse má vontade por parte do senador". Cada diretoria que tomava posse trazia a esperança de conseguir o evento, sem que chegassem a efetivar a escritura.

SETE MESES

A atual diretoria foi mais feliz. Ou mais objetiva. Tanto que, em apenas sete meses e contando com a ajuda do quadro social e de todos os que a compõem, conseguiu saldar o débito legalizando a situação dos terrenos ocupados pelo nosso mais sofisticado clube.

Na tarde de sábado último, um almoço serviu de cortina para a assinatura da escritura, tendo comparecido o senador Domicio Gondim Barreto, acompanhado de sua esposa, a Sra. Brigitte Barreto e de seus filhos. O senador foi o primeiro proprietário e presidente do Country Clube, para os que não se recordam.

SEGUROS GERAIS



Lourdes de Almeida



Tel. 2380

ASSINATURA

A solenidade estiveram presentes, entre outros, além do presidente Hermes Bassalo e sua esposa, a Sra. Lais da Silva Antunes; Waller Borghi; Alice Borghi; Odilon Alexandre-Judith Alves da Silva; Moamed Ali-Caki-Nádia Caki; Hilton Neves; José Froes Machado; vários associados e diretores.

Logo após o almoço o Dr. Pedro Paulo Alvim procedeu a leitura da escritura, lavrada no livro 260, de Compra e Venda, às folhas 93v à 98v, declarando ter a área total 32.360 metros quadrados, que passariam a pertencer totalmente ao Nova Iguaçu Country Club. Assinada a escritura — com emoção de todos — o senador Domicio Barreto recebeu uma placa de prata em reconhecimento da direção e associados. Recebeu, ainda, o senador, um cheque de Cr\$ 25.320,00 referentes à última parcela. As outras diretorias haviam efetuado pagamento num montante de 31 mil cruzelros.

REALIDADE

O senador Domicio Barreto lembrou que não poderia deixar de destacar o trabalho do

grande batalhador Dr. Altamiro da Silva Alarcão, que exerceu até dezembro o cargo de tesoureiro e aos associados que depositaram confiança na diretoria que tem a frente o Dr. Hermes Bassalo Antunes.

O presidente, em rápidas palavras, destacou o trabalho de toda a diretoria "quando o trabalho da equipe foi indispensável para que pudessemos chegar a este resultado". Enfatizou que a assinatura da escritura "era o sonho de ontem, hoje tornado realidade, dando ao NICC, de fato, aquilo que já lhe pertencia de direito". Acrescentou: "Com esta assinatura, os títulos de sócios proprietários passaram a ter um valor real de 4 a 5 mil cruzelros. Ganham os associados, ganhou o clube porque antes os títulos tinham valor empírico. Só papel".

E finalizou: "Hoje o terreno é do clube, que poderá iniciar, sem medo, qualquer reforma em suas edificações. E não poderia, como presidente, deixar de destacar o papel relevante de toda a diretoria e do senador Domicio Barreto que, em momento algum se negou a assinar a liberdade e independência do Country".

CÂMARA INICIA PERÍODO DEBATENDO CASO DA ÁGUA

Ao contrário de suas co-irmãs de São João de Meriti e de São Gonçalo, a Câmara Municipal de Nova Iguaçu reabriu tranqüilamente seus trabalhos do atual período legislativo, tendo como ponto de maior interesse o problema da cobrança da taxa d'água pela Sucsua (atual Sanerj) e pela Prefeitura, em bi-tributação ou — em termos mais legais — em tributação «bis-in-idem».

O presidente Luis Carlos de Freitas destacou a responsabilidade de cada um dos vereadores, logo após a chamada que deu como presentes todos os edis iguaçuanos. Usaram da palavra os vereadores Naim André — agradecendo a confiança de seus pares que o escolheram como líder da oposição; José Rosa Cigolo. Oswaldo Lima, Percy Batista Crispim e Humberto dos Santos que teceram comentários sobre problemas municipais.

O vereador Naim André discorreu longamente sobre o problema da cobrança da taxa d'água, embora tenha demonstrado certo alheamento quanto a toda a questão em si, desinformação esta — segundo observadores — por falta de maior divulgação da Sucsua quanto à cobrança ora efetuada. Destacou aquele vereador que considera absurdo a Agência da companhia estadual ser em Duque de Caxais, quando os mananciais d'água se situam em Nova Iguaçu. Tudo faz crer os debates em torno do assunto não terminem na primeira seção.

PREFEITURA MUNICIPAL DE NOVA IGUAÇU GABINETE DO PREFEITO

Nota Oficial

Os munícipes iguaçuanos, no início desta semana, foram surpreendidos com a cobrança da taxa de água, pelo órgão denominado Sanerj.

Tal cobrança, surpreendeu a tantos quantos receberam a notificação, uma vez que ninguém sabe qual o critério adotado pelo referido órgão para se basear determinada importância a cada proprietário, tendo em vista que aquela superintendência não dispõe de aparelhagem de medição da água consumida.

O prefeito municipal Dr. Bolívar Gomes de Assumpção, muito embora queira se manter afastado das discussões até que receba resposta de solicitações feitas ao governo do Estado, está ansioso em defender os interesses dos munícipes, prova do que dizemos, é que no início deste ano, enviou ao Dr. Eduardo Matoso Faquer, superintendente geral da Sanerj, ofício solicitando revisão do convênio, por considerá-lo ultrapassado vencido que foi no tempo e no espaço, a tal ponto que em sua cláusula segunda prevê um investimento da ordem de Cr\$ 863.500,00 nas obras a serem realizadas em nosso território.

PREFEITO REIVINDICA

Em suas reivindicações o chefe do executivo municipal solicita no mesmo ofício: a) participação de 20% da arrecadação da Sanerj, em Nova Iguaçu, levando-se em conta que a tarifa a ser cobrada é muitas vezes superior atualmente cobrada pela P.M.N.I. b) tendo em vista a grande desproporção entre a taxa atual e a tarifa proposta, durante o ano de implantação dos serviços (1972), somente seja cobrado 50% do total da tarifa. c) para que os usuários dos serviços fiquem liberados da forma administrativamente coercitiva, para pagamento dos impostos municipais, só ocorreria a ligação efetiva da água e, o seu regular fornecimento, quando o respectivo usuário comprovasse o pagamento do imposto correspondente.

CÂMARA AUTORIZA DENÚNCIA

Pela deliberação 168-68, logo em data posterior ao convênio firmado, a Câmara Municipal criou o D.A.E. (Departamento de Águas e Esgotos) e seu artigo 19 diz textualmente: fica o prefeito municipal autorizado a denunciar convênio celebrado com o Estado do Rio de Janeiro, referentemente ao abastecimento d'água de Nova Iguaçu, de modo a que, no mais curto espaço de tempo os serviços revertam a plena exploração do município.

Vai daí, medidas urgentes devem ser tomadas neste sentido, para salvaguardar os interesses dos que aqui vivem.

Políticos Estranham

Embora tenha conseguido maioria tranqüila na eleição do Diretório Regional da ARENA fluminense, o governador Raimundo Padilha desgostou certos grupos, causando estranheza aos observadores a não inclusão de nomes considerados importantes na formação política do partido. Poucos conseguem entender os motivos da exclusão do deputado federal José Haddad, — 37 mil votos na Baixada — e de Cordolino Ambrósio, uma das reservas morais da política fluminense.

Os observadores políticos fluminenses chamam a atenção para o fato de que o governador Raimundo Padilha portou-se com grande sensibilidade contestando todas as áreas do partido. Dos trinta integrantes do futuro diretório, vinte são nitidamente solitários em termos políticos, com o sr. Raimundo Padilha. Os experts em política garantem que a mesma acuidade deverá ser empregada pelo Governador na formação da Comissão Executiva partidária.

Alguns observadores apontam como motivo para a exclusão do Suplente de Senador, Cordolino Ambrósio a votação pouco expressiva do partido situacionista, em Petrópolis nas últimas eleições. A maioria, no entanto, estranha o fato do Governador ter deixado de lado um homem que foi prefeito de Petrópolis — onde Padilha é eleitor —, deputado estadual por quatro vezes consecutivas; presidente da Assembleia também por quatro vezes; suplente de senador; ex-diretor da Caixa Econômica do Estado. Da mesma forma os observadores estranham a ausência do Sr. José Haddad, mais votado da Baixada, e que, apesar de ser pertencente ao Diretório Municipal de Nova Iguaçu, poderia renunciar a este encargo. Nomes muito menos expressivos — atestam os observadores — figuram no novo Diretório, inexplicavelmente.

Casa de Bebidas Nova Iguaçu Ltda.

O MAIOR REVENDEDOR DE BEBIDAS DA BAIXADA — AGUARDENTES DAS MELHORES PROCEDÊNCIAS — SUCOS DE TODAS AS MARCAS — ÁGUA MINERAL DAS MAIS FAMOSAS — WHISKYS DE AFAMADAS MARCAS E AS MELHORES BEBIDAS DO PAÍS, VOCÊ ENCONTRA NA

Casa de Bebidas Nova Iguaçu Ltda.

RUA TABELIÃO MURILO COSTA, 6 — TEL: 2742. — NOVA IGUAÇU

Se és pequeno, alegra-te, porque a tua pequenez de contraste a muitos outros no universo; porque essa pequenez constitui a razão essencial de tua grandeza; porque, para que os outros fossem grandes, necessitaram que tu fosses pequeno. O mesmo acontece com a montanha, que, para elevar-se, necessita alçar-se entre colinas e lombadas.

Se és grande, alegra-te, porque o invisível se manifesta em tua pessoa de modo mais excelente; porque és uma obra-prima do Grande Arquiteto do Universo.

Se tens saúde, alegra-te porque em ti as forças da natureza depuseram a força e a harmonia.

Se és enfermo, alegra-te, porque lutam em teu organismo forças contrárias, buscando um resultado belo; porque em ti ensaia esse divino alquimista que se chama Dor.

Se és rico, alegra-te, por toda a força que o destino haja posto em tuas mãos, para que não esbanjes.

Se és pobre, alegra-te, porque tuas asas serão mais ligeiras, porque a vida te prenderá menos, porque Deus estará mais diretamente contigo que com o rico, realizando o amável prodígio do pão cotidiano...

Alegra-te, se amas, porque és mais semelhante a Deus que os outros. z

Alegra-te, se és amado, porque existe neste acontecimento uma predestinação maravilhosa.

Alegra-te, se és pequeno; alegra-te, se és grande; alegra-te, se tens saúde; alegra-te, se estás enfermo; alegra-se, se és rico; alegra-te, se és pobre; alegra-te, se te amam; se amas, alegra-te, alegra-te sempre, sempre sempre...

Rosa dos Sete Ventos

ARTHUR BARROCO

SABEDORIA BARROQUIANA

* A vaidade humana é como a barba; por mais que a gente se barbeie, cresce sempre...

* Os rapazes procuram a mulher dos seus sonhos; as moças, o homem das suas realidades...

* Em algumas salas de espera de alguns médicos, os pacientes transformam-se em impacientes...

* Os cabelos e as ilusões são iguais; quando vão, nunca mais voltam...

* Ambição é como a panela de sopa; quando se entorna, apaga o lume...

* Para a maioria das criaturas, viver é apenas uma função orgânica...

* Um erro da gramática: ser feminina a palavra pontualidade...

* Quando nasce um homem, felicita-se a mãe; quando casa, felicita-se a noiva; quando morre... a viúva cobra o seguro...

* Tal e qual as mulheres, as plantas venenosas são as mais formosas...

* Se ninguém está contente com a sua sorte o que fará com a sua desgraça...

* Para elogiar vamos a pé; para desacreditar tomamos um táxi...

* Muitos parecem o que não são, por não parecerem o que são...

* Os pratos velhos não travam conhecimento com os convidados...

* Que resta dos grandes homens? Pouca terra e alguns ossos...

TROVAS BARROQUIANAS

Filho de pobre é moleque.

Filho de rico é garoto.

A viúva pobre é bucho.

A viúva rica é broto.

Pobre come de marmitta.

Rico come de colher.

Rico casa e tem senhora.

Pobre casa e tem mulher...

Ponta de cigarro é guimba

Tosse crônica é bronquite,

O pobre tem nó na tripa

E o rico... apendicite.

LABRE-RJ

Com a presença de quase duas dezenas de radioamadores, reuniu-se, semana última, o Conselho Deliberativo da LABRE-RJ Liga de Amadores Brasileiros de Rádio Emissão. Presidiu a reunião PY1-DCJ, Juvenal Marcelino de Carvalho, de Nova Iguaçu. O presidente Luiz Amorim expôs vários problemas da entidade, um dos quais — o mais crucial — se refere à cobrança das mensalidades, a maioria em atraso. Lembrou que este atraso é decorrência natural da situação por que passava a LABRE-RJ mas que agora, quando a meta principal é a sede própria, todos deveriam unir esforços para — dando um voto de confiança na atual administração — apoiar, com sua presença e pagamentos em dia, os passos que se tem tomado. PY1-DML, Geraldo Spolior, secretário, destacou também os trabalhos que se vêm realizando, junto a entidades governamentais, no sentido de encontrar-se a fórmula para a sede própria.

Outro assunto aprovado na reunião do CD foi a redução da jóia para Cr\$ 50,00. (Eram Cr\$ 120,00). Novos associados poderão engrossar as fileiras de radioamadores fluminenses, tornando possível com uma união efetiva, atingir as metas traçadas e, ao mesmo tempo, proporcionar ao associado uma atividade social tão saudável para a boa vivência de todos os "macanudos". O que sentimos — e podemos atestar — é que a diretoria da LABRE-RJ está imbuida dos mais elevados propósitos, dedicando-se muito no cumprimento do dever. Exemplo disto são os QTC's dos sábados (14 horas — 7.050 khs) que não eram realizados há muito tempo. Agora o são, religiosamente. Uma coisa é certa: Somente a união de todos, e confiança, poderá reerguer a LABRE-RJ

QRA-QTH

Começam a circular rumores da edição de um novo QRA-QTH, atualizado. A tarefa é imensa e — podemos adiantar

Radiomadorismo

Micro Ondas

— não vale a pena programar nada pois apenas um "macanudo" tem — após muito trabalho, ainda não concluído — uma relação efetivamente atualizada. O trabalho tem sido feito na Labre e no Dentel. O empreendimento é grande e deve cuidar dele quem realmente está por dentro do assunto. Caso contrário vai sair "munhecada" e depois a bronca vai ser livre pela faixa. Edição de QRA-QTH é faca de dois gumes. Cuidado. Como "barata viva não entra em galinheiro", "macaco velho também não mete a mão em cumbuca".

80 METROS

Por falar em "barata viva", quem anda muito ativo nos 80 metros é PY1-DJC, Afonso, de Heliópolis. O macanudo depois que II Brito (PY1-SS) colocou o tanque final de seu TX nos 80, passou a fazer QSO's constantes nos 3,6 MHz. Constantes a "espadas" (hi... hi...). Os 80 metros, aliás, deve merecer dos radioamadores, classe A e B, toda a atenção pois lá é a escola dos "meninos" e "meninas" da Classe C. Aquela "confia" dos 40 não deve, de jeito e maneira, passar para os 80 metros. Os macanudos da classe C, esperam de cada radioamador mais antigo, uma palavra de entusiasmo e uma lição, principalmente em se tratando de operar uma estação. Alguns deles, por sinal, já estão dando lições em muito radioamador mais antigo. Quem duvidar, que coruja.

PATRULHA

Comemorando seu terceiro aniversário, a Patrulha da Madrugada, plantão diário das 22 às 24 horas nos 7,056 KHz, vai realizar uma concentração em São Paulo, na Chácara Colúmbia, na Estrada Vergueiro 3.490, em Oscar Rudge, São Bernardo do Campo. Será no dia 18 de março próximo, esperando-se a presença de todos os participantes da PM e outros convidados. Ainda não está certo, mas dois ônibus especiais deverão sair da Guanabara. Neste sentido, quem sentido, quem estiver interessado deverá procurar o Expediente, PY1-NFD, nas Lojas Nocar ou "coruja" a PM, diariamente. A "Rede Brasileira de Emergência", como é conhecida a Patrulha, presta um relevante serviço de Utilidade Pública. Relevante e muito organizado.

ANIVERSÁRIO & OUTRAS

QUEM aniversariou domingo último e recebeu amigos foi Juvenal Marcelino de Carvalho. Já no sábado, na reunião do Conselho da LABRE, foi parabenizado pelos macanudos niteroienses, friburguenses que estavam por lá. No domingo, seu QTH encheu-se de amigos, destacando-se PY1-DPM (o mais distante), Helcio, de Campos. Dona Wilma, seu cristal, ofereceu, além da grande simpatia, aqueles salgadinhos e Juvenal, além do sorriso constante, o bom uísque importado. A festa terminou com a Rodada nos 40 metros.

Visitamos o shack de PY1-DUB, Alcides, da Ilha do Governador, recentemente saído de uma desidratção. O equipamento do macanudo é uma beleza; conjunto da Heatkit. Macanudo paca. Outro que visitamos, mas não encontramos no QTH: Nascimento, PY1-CMA, também da Ilha. Esta semana não estivemos ativos nas altas frequências. Mas no próxima semana vamos mostrar os macanudos que operam ativamente por lá.

FARMACIA NOTÁVEL LTDA,

Farmácia e Perfumaria

Direção: René da Silva

Breve:

Laboratório de Análise Dr. Hélio Souza Lima

Avenida Roberto Silveira, 618 — Nova Iguaçu — RJ

VISITE
NOVA IGUAÇU
E LEVE O
JORNAL DE HOJE

FLUMITUR: Hotéis Devem Melhorar

A Companhia de Turismo do Estado do Rio FLUMITUR, numa prévia para a realização da I Convenção dos Investidores de Turismo — CITERJ — reuniu os dirigentes de empresas visando a mobilização de todos os setores de economia, para que possa atender à crescente expansão do setor de turismo, representado por um fluxo acérra de um milhão de pessoas por ano.

— O que pretendemos, dizem os diretores da FLUMITUR, é melhorar as condições turísticas dos hotéis, oferecendo cursos de treinamento para pessoal especializado, com financiamentos para incentivos, capital de giro e equipamento. O Governo do Estado do Rio, está disposto a se colocar ao lado dos empresários, e só queremos projetos concretos e investidores arrojados.

A primeira CITERJ, que está marcada para a próxima segunda-feira a partir de 10 horas, no prédio do SENAC, em Niterói, levando em conta o potencial turístico fluminense, quer criar e desenvolver uma consciência turística no empresário, que poderá melhor aproveitar as opções no Imposto de Renda, aplicando suas parcelas em projetos no Estado do Rio.

A CITERJ, será o primeiro grande fóro para os debates de problemas turísticos do Estado do Rio de Janeiro.

REDE HOTELEIRA

Um milhão de turistas, visitou o Estado do Rio em 1971, utilizando-se de 430 hotéis, dos quais apenas sete são de primeira categoria e 90 por cento de terceira categoria.

— Essa situação não pode continuar — enfatiza a FLUMITUR — sob pena de saturar o mercado com um atendimento que não corresponde à sua expansão natural.

Segundo dados colhidos pela Companhia, a hotelaria fluminense, tem uma oferta de 10 mil unidades habitacionais, para um fluxo médio mensal estimado em cerca de 80 mil hóspedes; o Setor não se expandiu, satisfatoriamente, no período de 69-71.

Para melhor participação no panorama turístico do país favorecendo a expansão de pequenas e médias empresas, aumento de níveis de renda interna local, o Estado do Rio precisa de mais de 20 mil leitos, em excelentes condições.

«Só assim» — concluíram os diretores da FLUMITUR — se poderá estabelecer uma política de turismo capaz de atender, também, ao mercado externo, especialmente ao da fronteira, representado pelas correntes turísticas que partem de Buenos Aires e Montevideu.

Vestibular de Pedagogia

Faculdade de Filosofia de Nova Iguaçu
Inscrições Abertas à Rua Afrânio Peixoto, 99
Telefone: 2571 Nova Iguaçu

Curtição Caxiense

A. MERITELLO

FALTA D'ÁGUA

Enquanto a SANERJ não construir uma nova adutora, o abastecimento de água em Duque de Caxias continuará deficiente, embora haja bastante água nos reservatórios no Vale do Ipê. Somente para a colocação de novas canalizações, serão necessários mais de quatro milhões e duzentos mil cruzeiros, declarou a JORNAL DE HOJE o Dr. Jutaro Suzuki, Engenheiro-Chefe daquela empresa pública na Baixada.

GINKANA DO FLÁVIO

O povo de nossa cidade que vibrava com José Paulo Apolipse, José Mauro de Freitas, Cesar Roberto Bezerra, Nilton de Souza Pires, Leonis Machado, Antônio Carlos Sá Rêgo, Geraldo de Almeida, Paulo Peçanha, Fernando Pires e Ernane, quando os mesmos apresentavam-se aos domingos no Programa Flávio Cavalcanti, participando da Ginkana «Minha Turma é da Pesada», está triste, pois o juri não sabia contar do Costinha. Pelo muito que vocês fizeram em prol da divulgação real de nossa cidade, para milhões de patricios, enquanto alguns locutores de determinados programas de rádio apenas exploraram as nossas mazelas sociais, o nosso muito obrigado.



Milhares de alunos dos Colégios Castelo Branco, Ana Maria Gomes, Supletivo e do Grupo Escolar Duque de Caxias já retornaram as aulas e o sinal da Nilo Peçanha não foi consertado.

PISTA ABERTA

Um rapaz de 16 anos e um vendedor ambulante da RICO foram algumas das vítimas de atropelamentos na semana passada na pista de corrida Nilo Peçanha, no Parque Lafaiete, por continuar a não funcionar os sinais de trânsito.

Sidney Nunes de Carvalho, que trabalhava na Viação Santo Antônio, está internado no Hospital Getúlio Vargas enquanto o Sr. Joaquim Paulino, vendedor ambulante da RICO, atropelado no sábado por uma Variante, que o gerente da empresa saiu atrás na Kombi, afim de alcançá-la, não o conseguindo face a grande velocidade que desenvolvia o volante do carro cor gelo, vai ficar durante muito tempo sem vender sorvetes. As aulas já iniciaram e os moradores perguntam: «O que o DETRAN fará para acabar com as corridas e os sinais?»

MERECEM SOLUÇÕES

Fase as últimas chuvas surtiu uma tremenda cratera no

meio da rua Barão de Triunfo, próximo a Rua Assunção. A demo- ra de ônibus que servem os

EUCLIDES GONÇALVES MACHADO

LICENCIAMENTO DE VEÍCULOS — DECLARAÇÕES DE IMPOSTO DE RENDA — SERVIÇOS DE DESPACHANTE EM GERAL

Escritório:

RUA CONDE DE PORTO ALEGRE, 47 — Sobrado

Tel. 2093 — DUQUE DE CAXIAS — RJ

baixos do Parque Fluminense e adjacências. • A sujeira da rua Comte. Amaral, Peixoto, onde os comerciantes da feirinha jogam lixo a vontade.

CENTER CLUBE

Com a presença de autoridades e dezenas de sócios, a nova Diretoria do Center Clube de Duque de Caxias, fez entrega na quarta-feira de títulos de sócios proprietários a várias autoridades, dentre as quais o Engenheiro Jutaro Suzuki, vereador Francisco Estácio da Carmo, Comte. do 6º Batalhão, Dr. Osvaldo Raimundo. O Center Clube de Caxias, que até o dia 8 de janeiro era administrado por um consórcio construtor, passou a ter uma diretoria constituída dos seguintes sócios: Fernando Felizola — presidente; Antonio Monteiro Lopes (Joel) — vice; Giovan Figueiredo — Diretor-Financeiro; José Nunes Hora — Dir. de Patrimônio; Plauto Pereira — Secretário Geral; Amaury Miranda — Diretor Social e Dr. Manoel Carolino de Oliveira — Depto. Jurídico.

Após a entrega dos títulos e do coquetel, os Diretores e demais associados homenagearam o advogado Carolino de Oliveira, pelo sua data natalícia.

PICO ACONCAGUA

Retornou da Argentina o jovem Natanael do Grupo de Excursionista Duque de Caxias, após escalar juntamente com o venezuelano Carlos Galan, o mais alto ponto das Américas — o Aconcagua de 6.959 metros de altitude. Na, como é mais conhecido, deverá seguir para Europa, nos próximos meses para escalar os alpes suíços.

PARABÉNS PARA VOCÊ

Ivã Aparecida Ribeiro Pereira e Ten. Cel. Zenaide Cordeiro Dias, que aniversariaram dia 1º; Profa. Neide do Carmo e Francisco Miller — Dia 2; Luzardo da Silva; 4; Inezita Neves e Altamir Gonçalves Gregoria — 5; Virginia Augusto Cardozo — 8; Terezinha Galvão Batista — 9; Iara Maria M. Guimarães, Antônio Cardoso Ramada e Maria José Schettine — 10 e Cosme da Silva Sobrinho, dia 11, todos sócios da Associação Espírita Cairbar Schutel. • Nadia Maria de Souza Lima — 3; Oriando José Chagas e Francisco Pinheiro Filho — 6º Armário Rodrigues Campos dia 12, alunos do Curso Dinâmico. • Do Lions Clube de Duque de Caxias aniversariou o menino Silvenir, filho do CL Santos Lemos e da jornalista Cinéia de Folha da Cidade, no dia 28. Nelson José filho do Ely Guimarães — dia 7, Sônia Regina, filha do CL. Nelson Zamoura, casal Magaly-Lauro e Norma — Tuninho no dia 8 e no dia 9 o CL. Reonido e Romilda. São os seguintes os alunos aniversariantes do Curso OK: Maria Neide G. de Araújo — e; no dia 3 — Marcelo Alberto Coutinho e Nilson Ribeiro da Silva; Matildes Penhalves — 7; dia 4 — Eliane Cherut Oliveira; Claudionor Pacifico de Souza — 9; Leny Soares da Silva e Maria da Graça Veloso 13 e dia 13 — Luiz Alberto Linhares e Maria Furtosa de Jesus. • Adriana aniversariou dia 28 e seu irmão Anderson dia 2, acontecimento comemorado pelos seus pais Alair e Batista em sua residência no Edifício Rei.

• Antônio Martins do O Municipal estreou no terça-feira na Rádio Difusora de Duque de Caxias o seu programa "MPB Dentro da Noite".

• UMEDEC promove no próximo dia 26 uma excursão ao Parque Nacional de Teresópolis, visando angariar fundos para as obras de remodelação de sua sede própria na Av. Paulista.

• Bem bolado o folheto que está sendo distribuído pelo Curso Dinâmico, dirigido pelos jovens Antonio Lafaiete e Nel Bruno Koschok.

• O Conjunto Brasil Show se apresenta amanhã, dia 5, no Oriental E.C., nos informo seu Diretor Social Milton Pereira de Souza.

• Diário Comercial publicou no dia 28 uma relação de 236 títulos protestados no Cartório do 2º Ofício, das quais consta nomes de grandes firmas comerciais e de gente bem.

• Aloisio Garcia, naquela modestia, que lhe é peculiar, declarando a este colunista que não merecia tal honraria — título de Comendador, da Legião de Honra Marechal Aondon.

• Está marcado para os próximos dias, a divulgação dos 900 contemplados com bolsas de estudo da Prefeitura Municipal, após rigorosa seleção dos 2.100 pedidos encaminhados a Comissão Municipal de Bolsas de Estudos.

• Fernanda e Idivarci já iniciaram a contagem regressiva para o seu casamento no dia 19 na Igreja Nossa Senhora de Fátima.

• Hoje, dia 4, Noite do Super Show com SABITLES no Itapemirim.

• Comte. Santos Afonso nos manda convidar para irmos ao Vale do Ipê.

• Edgar Dias Passos e Lauro Raimundo França que trabalharam no Chaparrol, estão agora no salão do Pósto Apollo XV.

• Falar com os Pampas agora não é problema, pois foi inaugurado esta semana, pelo Ministro Hygino Corsetti, o sistema DDD... na Região dos

Lagos. Enquanto isto nós continuamos a utilizar o DDD (Des- cança, Depois Disca) em Duque de Caxias.

• Marcus Pacheco de Carvalho, sobrinho da funcionária municipal Maria do Rosário e do casal Ismar Santos Vieira e Esmeralda Pacheco, foi um dos aprovados no último vestibular da Faculdade Nacional de Economia.

• Outro que passou no Vestibular foi o jornalista Lais Costa Velho — Direito da Gama Filho.

• Nosse Gente Miuda será o novo programa infantil juvenil da nossa ZYD-50 Rádio Difusora Duque de Caxias, dirigida pelo nosso confrade José Barros.

• A partir do mês de março, o pagamento dos servidores municipais será feito pela rede bancária da cidade. Os funcionários contratados continuarão a receber mensalmente na Tesouraria Municipal.

• Ex-combatentes e familiares lotaram quatro ônibus na excursão que promoveram no dia 27 a Itaipú. A Associação dos Ex-Combatentes da Baixada programou para março uma excursão a Aparecida do Norte.

• Felício e Lilliane felizes da vida com o nascimento de Isabelle.

• Henriquinho, filho do casal Rosa-Henrique festeja hoje seu primeiro aninho de vida.

• Dia 11 teremos no Itapemirim The Fevers em Noite do Havaí, com muita gente bonita de short e flores naturais de Petrópolis, nos convida o seu Diretor José Francelino.

• Luiz Santana, proprietário de uma rede de perucas do Estado da Guanabara, anunciando para os próximos dias a inauguração em nossa cidade da Veneza Perucas.

• Conjunto folclórico, integrado pelos nordestinos Zé do Ferro, Júlio, Maria Bonita e Zé Alves, tocando e cantando numa relojoaria da Presidente Vargas, para atrair atenção de fregueses.

• Heraldo Peçanha, homem de Relações Públicas e Publicidade, juntamente com o jornalista F. Castrinho, comandando a divulgação na última inauguração do Prefeito Carlos Marciano Medeiros no Engenho do Pôrto.

• Agora não precisamos mais irmos a GB para comprar passagens da Cometa e Itapemirim, pois Melchialdes Mariano — Manduca acaba de fundar em nossa cidade a Paratur — turismo e passagens em geral.

IARA ANIVERSARIA



Iara Guimarães (de blusa branca), juntamente com seu irmão Ely Guimarães e Eber Eduardo, quando da apresentação do "Cairbar Jornal" na última Semana de Cultura Espírita da AECS.

• Martins do Buffer Duque de Caxias vem sendo muito solicitado para os aniversários, casamentos e inaugurações.

• Banco Andrade Arnaud e Fôlha da Cidade promovem em abril um Curso de Marketing para o nosso empresariado.

• Uma completa fiscalização em nosso comércio e de estabelecimentos agrícolas e pecuários, além da promoção de uma campanha de vacinação em todo o município, está sendo anunciada pela Divisão de Saúde e Serviços Sociais da PMDC.

• Genesis P. Torres, Ayrton Campos, Felipe da Conceição Rodrigues e Antônio Misael Lustosa, é que estão a frente do novo curso pré-vestibular de Economia e Administração de Empresas no Colégio Duque de Caxias.

• Edna Moreira, funcionária do Hospital Infantil aniversariou dia 28 e Regina Elizabeth vai completar mais um verão dia 14.

• Fique sempre bem informado sobre o que acontece em sua cidade lendo todos os sábados JORNAL DE HOJE — o semanário mais atualizado.

• Correspondência para CURTIÇÃO CAXIENSE, rua Conde de Porto Alegre, 47 — sobrado — Duque de Caxias.

ANUNCIE NO

jornal de hoje



Momento em que o Sr. Almério A. Cavalcante, Conselheiro do PEBE falava aos leitores duquecaxienses sobre os planos e realizações do MTPS no campo social.

Conselheira do PEBE Anuncio:

180 Mil Bolsas de Estudos para Trabalhadores

Cento e oitenta mil e oitocentas e cinquenta bolsas de estudos, no valor total de 84 milhões, 253 mil e 965 cruzeiros, serão distribuídos pelo PEBE — Plano Especial de Bolsas de Estudos a mais de 2.500 sindicalizados este ano, informou o Sr. Almério André Cavalcante, Conselheiro daquele órgão, em palestra realizada no Lions Clube de Duque de Caxias.

O orador convidado pelo Lions duquecaxiense é Conselheiro do SESI-RJ, Assessor do Secretário do Ministro do Trabalho e já foi duas vezes Prefeito da cidade paraense de Vizeu. JORNAL DE HOJE vai publicar a partir da próxima edição, com exclusividade, o texto da palestra do Sr. Almério André Cavalcante.

Construtora Metalúrgica e Administradora Iguaçu Ltda.

JUNTA COMERCIAL DO ESTADO DO RIO DE JANEIRO

Certidão n. SRC200/72.

MANOEL PEREIRA GOMES, Secretário Geral da Junta Comercial do Estado do Rio de Janeiro, por nomeação e na forma da Lei.

CERTIFICA que revendo o arquivo do Registro do Comércio, a seu cargo, no período compreendido entre 28 de novembro de 1966 até a presente data, dêle consta arquivado nesta Junta Comercial sob o n. SA1487, em 29-2-1972, através do processo de n. 6204/72 da firma CONSTRUTORA METALÚRGICA IGUAÇU S/A., com sede à Rua dos Lirios n. 140, em Belford Roxo, Município de Nova Iguaçu, Estado do Rio de Janeiro, os documentos datados de 17-2-1972, que consta a transformação da sociedade de responsabilidade limitada Construtora Metalúrgica Administradora Iguaçu Ltda., em sociedade anônima com a denominação de Construtora Metalúrgica Iguaçu S/A., os seus estatutos sociais, bem como a eleição dos membros do Conselho Fiscal e da Diretoria ficando assim composta: Diretor Comercial Ramiro Fernandez Alvarino, Diretor Industrial Manuel Gimenez Martin, Diretor Técnico Iwan Sopinka, ficando vago os cargos de Diretor Presidente e de Diretor Administrativo, tendo a sociedade o capital de Cr\$ 200.000,00. — Eu, datilografei. Eu Alvaro, conferi.

O REFERIDO É VERDADE E DOU FÉ.

Niterói, 29 de fevereiro de 1972.

Manoel Pereira Gomes
Secretário Geral

CONSTRUTORA METALÚRGICA E ADMINISTRADORA IGUAÇU LIMITADA

CGC-MF — 30.819.585 — INSC. EST. — 35.077.816

ALTERAÇÃO DO CONTRATO SOCIAL DA CONSTRUTORA METALÚRGICA E ADMINISTRADORA IGUAÇU LIMITADA, COM AUMENTO DO CAPITAL SOCIAL, ADMISSÃO DE NOVOS SÓCIOS E CESSÃO DE QUOTAS, TRANSFORMAÇÃO EM SOCIEDADE ANÔNIMA E MUDANÇA DE DENOMINAÇÃO SOCIAL.

MANUEL GIMENEZ MARTIN, espanhol, casado industrial, natural da Espanha domiciliado em Nova Iguaçu, Estado do Rio de Janeiro, à Rua Nilo Peçanha, 560, sobrado, Nova Iguaçu, portador da Carteira de Identidade, Modelo 19 n. 1.910.242 e inscrito no CPF-MF sob o n. 115.005.307, IWAN SOPINKA, polonês, solteiro, industrial, natural da Polônia, residente e domiciliado em Nova Iguaçu, Estado do Rio de Janeiro, à Estrada Plínio Casado n. 2.460, quarto 2, Belford Roxo, portador da Carteira de Identidade, Modelo 19, n. 1.128.803 e inscrito no CPF-MF sob o n. 107.992.737 e RAMIRO FERNANDEZ ALVARINO, espanhol, casado, industrial, natural da Espanha, residente e domiciliado em Nova Iguaçu, Estado do Rio de Janeiro, à Av. Estrela Branca, 55, portador da Carteira de identidade, Modelo 19, n. 505.017, inscrito no CPF sob o n. 034.150.407, únicos sócios componentes da firma CONSTRUTORA METALÚRGICA E ADMINISTRADORA IGUAÇU LIMITADA, estabelecida na Cidade de Nova Iguaçu, Estado do Rio de Janeiro, à Rua Rocha Carvalho n. 1.330, sala 210, Belford Roxo, cujo Contrato Social foi registrado sob o n. S.Q. 17317-1, por despacho de 29-04-69 na Junta Comercial do Estado do Rio de Janeiro, resolvem de comum acordo e por unanimidade, por esta e na melhor forma de direito, proceder à presente Alteração Contratual, de acordo com as seguintes cláusulas e condições:

PRIMEIRA

De conformidade com a cláusula QUARTA do Contrato Social, o CAPITAL SOCIAL é de Cr\$. 30.000,00 (trinta mil cruzeiros), totalmente integralizado em moeda corrente do País, divididos em 30.000 (trinta mil) quotas de Cr\$ 1,00 (hum cruzeiro) cada uma, participando cada sócio, em partes iguais, no valor do referido Capital e resolvem os mesmos sócios aumentar o Capital Social para Cr\$ 200.000,00 (duzentos mil cruzeiros), dividido em 200.000 (duzentas mil) quotas, no valor de Cr\$ 1,00 (hum cruzeiro) cada uma, mediante a incorporação de parte dos lucros em suspenso e concomitantemente ceder e transferir parte do mesmo como cedido e transferido têm, para ALEXANDRINA CRISTIANA SOARES ALVARINO, portuguesa, casada, de prendas domésticas, natural de Portugal, residente e domiciliada na Av. Estrela Branca, 55, Belford Roxo, Município de Nova Iguaçu, Estado do Rio de Janeiro, portadora da Carteira de Identidade n. 1128804 do SRE e CPF n. 034.150.407, 1.666 (hum mil seiscentos e sessenta e seis) quotas totalizando Cr\$ 1.666,00 (hum mil seiscentos e sessenta e seis cruzeiros) para a OLENA SOPINKA, austríaca, solteira, maior, de prendas domésticas, natural da Áustria, residente e domiciliada

em Nova Iguaçu, na Av. Estrela Branca, 55, Belford Roxo, Estado do Rio de Janeiro, portadora da Carteira de Identidade n. 655.497 do SRE e CPF n. 509368758, 1.667 (hum mil seiscentos e sessenta e sete), quotas totalizando Cr\$ 1.667,00 (hum mil seiscentos e sessenta e sete cruzeiros); para MARIA GARCIA GARCIA DE GIMENEZ, espanhola, casada, do lar, natural da Espanha, residente e domiciliada em Nova Iguaçu na Rua Nilo Peçanha, 560, sobrado, Nova Iguaçu, Estado do Rio de Janeiro, portadora da Carteira de Identidade n. 2274057 do SRE e CPF n. 115.005.307, 1.167 (hum mil cento e sessenta e sete) quotas totalizando Cr\$ 1.167,00 (hum mil cento e sessenta e sete cruzeiros); e para JAVIER ECHEVERRIA GIMENEZ, espanhol, solteiro, técnico-mecânico, natural da Espanha, residente e domiciliado em Nova Iguaçu na Rua Nilo Peçanha, 560, Nova Iguaçu, Estado do Rio de Janeiro, portador da Carteira de Identidade n. 1.239.313 do SRE e CPF n. 247854587, 500 (quinhentas) quotas, totalizando Cr\$ 500,00 (quinhentos cruzeiros) ficando os mesmos admitidos na Sociedade, dando-se neste ato plena e geral quitação entre si e à Sociedade.

1.2 — Em consequência da Alteração, a Sociedade passa a ter o Capital Social no valor de Cr\$. . . 200.000,00 (duzentos mil cruzeiros) dividido em duzentas mil quotas, no valor de Cr\$ 1,00 (hum cruzeiro) cada uma, assim distribuído:

MANUEL GIMENEZ MARTIN, com 65.000 (sessenta e cinco mil) quotas, totalizando Cr\$ 65.000,00 (sessenta e cinco mil cruzeiros) IWAN SOPINKA, com 65.000 (sessenta e cinco mil) quotas, totalizando Cr\$ 65.000,00 (sessenta e cinco mil cruzeiros) RAMIRO FERNANDEZ ALVARINO, com 65.000 (sessenta e cinco mil) quotas, totalizando Cr\$ 65.000,00 (sessenta e cinco mil cruzeiros) MARIA GARCIA GARCIA GIMENEZ, com 1.167 (hum mil cento e sessenta e sete) quotas, totalizando Cr\$ 1.167,00 (hum mil cento e sessenta e sete cruzeiros) OLENA SOPINKA, com 1.667 (hum mil seiscentos e sessenta e sete) quotas totalizando Cr\$ 1.667,00 (hum mil seiscentos e sessenta e sete cruzeiros) ALEXANDRINA CRISTIANA SOARES ALVARINO, com 1.666 (hum mil seiscentos e sessenta e seis) quotas, totalizando Cr\$ 1.666,00 (hum mil seiscentos e sessenta e seis cruzeiros), JAVIER ECHEVERRIA GIMENEZ, com 500 (quinhentas) quotas, totalizando Cr\$ 500,00 (quinhentos cruzeiros), todos já qualificados.

SEGUNDA

A Sociedade encerra as atividades na Rua Rocha Carvalho, 1.330 sala 210, transferindo sua sede social para Rua dos Lirios 140, Belford Roxo, Município de Nova Iguaçu, Estado do Rio de Janeiro.

TERCEIRA

Resolvem os sócios MANUEL GIMENEZ MARTIN, IWAN SOPINKA, RAMIRO FERNANDEZ ALVARINO, MARIA GARCIA GARCIA DE GIMENEZ, OLENA SOPINKA, ALEXANDRINA CRISTIANA SOARES ALVARINO, JAVIER ECHEVERRIA GIMENEZ, de comum acordo, e na melhor forma de direito transformar a Sociedade em Sociedade Anônima, de conformidade com o Decreto-Lei n. 2.627, de 26-9-1940, passando a ter a denominação de CONSTRUTORA METALÚRGICA IGUAÇU S. A.

QUARTA

Cada quota do Capital Social da Sociedade por quota de responsabilidade limitada, do valor de Cr\$. . . 1,00 (hum cruzeiro) passará a corresponder, na sociedade anônima, a uma ação, de igual valor, ordinária ou preferencial, esta sem direito a voto, à escolha dos sócios, observado o limite máximo fixado pelo artigo 99, parágrafo único, do referido Decreto-Lei n. 2.627/40 e que se revestirá sob a forma nominativa ou ao portador, também à opção dos sócios.

QUINTA

Com a transformação da Sociedade por Quotas de Responsabilidade Limitada em Sociedade Anônima, os já agora acionistas, resolvem por unanimidade e de comum acordo, que o Capital Social seja dividido em 200.000 (duzentas mil) ações ordinárias, cabendo a cada acionista a mesma quantidade de ações ordinárias em igual número a que lhes cabia em quotas, antes da transformação da sociedade.

SEXTA

Ficam aprovados os seguintes Estatutos para regerem a Sociedade Anônima:

CAPITULO I

DENOMINAÇÃO, SEDE, OBJETO E DURAÇÃO

Artigo Primeiro — Sob a denominação de Construtora Metalúrgica Iguaçu S. A., fica constituída uma Sociedade Anônima, que se regerá por estes estatutos e pelas disposições legais aplicáveis.

Artigo Segundo — A Sociedade terá sede no Município de Nova Iguaçu, Estado do Rio de Janeiro, podendo por decisão de sua diretoria, abrir e fechar filiais, sucursais, dependências ou estabelecimentos de qualquer natureza no País ou no estrangeiro.

Artigo Terceiro — A Sociedade tem por objeto a comercialização, industrialização de materiais de aço e ferro, de ligas metálicas ferrosas e não ferrosas, prestação de serviços mecânicos em geral, compra e venda, importação e exportação e representação de produtos de aço e seus derivados, serviços de metalurgia com montagem mecânica e caldearia em geral, podendo ainda a critério da Diretoria, participar no capital de outras empresas, na qualidade de sócio ou acionista, com recursos próprios.

Artigo Quarto — A duração da sociedade será por tempo indeterminado.

CAPITULO II

CAPITAL SOCIAL E AÇÕES

Artigo Quinto — O capital social é de Cr\$. 200.000,00 (duzentos mil cruzeiros) correspondente a 200.000 (duzentas mil) ações ordinárias no valor nominal de Cr\$ 1,00 (hum cruzeiro) cada uma, nominativas, ou nominativas endossáveis ou ao portador, à opção dos acionistas, que poderão fazer convertê-las de uma em outra forma, fazendo face aos encargos resultantes da conversão.

Parágrafo Primeiro — As ações, que serão indivisíveis, seus certificados, cautelares ou títulos múltiplos que as representem, serão assinados por dois diretores, por um diretor e um procurador ou por dois procuradores, podendo uma das assinaturas ser apostada por chancela mecânica.

Parágrafo Segundo — As cautelares e títulos múltiplos não poderão representar mais de 50.000 (cinquenta mil) ações, se estas forem ao portador.

Parágrafo Terceiro — Os acionistas poderão obter a qualquer tempo, o desdobramento ou agrupamento dos títulos múltiplos ou cautelares representativas das ações que possuírem, fazendo face aos encargos resultantes, que de forma alguma poderão ser superiores ao preço de custo das referidas alterações.

Parágrafo Quarto — Em caso de aumento de capital, caberá à Assembléia Geral que o aprovar, fixar o prazo para a colocação e subscrição das ações que não será inferior a 30 (trinta) dias.

Parágrafo Quinto — As ações poderão ser negociadas sem quaisquer proibições ou restrições.

Parágrafo Sexto — Os acionistas terão sempre preferência para a subscrição de ações novas, na proporção das ações que possuírem na Sociedade devendo os mesmos se pronunciar no prazo estabelecido pela Assembléia Geral que deliberou a emissão de tais ações, respeitando os preceitos legais. Findo o prazo referido, considerar-se-á como tendo renunciado o direito de preferência à subscrição os acionistas que deixarem de exercê-lo. Torna-se, entretanto desnecessário aguardar o termo de tal prazo, sempre que a totalidade dos acionistas haja, por escrito, manifestado o desejo de não exercer sua preferência.

Parágrafo Sétimo — Quando as ações forem colocadas no valor superior ao nominal, a importância excedente será registrada no passivo não exigível como capital excedente em conta denominada "Reserva para Aumento de Capital".

CAPITULO III

ASSEMBLÉIA GERAL

Artigo Sexto — A Assembléia Geral, que é órgão deliberativo da Sociedade, reunir-se-á na sede social, ordinariamente, durante os 4 (quatro) primeiros meses seguintes a término do exercício social, para deliberar sobre o relatório e as contas da Diretoria, e Parecer do Conselho Fiscal referentes ao exercício anterior, e eleger os membros da Diretoria, se for o caso e os do Conselho Fiscal, e extraordinariamente sempre que, regularmente convocada, os interesses sociais o exigirem.

Artigo Sétimo — A Assembléia Geral será instalada e presidida pelo Diretor Presidente, ou seu substituto eventual, e secretariada por um acionista que aquele escolherá dentre os presentes.

Artigo Oitavo — As deliberações das Assembléias Gerais serão tomadas por maioria absoluta de votos dos presentes, ressalvadas as exceções previstas em lei, correspondendo a cada ação um voto.

Artigo Nono — Só poderão comparecer às Assembléias Gerais e nelas votar os acionistas em cujos nomes as ações estejam registradas no "Livro de Registro de Ações Nominativas" da Sociedade, até 3 (três) dias antes da data marcada para a realização da Assembléia, ou os titulares de ações ao portador que as apresentarem, conforme o caso.

Parágrafo Único — Os acionistas poderão ser representados por procuradores que também sejam acionistas, mas não Diretores ou membros do Conselho Fiscal, devendo em tais hipóteses, os documentos

Construtora Metalurgica e Administradora Iguaçu Ltda.

comprobatórios do mandato serem apresentados à mesa diretora dos trabalhos.

Artigo Décimo — A contar da data da primeira publicação do edital de convocação da Assembléia Geral, e até a realização desta, serão suspensas as transferências de ações nominativas, observado o disposto no parágrafo único deste artigo.

Parágrafo Único — O prazo de suspensão referido neste artigo não poderá subsistir por mais de 15 (quinze) dias consecutivos, nem por mais de 90 (noventa) intercalados, em cada ano.

CAPITULO IV

DA DIRETORIA

Artigo Décimo Primeiro — A Sociedade será administrada por uma Diretoria composta de 5 (cinco) diretores, acionistas ou não, residente no Brasil, eleitos pela Assembléia Geral pelo prazo de 3 (três) anos, podendo ser reeleitos, e os quais terão as seguintes denominações:

Diretor Presidente, Diretor Administrativo, Diretor Comercial, Diretor Técnico e Diretor Industrial.

Parágrafo Único — O mandato de cada diretor será prorrogado até a data da posse do seu sucessor.

Artigo Décimo Segundo — Em garantia de sua gestão, cada Diretor caucionará 100 (cem) ações da Sociedade, próprias ou de terceiros que só poderão ser levantadas após a aprovação das contas da última Diretoria de que tenha participado o Diretor em causa.

Artigo Décimo Terceiro — A investidura dos diretores far-se-á na própria Assembléia Geral que os reelege, se a ela presentes, ou por termo no "Livro de Atas de Reunião da Diretoria", se a ela ausentes mas, em qualquer caso, somente depois de prestada a caução a que se refere o artigo anterior.

Artigo Décimo Quarto — Em suas ausências ou impedimentos ocasionais, o Diretor Presidente será substituído pelo Diretor Comercial, e os demais se substituirão entre si, na forma que se convencionar em Reunião de Diretoria especialmente convocada para tal finalidade.

Artigo Décimo Quinto — Em caso de vaga de algum Diretor, caberá à Diretoria indicar seu substituto, cuja investidura constará de termo lavrado no "Livro de Reunião da Diretoria", e cujo mandato se estenderá até a posse do novo Diretor a ser eleito pela Assembléia Geral que se reunir após o evento. O novo Diretor eleito pela Assembléia Geral terá mandato até a data em que se encerraria o mandato do Diretor substituído.

Parágrafo Único — Além dos casos de morte ou renúncia, considerar-se-á vaga a cargo de Diretor que, sem justa causa, a juízo da Diretoria deixar de exercer suas funções por 30 (trinta) dias consecutivos.

Artigo Décimo Sexto — Caberá à Assembléia Geral que eleger a Diretoria fixar sua remuneração, sendo-lhe, ainda atribuída participação nos lucros líquidos sociais, à razão de 15% (quinze por cento) observado o disposto no artigo 134 do Decreto-Lei n. 2.627, de 26 de setembro de 1940.

Parágrafo Único — A importância atribuída à Diretoria, a título de participação nos lucros líquidos sociais, será por ela própria distribuída, entre os seus membros de comum acordo, desde que a Sociedade distribua aos seus acionistas, pelo menos 6% (seis por cento) dos referidos lucros.

Artigo Décimo Sétimo — Sempre que necessário, o Diretor Presidente, ou seu substituto, convocará, instalará e presidirá as reuniões da Diretoria. O "quorum" mínimo para que a Diretoria se reúna e delibere é a maioria absoluta de seus membros.

Parágrafo Único — As deliberações serão tomadas por maioria de votos dos Diretores presentes, cabendo ao Diretor Presidente ou ao seu substituto o voto de desempate, se fôr o caso.

Parágrafo Único — Das reuniões da Diretoria lavrar-se-ão, no livro próprio Atas, que os presentes assinarão.

Artigo Décimo Oitavo — À Diretoria compete a administração da Sociedade, ficando investida de todos os poderes necessários à realização dos fins sociais, e, especialmente, para transigir, renunciar, desistir, confessar, fazer acordo, firmar compromissos, contrair obrigações e celebrar contratos, onerar, alienar e adquirir bens móveis e imóveis, observadas as normas destes Estatutos.

Artigo Décimo Nono — Além dos previstos em lei e neste Estatutos, constituem atribuições e deveres da Diretoria:

a) deliberar sobre regulamentos e planos gerais de administração;

b) deliberar sobre operações e aplicações dos recursos, podendo se julgar conveniente, fixar normas e limites cadastrais e orçamentários a serem observados;

c) criar, transferir e suprimir filiais, agências ou escritórios, observado o disposto no artigo 2º deste estatuto e na legislação pertinente;

d) deliberar sobre estruturação e modificações dos quadros do pessoal, fixando padrões de vencimentos e outras vantagens;

e) mandar elaborar balancetes mensais;

f) contratar, punir ou demitir o pessoal necessário aos serviços da Sociedade;

g) apresentar relatórios, balanços e demonstrativos da conta "Lucros e Perdas" de cada exercício ao Conselho Fiscal e à Assembléia Geral;

h) propor à Assembléia a fixação de dividendos a serem distribuídos aos acionistas, ouvido o Conselho Fiscal;

i) convocar as assembleias gerais ordinárias e extraordinárias;

j) designar substituto de qualquer diretor, nos casos e pela forma prevista pelos estatutos;

k) solicitar pareceres do Conselho Fiscal e, quando necessário, convocar as suas reuniões;

l) aprovar o regulamento interno da Sociedade;

m) solucionar as questões suscitadas com terceiros que por qualquer motivo não sejam da alçada da Assembléia Geral.

Artigo Vigésimo — Além das atribuições comuns da Diretoria, compete especificamente:

I — ao Diretor Presidente:

a) instalar e presidir as assembleias gerais;

b) convocar, instalar e presidir as reuniões da Diretoria;

c) representar a Sociedade, ativa e passivamente, judicial ou extrajudicialmente, com poderes especiais para receber citação e prestar depoimentos pessoais;

d) coordenar e orientar as atividades sociais;

Parágrafo Único — Aos Diretores compete, na forma que atribuírem entre si, a execução de todos os deveres e atribuições da Diretoria que não sejam da competência exclusiva do Diretor Presidente ou de dois diretores em conjunto.

Artigo Vigésimo Primeiro — Sob pena de nulidade, os instrumentos que derivem quaisquer obrigações passivas para a Sociedade serão assinados conjuntamente por 2 (dois) Diretores, ou por um Diretor e um procurador ou, ainda por dois procuradores, sendo em qualquer caso de intervenção de procuradores, necessário que estes hajam sido aprovados em reunião da Diretoria, e que a Sociedade seja, na outorga dos instrumentos de mandato, representada por 2 (dois) Diretores.

Parágrafo Único — Na emissão de letras de câmbio, duplicatas, respectivo endosso para cobrança, bem como no endosso de cheques para depósito em contas da Sociedade, esta será representada por um só Diretor.

Artigo Vigésimo Segundo — É vedado aos Diretores e procuradores, da Sociedade obrigarem-na em atos de liberalidade ou estranhos aos seus objetivos, carecendo de valor os que, com violação deste artigo, sejam praticados.

CAPÍTULO V

CONSELHO FISCAL

Artigo Vigésimo Terceiro — O Conselho Fiscal da Sociedade será composto de 3 (três) membros efetivos e igual número de suplentes acionistas ou não, residentes no país, eleitos pela Assembléia Geral pelo prazo de 1 (um) ano, podendo ser reeleitos competindo-lhes as atribuições fixadas em lei.

Artigo Vigésimo Quarto — A Assembléia Geral que os eleger competirá fixar os honorários dos membros do Conselho Fiscal.

CAPÍTULO VI

EXERCÍCIO SOCIAL, BALANÇO E LUCROS

Artigo Vigésimo Quinto — O exercício social se encerrará em 31 de dezembro de cada ano, quando será levantado o balanço geral.

Artigo Vigésimo Sexto — Os lucros líquidos apurados em balanço terão o seguinte destino:

a) 5% (cinco por cento) para o Fundo de Reserva Legal, até este alcançar o montante de 20% (vinte por cento) do capital social;

b) distribuição de dividendos aos acionistas, cujo montante será fixado pela Assembléia Geral, segundo proposta da Diretoria, que lhe será submetida após ouvido o Conselho Fiscal;

c) 15% (quinze por cento) para a Diretoria, como participação nos lucros líquidos da Sociedade, na forma do art. 16 e sob a condição prevista no seu parágrafo único;

d) a quantia necessária ao pagamento de uma gratificação facultativa aos funcionários da Sociedade a critério da Diretoria, até o limite de 5% (cinco por cento) dos lucros líquidos.

Artigo Vigésimo Sétimo — A distribuição de dividendos ou ações novas provenientes de aumento de capital há de ser efetivadas dentro de 60 (sessenta) dias a contar da publicação da ata da assembleia geral ou da decisão da Diretoria que determinou a referida distribuição.

CAPÍTULO VII

LIQUIDAÇÃO

Artigo Vigésimo Oitavo — A Sociedade entrará em liquidação nos casos previstos em lei, ou por deliberação da Assembléia Geral, que estabelecerá, se fôr o caso, o modo por que se procederá, elegendo o liquidante e o Conselho Fiscal que funcionará durante a liquidação e fixada a respectiva remuneração.

SETIMA

Uma vez que, já estando definitivamente transformada a Sociedade por cotas de responsabilidade limitada "CONSTRUTORA METALURGICA E ADMINISTRADORA IGUAÇU LIMITADA" em sociedade anônima sob a denominação de "CONSTRUTORA METALURGICA IGUAÇU S. A.", os acionistas de comum acordo e por unanimidade resolvem deixar vagos os cargos de Diretor Presidente e Diretor Administrativo e preencher os cargos de Diretor Comercial, Diretor Industrial e Diretor Técnico, pelas seguintes pessoas respectivamente: RAMIRO FERNANDEZ ALVARINO, espanhol, casado, industrial, natural da Espanha, residente e domiciliado em Nova Iguaçu na Av. Estrêla Branca 55, Belford Roxo, Estado do Rio de Janeiro, portador da carteira de identidade n. 505.017, do SRE e CPF n. 034150407; MANUEL GIMENEZ MARTIN, espanhol, casado, industrial, natural da Espanha, residente e domiciliado em Nova Iguaçu na Rua Nilo Peçanha, 560, sobrado, Belford Roxo, Estado do Rio de Janeiro, portador da carteira de identidade n. 1.910.242 do SRE e CPF n. 115.005.307 e IWAN SOPINKA, polonês, solteiro, maior, industrial, natural da Polônia, residente e domiciliado em Nova Iguaçu na Estrada Plínio Casado, 2.460, quarto 2, Belford Roxo, Estado do Rio de Janeiro, portador da carteira de identidade n. 1.128.803 e CPF n. 107.992.737, e como Conselheiros Fiscais Efetivos: HELMUT MUHLHAUS, alemão, casado, engenheiro, natural da Alemanha, residente e domiciliado na Estrada São Matheus, 85, Jardim Primavera, Duque de Caxias, Estado do Rio de Janeiro, portador da carteira de identidade n. 210.229 do SRE e CPF n. 037870797, LAUDELINO GONÇALVES GATTO, brasileiro, casado, industrial, natural do Rio de Janeiro, residente e domiciliado na Rua Morgado, 58, Belford Roxo, Estado do Rio de Janeiro, portador da carteira de identidade n. 609.485 do Instituto Pereira Faustino e CPF n. 015953857 e CARLOS GOMES SOARES, brasileiro, casado, industrial, natural do Estado da Guanabara, residente e domiciliado na rua Felix da Cunha, 38, apart. C-01, Rio de Janeiro, Estado da Guanabara, portador da carteira de identidade n. 1.332.137 do Instituto Felix Pacheco e CPF n. 002948377, e como Conselheiros Fiscais Suplentes: HELIO BARCIA, brasileiro, casado, do comércio, natural do Estado do Rio de Janeiro, residente e domiciliado em Nova Iguaçu na Rua Padre José Bastos, 315, Belford Roxo, Estado do Rio de Janeiro, portador da carteira de identidade n. 581740 do Instituto Pereira Faustino e CPF n. 111.067; PEDRO CLAUDIO NOEL RIBEIRO, brasileiro, casado, economista, natural do Estado da Guanabara, residente e domiciliado na Av. Atlântica, 3.018, apart. 502, portador da carteira de identidade n. 1.630.282, do Instituto Felix Pacheco e CPF-MF n. 12229377; JOSE CARLOS AUDIFACE DE BRITO, brasileiro, solteiro, advogado, natural da Bahia, residente e domiciliado na Praia do Flamengo, 328, apart. 1.202, portador da carteira de identidade n. 7.973 — OAB-GB e CPF n. 005.725.867.

OITAVA

Ficou estabelecido ainda pela Assembléia que a remuneração da Diretoria será até o limite previsto na legislação do Imposto de Renda, cuja distribuição far-se-á em Reunião de Diretoria específica e dos membros do Conselho Fiscal de Cr\$ 100,00 (cem cruzeiros) por reunião a que comparecerem.

Como nada mais houvesse a tratar e como nenhum acionista quisesse fazer o uso da palavra foi encerrada a presente Assembléia, lavrando-se a presente ATA que depois de lida e achada conforme foi assinada por todos os acionistas presentes que representavam a totalidade do Capital Social.

Nova Iguaçu, 17-2-72.

Manuel Gimenez Martin
Ramiro Fernandez Alvarino
Olena Sopinka
Javier Echeverria Gimenez
Iwan Sopinka
Maria Garcia Garcia Gimenez
Alexandrina Cristiana Soares Alvarino.

CLASSIFICADOS ESPECIAIS**CLÍNICA MÉDICA**
Dr. Ernesto Cesar MadeiraRUA 13 DE MAIO, 164 - Grupo 207 — Tel.: 2908
NOVA IGUAÇU**CASA VILA DE CAVA LTDA.**
MATERIAIS PARA CONSTRUÇÕES E FERRAGENS
EM GERAL — MADEIRAS DE LEI
Vendas a Prazo em 24 Meses
Rua Maria Custódia, 91 — Vila de Cava
Vila de Cava — Est. do Rio — Antigo José Bulhões**Sapataria ART MODAS**Tem os melhores lançamentos
... E das melhores procedências
R. OTAVIO TARQUINO, (Esq. de Amaral Peixoto)
NOVA IGUAÇUEM NOVA IGUAÇU
QUALIDADE UNIVERSAL FORD**MAVESA**MARACANÁ VEÍCULOS S/A
Av. Getúlio Moura, 452 — Tels.: 7166 e 7266**FARMÁCIA DO CARMO**Técnico Responsável
Waldir Azeredo Fortunato
Telefone: 8084
AVENIDA RETIRO DA IMPRENSA Nº 2.241
HELIÓPOLIS — NOVA IGUAÇU**ASSESSORIA COMERCIAL ONZE DE AGOSTO LTDA.**
UNICOS AGENTES DA PROPRIEDADE INDUSTRIAL
NO ESTADO DO RIOContencioso, Jurídico, Propriedade Industrial, DNPI (Marca-Patente), Juntas Comerciais, RJ, GB, SP, Legalização de Firmas, Imposto de Renda.
Av. Amaral Peixoto, 455 - Grupo 211 — Tel.: 6765
Niterói — RJ**CARTÓRIO RODRIGUES DO CARMO**7º OFÍCIO DE NOTAS E REGISTRO DE IMÓVEIS
DA 5ª CIRCUNSCRIÇÃOComarca de Duque de Caxias — Est. do Rio de Janeiro
Praça Roberto Silveira Nº 11 — Telefone: 3513**ANALI CONTABILIDADE**

AVENIDA NILO PEÇANHA, 301 - Sala 202

NOVA IGUAÇU

PROGRAMA SOLIMÕES ESPORTIVA

Se você acompanha o esporte da Baixada não deve deixar de sintonizar a RÁDIO SOLIMÕES nestes horários:

Aos domingos — de 20,00 às 21,00 horas.

2.as feiras — de 21,30 às 22,00 horas.

4.as feiras — de 21,00 às 22,00 horas.

O bom noticiário preparado por uma equipe de categorizados esportistas. Habitue-se a ouvir a

RÁDIO SOLIMÕES

DROGARIA IGUAÇU

A. MOSCOSO

Rua Marechal Floriano Peixoto, 1954
Telefone 2355 — Nova Iguaçu

* * *

* ARTIGOS DE PERFUMARIA
* MEDICAMENTOS
* ARTIGOS PARA PRESENTES

A MELHOR TÉCNICA EM ATENDIMENTO.

JUNTA COMERCIAL

DO

Estado do Rio de Janeiro

Em 13-1-1972, foram legalizados os seguintes processos:

DUQUE DE CAXIAS

Proc. 46630-71 — Expand Mineração Ltda. — Rodovia Washington Luiz — Km 19 — Cap. Cr\$ 100.000,00 — Industrialização de minérios em geral — SQ 27883.

Proc. 00270-72 — Padaria e Confeitaria Nossa Senhora da Hera Ltda. — Alteração.
Proc. 000402-72 — Churrascaria Linda Parque Ltda. — Alteração.

Proc. 000403-72 — Iagrovias Imobiliária e Terraplenagem Ltda. — Baixa.

Proc. 000622-72 — Companhia de Empreendimentos Imobiliários S.A. — A.R.D.

Proc. 000274-72 — "Lanchonetes chaves Ltda." — Alteração.

Proc. 000453-72 — Mercado do Parque Eldorado Ltda. — Rua São Lourenço, sem número — Cap. Cr\$ 10.000,00 — Gêneros Alimentícios — SQ 27894.

NOVA IGUAÇU

Proc. 00405-72 — Bar União de Iguaçu Ltda. — Alteração.

Proc. 000613-72 — Escritório Contábil São Jerônimo Ltda. — Rua Clara de Araújo, 2307 — Cap. Cr\$ 15.000,00 — Escritório de contabilidade — SQ 27884.

PARACAMBI

Proc. 00401-72 — De Casa de Saúde Nossa Senhora Aparecida de Paracambi Ltda. — Para Casa de Saúde Nossa Senhora Aparecida de Paracambi S.A. — De SQ 8950 — Para SA 1473.

SÃO JOÃO DE MERITI

Proc. 000661-72 — Lindaura Franco Davales — Rua Safira, 39 — Coelho da Rocha — Capital Cr\$ 2.000,00 — Bar e mercearia — IN — 48822.

Proc. 000164-72 — Rádio Intercontinental Ltda. — Alteração.

Proc. 000186-72 — Irmãos Azeredo — Baixa.

Proc. 000665-72 — Padaria e Bar River Ltda. — Rua A, 912 — Parque Tietê — Capital de Cr\$ 15.000,00 — Padaria, Bar e Mercadinho — SQ 27898.

ITAGUAI

Proc. 000323-72 — Areal Cruzeiro Ltda. — Alteração.

Niterói, 13 janeiro de 1972

MANOEL PEREIRA GOMES

Secretário Geral

Em 20-1-72 foram legalizados os seguintes processos:

DUQUE DE CAXIAS

Proc. 01186-72 — Miguelândia Ltda. — Av. Plínio Casado, 30 — Loja C — Centro Capital Cr\$ 30.000,00 — Confecções em geral — SQ 27955.

Proc. 01398-72 — Materiais de Construção Cangulo Ltda. — Rua Cel. Francisco, lote 1 — Saracuruna — Capital de Cr\$ 5.000,00 — Materiais de construção em geral — SQ — 27956.

Proc. 01592-72 — Panificação Miramar Ltda. — Alteração.

Proc. 02151-72 — Sapataria Arpege Ltda. — Rua José de Alvarenga, 394 — Capital de Cr\$ 10.000,00 — Sapataria — SQ — 27957.

Proc. 02251-72 — Bolbrás Comércio de Modas Ltda. — Alteração.

Proc. 38767-71 — Jet-Car Auto Serviço Ltda. — Rua 1º de Março, 56 — Jardim 25 de Agosto — Capital de Cr\$ 15.000,00 — Lavagens — Lubrificações — Comércio de Combustíveis — Oficina de consertos de automóveis e Lanchonete — SQ 27949.

Proc. 001047-72 — Bio-Sil Laboratório de Análises Clínicas Ltda. — Alteração.

Proc. 001136-72 — Lanchone-

te e Mercaria Mello Ltda. — Alteração.

Proc. 001409-72 — Estrêla — Curvadora de Vidros Solares Ltda. — Rua Rodrigues Alves, 34 — Fundos — Imbariê — Cap. Cr\$ 20.000,00 — Indústria e comércio de ótica e curvadora de vidros solares — SQ 27950.

Proc. 001716-72 — Laticínios Santos Borges Ltda. — Alteração.

Proc. 001300-72-A — Rio-grandense Ltda. — Av. Duque de Caxias, 207 — Sala 104 — Cap. Cr\$ 30.000,00 — Comércio de Decorações — SQ 27965.

Proc. 001608-72 — Benfica — Comp. Nacional de Pneus — A. A. Da Assembléia Geral Extraordinária.

NOVA IGUAÇU

Proc. 33311-70 — De Armazéns Porta de Aço S.A. para Super Mercados Leão S.A. — Alteração.

Proc. 74226-69 — De Mercaria Phenix Ltda. para Armazém Porta de Aço S.A. — A.G.E. de 1-11-1968 — SA 1119.

Proc. 01391-72 — Alacir & Cia. Ltda. — Estrada do Caramujo, Loja 3 e 4 — Capital de Cr\$ 20.000,00 — Materiais de Construção — SQ 27959.

Proc. 01392-72 — Serraria São Bernardo Ltda. — Alteração.

Proc. 01393-72 — Serraria Santa Amélia Ltda. — Alteração.

Proc. 01395-72 — Mavesa — Maracanã Veculos S.A. — A.G.E. de 28-12-1971.

Proc. 01554-72 — Mário H. Oliveira — Av. Augusto Vasco Aranha, 829 — Capital de Cr\$ 5.000,00 — Bar e Restaurante — IN 48941.

Proc. 001696-72 — L.J. Santos — Cereais — Rua da Alegria, 01 — Parque São José — Belford Roxo — Capital Cr\$ 5.000,00 — Mercearia e bar — IN 48914.

Proc. 001697-72 — Ignês Costa de Miranda — Granja Moreninha — Estrada Grão Pará — Cabuçu — Queimados — Capital Cr\$ 5.000,00 — Granja — IN 48915.

Proc. 001710-72 — Expresso São Jorge Ltda. — Alteração.

Proc. 001711-72 — Transporte Ocidental Ltda. — Alteração.

Proc. 001553-72 — F.J. Ferreira de Souza — Rua Rocha Carvalho, 719 — Capital Cr\$ 5.000,00 — Mercearia e Bar — IN 48932.

SÃO JOÃO DE MERITI

Proc. 99315-69 — Ferraz & Cardoso Ltda. — Rua Santana, 1.227 — Cap. Cr\$ 10.000,00 — Mercearia e Bar — SQ — 27961.

Proc. 1396-72 — Auto Mecânica Meriti S.A. — A.G.E. de 30-4-1971.

Proc. 01603-72 — N. G. Monteiro — Mercearia — Rua João Pessoa, 1871 — Capital de Cr\$ 5.000,00 — Bar e Mercearia — IN 48946.

Proc. 0016020-72 — Cunha & Souza — Ltda. Rua "C" — Lote 77 — Jardim Paraíso — Cap. Cr\$ 6.000,00 — Mercearia — SQ 27953.

Proc. 00187-72-1000-1606-72 — Banco Bamerindus do Brasil — Arquivamento da carta Gerente.

ITAGUAI

Proc. 01286-72 — J. Nascimento — Açogue — Estrada Rio-São Paulo, Km 47 — Capital Cr\$ 10.000,00 — Açogue — IN 48921.

Proc. 01509-72 — Anita Rodrigues Soares — Estrada Rio São Paulo, Km 49 — Capital Cr\$ 10.000,00 — Mercearia — IN — 48937.

Proc. 001508-72 — Abelard Goulart de Souza — Universidade Rural Sem Número Capital Cr\$ 10.000,00 — Lanchonete — IN 48930.

Niterói, 20 de janeiro de 1972

MANOEL PEREIRA GOMES

Secretário Geral

Educação

PALESTRA PROFERIDA PELO SECRETARIO DELTON DE MATTOS, DA EDUCAÇÃO, SOBRE A IMPLANTAÇÃO DA REFORMA DO ENSINO NO ESTADO DO RIO. LOCAL: INSTITUTO DE EDUCAÇÃO SANTO ANTONIO

**CAPÍTULO XX**

Pergunta n. 30 — Quando será feito novo concurso para o Magistério?

Resposta: — O problema do concurso é bastante sério, especialmente para o magistério secundário e para nós. Inicialmente desejamos fazer esse concurso o mais breve possível, mas nos deparamos com uma dificuldade insuperável, antes da reforma que é o da acumulação. A Constituição Federal permite casos de acumulação, visando solucionar problemas com professores do ensino superior, mas como o dispositivo ficou sem maiores esclarecimentos vem trazendo uma série de equívocos que estão surgindo em torno do problema das acumulações, gerando até situações absurdas, que a reforma estruturando a carreira do professorado virá solucionar.

Pergunta n. 31 — Em São Paulo a partir de 1972, haverá três períodos de férias, com maior número de aulas, no Estado do Rio poderíamos fazer o mesmo?

Resposta: — Sim, se a escola tiver condições para isto. Com a reforma todas as experiências são válidas, mas é preciso que sejam devidamente aprovadas pelo poder competente e sejam também fiscalizadas pela Secretaria de Educação. Sem dúvida alguma podem fazer a experiência, mas devem entrar com o pedido, tão logo o Conselho Estadual de Educação tenha determinado as diretrizes para a espécie.

Pergunta n. 32 — A reforma possui inúmeros mudanças, inclusive a reforma de mentalidade do professorado, pode nos esclarecer o que se pretende através dessa mudança?

Resposta: — Esta mudança de mentalidade é o que estamos procurando fazer desde que chegamos na Secretaria de Educação que causou um certo reboliço em torno de nosso trabalho, porque estávamos tomando certas medidas preparatórias para a reforma. Depois que saiu a nova lei muita gente que não tinha entendido os nossos métodos pôde então compreendê-los, pois apenas lutávamos no sentido de conseguir esta mudança de mentalidade, acreditando eu que todos que trabalham na educação devem lutar para conseguir essa mudança, o que é muito importante para a implantação da reforma.

Pergunta n. 33 — Quem estiver no segundo ano normal, em que situação ficará?

Resposta: — Deve completar a sua formação dentro do estilo da reforma, para lecionar até a quarta série e estudar mais um ano para poder ensinar até a sexta série.

Pergunta n. 34 — Qual o número de alunos em cada turma na Alemanha?

Resposta: — É variável, podendo chegar até 40 alunos nas disciplinas de preleção e cerca de 16 a 24 ou 32, nas aulas práticas.

Pergunta n. 35 — A professora que está cursando a Faculdade será aproveitada imediatamente dentro da reforma ou terá que concluir o curso?

Resposta: — Evidentemente terá que concluir o curso, devendo fazê-lo para ser beneficiada, pois continuando com o curso até a conclusão, será beneficiada com a licenciatura plena. Agora nós temos dois tipos de licenciatura: a de primeiro grau que deve ser dada em condições normais e a licenciatura plena que corresponde à Faculdade de Filosofia. Quem está nesta Faculdade deve prosseguir, porque já está em meio do caminho e logo terá a sua titulação que permitirá lecionar até o segundo grau, devendo apenas atualizar-se quanto ao problema da reforma, mas já estará legalmente habilitado.

Pergunta n. 36 — Qual a diferença entre a escola normal particular e a escola normal estadual?

Resposta: — Legalmente não há diferença; a diferença é quanto à qualidade do ensino, que exige um corpo docente especializado; não há nenhuma diferença do ponto de vista legal.

Pergunta n. 37 — Há algum projeto sobre a educação física no ensino primário?

Resposta: O ensino primário como todos os ensinos de outros níveis deve ter educação física, mas precisamos ter professores em número suficiente e dotar os grupos escolares de instalações para educação física e trabalhar para a formação de professores.

Pergunta n. 38 — Como ficarão no próximo ano os alunos que atualmente estão cursando o segundo ano científico; eles devem continuar se preparando para o vestibular?

Resposta: Evidentemente para esses alunos não há nada a fazer a não ser concluir o curso científico.

Pergunta n. 39 — Que tem feito o governo do Estado do Rio em favor da educação superior?

Resposta: — O ensino superior é da alçada do governo federal, podendo o Estado intervir apenas em caráter supletivo, ocorrendo portanto o contrário do que acontece com o secundário, no qual a União só interfere em caráter supletivo. O estudante de nível superior é privilegiado porque representa uma pequena camada da população que pode chegar a esse nível; o grosso da população fica perdida no caminho; acredito que o Estado deve trabalhar prioritariamente com o ensino de segundo grau, procurando aumentar democraticamente as oportunidades a todos os brasileiros.

Pergunta n. 40 — Haverá concurso para efetivação e em caso afirmativo, qual será o número de vagas?

Resposta: — Concurso de efetivação eu não conheço; todo ingresso no magistério estadual é feito por concurso público.

(Continua no próximo número)

Praça Santos Dumont Não é Mais do Povo

São poucas as cidades brasileiras que mereceram da Força Aérea Brasileira a distinção da colocação de um avião em praça pública. Podem ser cantadas nos dedos. Nova Iguaçu, no governo Rui Queiroz, querendo homenagear Santos Dumont e contando com o auxílio do Exército e da Aeronáutica, construiu a Praça Santos Dumont (antiga do Patronato), local que se converteu em ponto obrigatório de reunião dos iguaçuanos, nas tardes de domingo, principalmente.

Nesta praça a Aeronáutica fez colocar um avião P-54, ali montado num pedestal, tendo inclusive uma escada de acesso para a petizada poder conhecer a aeronave por dentro, onde todos os instrumentos estavam montados. Um canhão anti-aéreo, montado pelo Exército, completava o quadro da decoração da belíssima praça.

Hoje a praça está entregue à própria sorte. O policiamento inicial não mais existe. Vândalos — é este o único termo

— depredaram o avião, pelo menos em parte. A escada foi retirada para evitar maiores danos. Mas, mesmo assim, os «flaps» e «alerons» da aeronave estão totalmente danificados, furados. As hélices são utilizadas como gangorra o mesmo acontecendo com o canhão, onde todos sobem.

Nem mais parece aquela praça de há um ano atrás. Não há policiamento nem a Prefeitura coloca guardas. Animais são vistos pastando, em diversas ocasiões, na grama ali plantada.

Moleques e marmanjos pisam na grama — a exemplo dos animais — e danificam as flores. O lago — onde existe uma fonte luminosa — já está seco, há muito tempo, com o mato e papéis tomando conta de seu leito. Uma desolação!

JH deixa — em nome de milhares de usuários da praça Santos Dumont — um apelo às autoridades municipais para que determinem um policiamento efetivo da única praça do centro de Nova Iguaçu. Que já foi do povo.

LOTECA

O Teste 77 tem apenas um jogo confirmado para hoje à tarde. Será América x Olaria, em São Januário (Campo neutro), válido pela segunda rodada do Campeonato Carioca. Os olarienses anunciam a presença de Garrincha, o que por certo aumenta o interesse dos apostadores.

Além dos dois jogos da Taça Libertadores da América, entre o campeão e vice-campeão do Brasil e os do Paraguai, apresentará duas estréias na Loteria Esportiva; o Sá Vianna da cidade gaúcha de Uruguaiana, e o Maguari, de Fortaleza, este último de volta às atividades esportivas depois de uma ausência de mais de 20 anos.

A programação conta também com o clássico Vasco x Botafogo, que é um dos grandes do futebol carioca.

PANORAMA DO TESTE 77

- 1 — FIGUEIRENSE (SC) x INTERNACIONAL (SC) — Jogando em casa os Figueirenses são os favoritos, enquanto o Internacional ainda é um quadro indefinido, sendo seu forte a defesa, podendo surpreender o adversário.
- 2 — JUVENTUS (SC) x CAXIAS (SC) — Sendo um time que está se armando para um grande quadro, leva vantagem de jogar em casa. Quanto ao Caxias, joga com muita garra podendo fazer uma surpresa.
- 3 — COLORADO (PR) x CORITIBA (PR) — Cada jogo que passa o Colorado vem se encontrando com um rendimento muito maior, havendo possibilidades de ser um adversário difícil. O Coritiba está atravessando uma grande fase técnica e desponta como uma das maiores forças do atual campeonato.
- 4 — SÁ VIANA (RS) x PELOTAS (RS) — O Sá Viana é um time ofensivo, mas seus atacantes pecam nas finalizações, sendo difícil uma vitória. Quanto ao Pelotas leva uma grande vantagem jogando em casa onde dificilmente é batido.
- 5 — VILA NOVA (GO) x ATLETICO (GO) — Com um quadro de alto e baixos o Vila Nova vem procurando se armar, seu adversário o Atlético tem todo o favoritismo pois está muito bem armado.
- 6 — VITÓRIA (BA) x GALICIA (BA) — Será uma partida que poderá dar zebra, mais o Vitória tem maiores chances de vitória.
- 7 — AMÉRICA (PE) x NAUTICO (PE) — Outro jogo que poderá dar zebra, mais o América tem maiores possibilidades de vitória, pois todas as vezes que enfrenta o Náutico sai vitorioso.
- 8 — CEARÁ (CE) x MAGUARI (CE) — O Ceará fez várias contratações e vai precisar de algum tempo para atingir o entrosamento necessário, enquanto o Maguari volta a disputar o campeonato depois de 20 anos de ausência. Jogo de igual para igual.
- 9 — PORTUGUESA (GB) x BANGU (GB) — O jogo será no campo da Portuguesa tornando com isto uma pequena vantagem para os locais, mais o Bangu tem tudo para ganhar.
- 10 — AMÉRICA (GB) x OLARIA (GB) — Outro jogo do Campeonato Carioca que poderá haver surpresa, são dois times que vem melhorando a cada jogo que passa.
- 11 — BOTAFOGO (GB) x VASCO (GB) — Será o clássico da rodada, ambos com um bom plantel, só um palpite triplo resolve.
- 12 — ATLETICO (MG) x OLIMPIA (PARAGUAI) — Jogando em seus domínios o Atlético tem toda chance de vitória, mesmo encontrando pela frente um grande quadro como do Olímpico.
- 13 — SÃO PAULO (SP) x CERRO PORTEÑO (PARAGUAI) — Será outro jogo de sensação, onde os dois times estão com um bom plantel, e São Paulo leva vantagem de jogar em casa, podendo sair vencedor.

Ônibus Tomam Conta da Calçada da Nilo Peçanha

Moradores da Rua Nilo Peçanha estão reclamando contra a lavagem e consertos dos ônibus da Rápido Brasileiro sobre as calçadas, porque isso os obriga a caminhar na rua, arriscando-se assim a serem atropelados por outros veículos.

De tanto reclamarem e não obterem nenhum resultado, os moradores da Rua Nilo Peçanha desconfiam que os donos da Rápido Brasileiro estejam sendo bastante "liberais" com as autoridades do Departamento de Serviços Públicos, contrariando determinação do Código de Posturas Municipal. Outra empresa, na Rua Ataíde Pimenta de Morais, faz das calçadas a sua garagem, toda a noite, com real perigo para quem tente passar por aquele local. A quem apelar? Ao bispo?

Obra Demora e Causa Problema

Está completando o terceiro mês a obra da Prefeitura Municipal de Nova Iguaçu na Estrada de Madureira (ou Av. Abílio Távora), logo adiante da Pedreira Vigné. Pelo menos é o que nos relata, em carta, o leitor Mauro Ribeiro (Jardim Cabuçu). A obra em questão é uma galeria naquela estrada, medindo pouco mais de 10 metros por 2 de largura. "A galeria já está pronta — e era o mais difícil — Mas a complementação, com a colocação dos paralelos, é que está demorando. Enquanto isto, os carros são obrigados a utilizar-se de uma variante "fajuta" que, nos dias de chuva e seguintes, fica naquela base".

O leitor, que fala em nome dos motoristas que passam por ali, apela para a Suponi para que determine maior dinamismo no final da obra ou para o Almoarifado, com a remessa do material necessário.

EM MEU CARTORIO ESTÃO AFIXADOS OS EDITAIS DE CASAMENTO DE:

Waldir Leitão Carvalho e Orlene Ignácio de Lima, brasileiros, solteiros, cobrador, do lar, residentes à rua João Pinheiro Filho, 84, neste Distrito.

Milton Guíout da Silva e Ruth da Silva Santos, brasileiros, solteiros, eletricitista, do lar, residentes à rua da Átria, 157, neste Distrito.

Raimundo Oliveira e Sonia Maria da Silva Leite, brasileiros, solteiros, militar oficial, do lar, residentes à rua Itaperoca, 12, neste Distrito.

Daniel Duarte Senna e Maria da Cruz Gomes, brasileiros, solteiros, armador, do lar, residentes à rua Ana Dias, 130, neste Distrito.

Moacir Bispo dos Santos e Marlene Gomes da Silva, brasileiros, solteiros, cobrador, do lar, residentes à rua Tiete, 37, rua Relírio da Imprensa, 207, neste Distrito.

Belford Roxo, 19-3-1972
Laudelino Gonçalves Gatto
Oficial

"BETINHO"

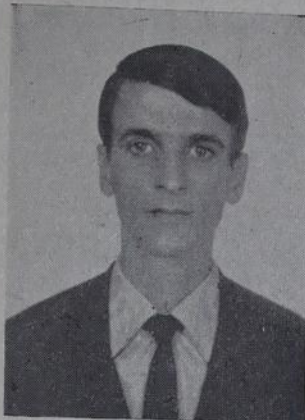

Jaime Roberto é secretário da Liga de Esportes de Engenheiro Pedreira, tendo militado nos meios esportivos com grande destaque como diretor do Engenheiro Pedreira Esporte Clube. Em quase todas as comissões pró-melhoramento esteve presente, ativamente, incluindo, recentemente, a construção de um grupo escolar, na Avenida Guandu. Participou, também, da comissão do coral naval de 1972.

Prefeitura Municipal de Duque de Caxias

EDITAL N. 2/72

Departamento de Fazenda

O Departamento de Fazenda, devidamente autorizado, torna público o seguinte:

1º — O prazo para pagamento dos débitos fiscais, com o benefício concedido pela Deliberação nº 1.690, de 30 de agosto de 1971, terminará improrrogavelmente à 7 do corrente mês;

2º — Enquanto durar o mandato do atual Governo Municipal, não será concedida anistia para pagamento de débitos fiscais;

3º — A partir da próxima terça-feira, 7 do mês em curso, serão entregues, a domicílio, as guias para pagamento dos impostos predial e territorial.

Duque de Caxias, 1º de março de 1972.

Dra. Josetti A. T. Garcia
Diretora

Prefeitura Municipal de Duque de Caxias

PREFEITURA MUNICIPAL DE DUQUE DE CAXIAS

DIVISÃO DE RELAÇÕES PÚBLICAS

NOTA OFICIAL

A Assessoria de Imprensa, em nome do Prefeito Municipal, tem a satisfação de comunicar que o Governo do Município deverá comemorar o aniversário da Revolução de 64 inaugurando, no decurso do mês de março, as seguintes obras:

Dia 4 — Ampliação do Ginásio Expedicionário Aquino de Araújo, que receberá mais quatro salas, escritório, biblioteca e recreio;

— Ampliação do Ginásio Castelo Branco, que passará a contar com mais três salas e recreio;

— Pavimentação a paralelepípedos com betume e drenagem completa da rua Maria Luíza Chaves, que atende ao Ginásio Duque de Caxias;

— Ponte em concreto armado na Avenida Amazonas (Caíças-Rio-Petrópolis), prevista do Convênio;

— Iluminação pública da Avenida das Palmeiras, com 80 luminárias;

— Iluminação pública da rua Vicente Celestino (antiga rua Dois), com 40 luminárias;

— A entrega das obras indicadas será feita na ordem acima, a partir das 16,00 horas.

DIA 11 — Pavimentação asfáltica, com drenagem completa das ruas da Pedra e São João Batista, destinadas a melhorar o tráfego no Centro;

— Pavimentação asfáltica, com drenagem completa das ruas Presidente Duarte, Joaquim Peçanha e Benedito Coutinho, que atendem à populosa zona residencial;

— Ponte em concreto armado, na estrada Parada Angélica-Rio-Magé, prevista do Convênio PMDC-IMOS;

— Galerias em concreto armado (2) nas ruas 19 e 20, no Parque Fluminense, destinadas à canalização de valões;

— Iluminação pública especial na Avenida Kenedy (entre o Viaduto Francisco Corrêa e o rio Sarapuí, no Gramacho) com 160 luminárias, destinada à segurança do tráfego.

— O horário e a ordem das inaugurações serão previamente anunciados.

DIA 18 — Pavimentação a paralelepípedos da rua Wenceslau Brás, em Imbariê, com 550 metros, destinada à segurança do tráfego;

— Construção, urbanização, drenagem e iluminação com 150 luminárias, da Praça Marcílio Dias, no Parque Felicidade;

— Arborização e iluminação pública da rua Primeiro de Maio, recentemente pavimentada a asfalto;

— O horário e a ordem das inaugurações serão previamente anunciados.

— As obras a serem inauguradas entre 18 e 31 de março já estão também selecionadas, mas serão objeto de programação especial, em vista do destaque que merecem.

— O Governo Municipal sentir-se-á honrado com o prestígio do comparecimento das autoridades militares e civis, das classes sociais, políticas e empresariais, e do povo em geral às inaugurações programadas.

DR. JOSÉ FERNANDES CARNEIRO — Diretor da Divisão de Relações Públicas

AMISTOSOS

Foram realizados domingo último os seguintes jogos:

Campo do Volantes
Volantes 3x1 Flamengo Júnior.

Campo do Vitória (Vila Norma)
Comercial 0x1 Vitória (Preliminar).

Comercial 0x0 Vitória (Aspirante).

Campo do Mesquita.
Combinado 1º de Maio 1x8 Serrinha.

Campo do União
Minhocas do União 1x3 Grotas do Cristovam Abreu FC.
Escolinha do União 3x1 Cruzelinho de Nilópolis.

Campo do Canarinhos FC
União dos 40 7x1 Inferninho FC

Campo Unidos da Cacua
Social Junior 3x2 7 de Setembro.

Social Júnior 1 x0 7 de Setembro (Preliminar).

Campo Nova América (Nilópolis)

Nova América 1x1 Milionários.

Nova América 2x0 Milionários (Preliminar).

Campo do Usimec (sábado)
Usimec 3x1 Trel FC.

PONTO CHIC AGRADECE COBERTURA E PRESTA CONTA AOS ASSOCIADOS

Com a realização de um carnaval organizado e muito ordeiro o Grêmio Atlético Ponto Chic conseguiu um saldo positivo de Cr\$ 2.328,12, para um movimento de Cr\$ 19.482,21. O parecer do Conselho Fiscal destaca que o fato da prestação de contas "é fato inédito no Grêmio, passadas várias diretorias". O presidente Jorge dos Santos esteve na redação do JH agradecendo a cobertura jornalística que demos ao clube que dirige, no Carnaval e expressou seu contentamento por ter podido dar aos associados do Grêmio Atlético Ponto Chic um bom carnaval.

Em nota distribuída aos sócios e frequentadores do GAPC a diretoria demonstrou as despesas e a receita do carnaval, que deixou um saldo positivo de dois milhões e meio, além de um estoque de bebidas de dois mil cruzeiros.

DIRETORIA DO ALIADOS PUNE ATLETAS E ASSOCIADOS

Em sua última reunião, a diretoria do Aliados FC, aplicou a suspensão de 90 dias aos atletas Tacinho e Pimental da equipe principal e Cezar e Bubuca do juvenil, em face dos incidentes verificados no clube durante os festejos de carnaval. Pelos mesmo motivo, foram eliminados os associados Euclides de Arquiemes J. de Araújo, enquanto José Joaquim de Souza e Alcir de Souza, foram suspensos por 30 dias, cabendo para Domingos Alves Costa e Gelson Miguel, a pena de advertência.

Esperança Volta a Brilhar

Uma diretoria composta da velha guarda do Esperança Futebol Clube, unida intimamente com a ala jovem da agremiação, é a base para a arrojada recuperação do clube de Andrade Araújo, cuja situação precária está movimentando todos os associados no sentido de elevar o Esperança, novamente, a um dos "grandes" de Nova Iguaçu.

Recuperação da sede, alambrado, iluminação do campo e uma pequena arquibancada são as principais metas da diretoria, encabeçada pelo Sr. Silvio Rodrigues de Jesus, com todo o apoio do Sr. Osmar Castelar Filho, fundador da entidade. O estado do campo do Esperança é desamador: todo o alambrado foi quebrado; a bilheteria está quase totalmente destruída; o muro tombando, principalmente pela abertura de uma vala, pela Prefeitura, junto a ele. O mato está tomando conta de tudo.

Mas a esperança é a força de recuperação do Esperança Futebol Clube.

O CLUBE

Fundado em 18 de maio de 1939, o Esperança foi uma das glórias do esporte iguaçuano, tendo participado ativamente dos principais acontecimentos esportivos da cidade. Quadras de basquete, futebol de salão, malha e outras modalidades foram amplamente utilizadas pelos seus associados até há uns dois anos atrás, quando uma diretoria jovem, com muito boa vontade mas pouca experiência, forçou a paralisação do Esperança, inclusive nos campeonatos.

Agora, ainda contando com o apoio da antiga diretoria, a atual está colocando o Esperança nos seus devidos lugares, o que já ocorreu domingo passado quando preliou amistosamente contra o Onze Unidos. Embora derrotado, o Esperança utilizou seu campo e iniciou o teste de sua equipe. E, como detalhes vibrante, registrou-se a presença dos antigos associados — meio afastados — que compareceram em massa.

RECUPERAÇÃO

O Esperança somente participará de campeonatos no próximo ano, quando a diretoria espera poder apresentar um quadro coeso e treinado. Mas a recuperação do Esperança não será apenas no seu plantel de futebol. Outras modalidades receberão tratamento adequado, movimentando o clube e, com isto, conseguindo a recuperação financeira da entidade, cujos cofres estão a zero, praticamente.

Para que a diretoria do clube possa iniciar as reformas necessárias, terá que contar com o apoio e sacrifício de todos os diretores e associados. As metas a serem atingidas — em um ano — são grandes e exigem muito trabalho. Tanto a iluminação do campo, como a reforma da sede social, irão exigir muita "garra" para

estarem, senão concluídas, pelo menos bem adiantadas até o final do ano. O alambrado e uma pequena arquibancada são trabalhos mais fáceis, embora se tornem de certa forma difíceis pela situação financeira da entidade.

AJUDA OFICIAL

A diretoria do Esperança FC irá bater às portas oficiais. "Mas não passaremos por cima de ninguém. Aqui em Belford Roxo iremos recorrer ao Administrador Distrital, Sr. Luiz Gonçalves Gatto Filho, de quem, temos certeza, iremos receber um apoio muito importante para nós".

De fato, o que o Esperança vai pedir ao Administrador de Belford Roxo não é muito. "Queremos a ajuda municipal para a capina das ruas que circundam o nosso campo e o manilhamento junto ao muro, terminando com o perigo de nosso muro ceder, com as valas abertas recentemente".

O Sr. Silvio Rodrigues de Jesus tem certeza de que conseguirá a ajuda da AD de Belford Roxo, pois "conhecendo seu administrador, sabemos que é homem progressista que não se furtará em nos ajudar. Só se não depender dele. Então iremos a instâncias superiores".

ESCOLA

Outra providência que a diretoria do Esperança irá tomar é a reabertura da escola que funcionava na sede social, para os filhos dos associados. Paralizada há dois anos, a escola deixou uma lacuna no ensino primário da região, pois eram muitos os filhos dos sócios que ali estudavam. Contatos com o Departamento de Educação vão dizer da possibilidade do Município voltar a ceder professoras para aquela escola que passará, também,



A entrada do campo está totalmente abandonada, com o mato e entulho tomando conta de tudo.

por algumas pequenas reformas.

Finalizando o "papo" com a reportagem de esportes do JH, o Sr. Silvio Rodrigues de Jesus fez um apelo. "Se não contarmos com todas as forças

vivas do Esperança — meio adormecidas — nada poderemos fazer. Por isto apelo para todos os que sempre colaboraram com o clube, incluindo os nossos atletas, para que venham conhecer o que precisa-

mos fazer. O pouco sacrifício de cada um e sua participação, poderão se transformar em muito para as cores do Esperança que, só assim, poderá voltar a brilhar no primeiro time do esporte iguaçuano".

UM LANÇAMENTO DA REVISTA IGUAÇU NEWS

JORNAL DE HOJE

O SEMANÁRIO MAIS ATUALIZADO

ANO I — NOVA IGUAÇU, 4-3 a 10-3-72 — Nº 24

Esportes

Pedro Perelli

Fita Verde Promove Torneio de Buraco

A nova Diretoria do Fita Verde, tendo a frente Enedino da Silva, vem procurando dar um maior impulso aquela agremiação. Haja visto que está sendo realizado um torneio de buraco tendo como adversário os Amigos de Mesquita. Domingo último, realizou-se a primeira rodada, saindo vencedora a equipe local pela contagem de 96 x 80. As equipes formaram com: FITA VERDE — Mateus, Manoel, Careca, Waldemar, Eugênio, Wanderley, Barroso, Edson, Brandão, João, Machado, Parafuso e Santana. AMIGOS DE MESQUITA — Almir, Sebastião, Amauri, Sebastião Silva, Vicente, João Soares, Carlos Henrique, Jonas, Maximiliano, Levi, Gildelson e Almir II.

"Você Constroe o Brasil"

A Federação Fluminense de Desportos recebeu da Assessoria Especial de Relações Públicas da Presidência da República circular em que transmite aos filiados o desejo da Presidência da República de que as comemorações do 8º aniversário da Revolução objetivem um caráter de participação.

O tema destas comemorações é inspirado, este ano, no lema "Você Constroe o Brasil". Desta forma, todas as entidades que comemorem a data, deverão ter em mente a maior participação possível dos associados, tornando o lema uma realidade.

Radio Solimões

Som — Musica —
Informações

Seguro Social Esportivo

O Seguro de Acidentes Pessoais Coletivos aprovado pela Assembléia Geral e pelo Congresso das Ligas Fluminenses, em Itaboraí, foi definitivamente aprovado, estendendo-se a todos os atletas, dirigentes, diretores de clubes e Ligas, funcionários e outros.

O seguro prevê condições gerais de fácil concretização, tais como: cobertura contra todos os riscos, 24 horas do dia; durante as atividades profissionais de cada um; em viação; na prática de prêmios esportivos; contra atentados e agressões, desde que não provocados pelo segurado; em atos de legítima defesa e outros.

Para o seguro não há necessidade de período de carência nem exame médico ficando à livre escolha do segurado os dependentes, que não precisam ser parentes. As indenizações serão pagas prontamente com a apresentação dos documentos necessários. A Federação poderá prestar maiores esclarecimentos, sendo que os valores para morte, invalidez ou assistência médica atingem 2 mil cruzeiros.

ALERTA MARICA!

Realizar-se-á no dia 18, das 12,00 às 17,00 horas, no Itapeba A. Clube, eleições para nova diretoria.



O alambrado destruído; outra meta imediata do EFC.