

Centro Social terá obras iniciadas após a folia

JORNAL DE HOJE
NÃO CIRCULA
NA TERÇA

Em vista dos festejos carnavalescos e para possibilitar um maior período de descanso a seus funcionários, o JORNAL DE HOJE não circulará com sua edição costumeira das terças-feiras, voltando às bancas na quinta-feira, dia 28, com ampla cobertura do carnaval da Baixada.

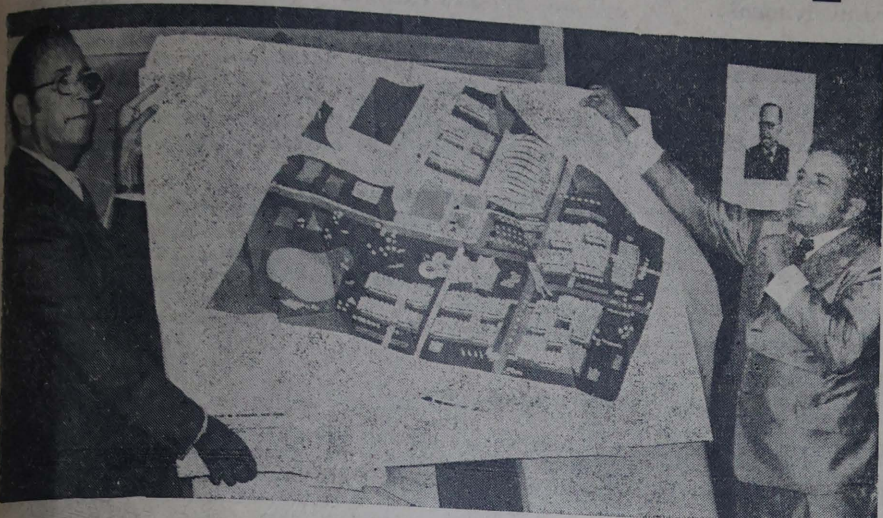

O Prefeito Joaquim de Freitas e o Dr. Nogueira expõem o projeto do Centro Social de Nova Iguaçu

O Dr. Jair Nogueira, presidente da Federação das Indústrias do Estado do Rio de Janeiro, em reunião no Sindicato do Comércio Varejista de Nova Iguaçu, no encerramento do curso de administração sindical, apresentou o projeto de construção do Centro Social de Nova Iguaçu, cujas obras deverão ser iniciadas logo após o carnaval. (Leia na página três).

jornal de
hoje

CIRCULA EM TODO GRANDE RIO

ANO III Cr\$ 0,50 Nº 199

Nova Iguaçu, sábado, 23 de fevereiro de 1974

I SELIART

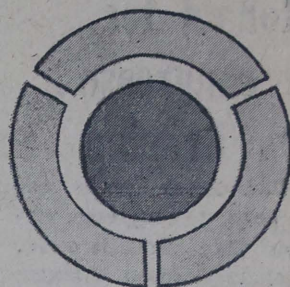

NOVA IGUAÇU
De 21 a 28-4-74

Tudo pronto para o carnaval da Baixada



Com o início do carnaval, um grande esquema de assistência médica, social e policial começa a funcionar, na intenção de uma cobertura total dos dias de folia, para propiciar um carnaval calmo e sem maiores consequências.

Em Nova Iguaçu, a beleza do coreto e a perfeita coordenação dos desfiles de blocos e escolas de samba, garantirão o sucesso da festa popular.

Nos outros municípios da Baixada, todas as medidas foram também tomadas para os quatro dias de folia. (Leia nas páginas oito, nove, onze, treze e dezesseis)

Garrincha e Elza Soares amanhã no Country

Em vista da homenagem que o Nova Iguaçu Country Club, está prestando com o seu carnaval, denominado «Carnaval do Mandé», o craque brasileiro e a cantora Elza Soares estarão presentes amanhã, no Country, tanto no baile infantil como à noite, no baile de adultos.

Eis os ministros do Governo Geisel

Embora anunciado por toda a imprensa, rádio e televisão, o JORNAL DE HOJE divulga, em primeira mão, em Nova Iguaçu, o ministério do Governo Geisel. Na escolha não houve surpresas. São os seguintes os novos Ministros: JUSTIÇA — Armando Ribeiro Falcão; RELAÇÕES EXTERIORES — Azeredo da Silveira; FAZENDA — Mário Henrique Simonsen; PLANEJAMENTO — João Paulo dos Reis Velloso; INDÚSTRIA E COMÉRCIO — Severo Fagundes Gomes; INTERIOR — Maurício Rangel Reis; AGRICULTURA — Alys-

son Paulinelli; MINAS E ENERGIA — Shigeaki Ueki; COMUNICAÇÕES — Euclides Quandt de Oliveira; TRABALHO — Arnaldo Prieto; EDUCAÇÃO — Ney Braga; SAÚDE — Paulo de Almeida Machado; TRANSPORTES — Dirceu Araújo Nogueira; AERONAUTICA — Brigadeiro Araripe Macedo; EXÉRCITO — General Dale Coutinho; MARINHA — Almirante G. Azevedo Henning; SNI — General João Batista de Figueiredo; CASA MILITAR — General Gomes Nogueira e CASA CIVIL — General Gouberi do Couto e Silva.

Nova Iguaçu tem ponto facultativo

O Prefeito Joaquim de Freitas decretou ponto facultativo nas repartições municipais nos dias 25, 26 e 27, segunda, terça e quarta-feira, por motivo das comemorações carnavalescas. Nestes dias não funcionarão as repartições municipais de administração direta ou indireta.

Juiz dá gol para salvar sua pele

PÁGINA QUINZE

Arena reuniu-se para preencher cargos vagos

Com a presença da maioria dos membros do diretório municipal, a ARENA de Nova Iguaçu se reuniu, na segunda-feira (18/2), às 20 horas, em sua sede (Rua Otávio Tarquino), para preencher as vagas de Secretário — que era ocupada pelo Prefeito Joaquim de Freitas, e de Tesoureiro, vaga com a renúncia do sr. Mariano José dos Passos.

Dirigida pelo Dr. Darci Gianni Marins, presidente do diretório municipal do partido, a reunião transcorreu em perfeita ordem, tendo sido escolhidos o Dr. Ronald Cardoso Alexandrino e o Sr. Joaquim de Oliveira, para Secretário e Tesoureiro, respectivamente, por voto de 14 membros do diretório, entre os quinze presentes, na hora da votação.

Estiveram presentes à reunião, além da imprensa iguaçuana e personalidades da administração e da política municipal, os seguintes membros do diretório: Deputado José Haddad, Prefeito Joaquim de Freitas, vice-prefeito João Batista Lubanco, Bolívar Gomes de Assunção, Pedro Moreira Chagas, Ronald Cardoso Alexandrino, Mariano José dos Passos, Joaquim de Oliveira, Nahir André, Omar José Gomes, Hélio Correia, Celso Barroso Valentim e Mário Marques.

Regimento Sampaio exalta todo o heroísmo da FEB na Tomada de Monte Castelo



Com a presença de altas autoridades civis e militares, realizou-se no Regimento Sampaio, na Vila Militar, solenidade comemorativa à Tomada de Monte Castelo, na última Guerra Mundial. Fatos de saudosa significação, foram lembrados por ocasião das comemorações, que tocaram a todos os presentes pela singeleza do acontecimento. (Leia na página cinco)

Conjunto reclama da Sanerj

Moradores do conjunto da Rua Barros Junior reclamam que a Sanerj desligou a água dos cinco blocos que o compõem; em benefício de um bloco do conjunto da Rua Paraguai.

Afirmam que a manobra da Sanerj foi para atender a pedido de políticos, interessados em beneficiar os moradores de um bloco, prejudicando os cinco do conjunto da Barros Junior.

Ronald foi a congresso em Brasília

Para tomar parte em importante congresso, viajou para Brasília o Dr. Ronald Cardoso Alexandrino, consultor-geral da Prefeitura Municipal de Nova Iguaçu.

O advogado vai representar a Prefeitura Municipal de Nova Iguaçu no conclave, dando entrevista exclusiva ao JORNAL DE HOJE na sua volta.

Amadeu Lara fez aperfeiçoamento no Paraná

O professor Amadeu Lara, assessor de atletismo da Liga de Desportos, de Nova Iguaçu, esteve de 4 a 16 de fevereiro, em Curitiba, fazendo seis cursos internacionais de educação física para aperfeiçoar seu currículo. Os cursos efetuados pelo professor iguaçuano foram os seguintes: matroginástica; ginástica escolar; ginástica orgânica; planejamento escolar; recreação e ginástica rítmica.

Estes cursos foram realizados na Escola de Educação Física do Paraná, com professores estrangeiros, participando professores de educação física de todos os estados brasileiros, num total de 76 participantes.

Vende-se um título de sócio proprietário do Nova Iguaçu Country Clube — Telefone para 3356. (2157)

MAIORES LUCROS



ANUNCIE NO hoje

Um seguro passo a mais

Medida das mais importantes acaba de ser tomada pelo Prefeito Joaquim de Freitas, de Nova Iguaçu, com a assinatura da portaria que transforma todos os tributos que incidam sobre os estabelecimentos de ensino da rede particular, em bolsas de estudo.

Dá, desta forma, o professor Joaquim de Freitas, continuidade a seu plano educacional na Chefia do Executivo iguaçuano, iniciado, ano passado, no início de seu governo, com as vagas ociosas, medida já imitada até em âmbito estadual.

A aplicação dos recursos da arrecadação junto a colégios particulares, abre um vasto campo para o atendimento das bolsas de estudo, ensejando à Municipalidade um maior atendimento no setor do ensino em sua rede municipal, carente de recursos, garantindo, ainda, o recebimento, mesmo que em forma de bolsas de estudo, dos impostos dos colégios particulares.

Na portaria que assinou, o prefeito Joaquim de Freitas enfatiza que é grande o contingente de alunos a ingressar nas escolas da rede municipal de ensino e a impossibilidade de matrícula da faixa etária nesta rede. Lembra, ainda, que seu governo encara com responsabilidade — e de outra forma não poderia ser por ser ele um professor — a política educacional em desenvolvimento. Com tanta responsabilidade que, pela primeira vez, estão acontecendo em Nova Iguaçu promoções efetivas no campo educacional (I Seliart é um exemplo) e modificações radicais no setor educacional.

Resta um aplauso pelo ato do Chefe do Executivo e a compreensão dos colégios particulares, com o pagamento em dia de seus impostos, para possibilitar o atendimento de grande massa infantil, na faixa etária de estudos.

Estados psicossomáticos em cardiologia

Dr. Armando Mário Ferreira Ribeiro Filho

As relações entre emoção e função cardíaca são tão evidentes que constituem o exemplo mais banal e superficial dos mecanismos psicossomáticos: a aceleração do coração por susto. Contudo isto é um estímulo imediato e emotivo conscientemente normal.

O que a medicina psicossomática se preocupa são os casos provocados pela cronicização, que dos estímulos emotivos e da tensão, ansiedade e conflitos intrapsíquicos que deles derivam e os acompanham, quer da reação do organismo.

Certos distúrbios cardíacos podem ser observados na maioria dos estados emocionais sobretudo aqueles que são criados por agressividade reprimida e ansiedade crônica liberada. São indivíduos sensíveis que reagem com ansiedade manifesta a qualquer situação; temem manifestações de hostilidade; inseguros, procuram disfarçar sua insegurança esforçando-se para agradar aos outros e, entre seus familiares, haveria história de antecedentes frequentes de moléstias vasculares e cardíacas.

É importante notar que qualquer sintoma cardíaco despertado no paciente mais ansiedade e, consequentemente, fantasias de morte, insegurança, diminuição da capacidade de trabalho e depressão. Vemos com isto a importância do psiquismo sobre este tópico e várias outras alterações patológicas que atingem o ser humano.

Sobre as afecções das coronárias (vaso que nutre o coração), gostaria de dizer que é atualmente a principal causa de morte e incapacitação do ser humano, superando mesmo a do câncer, que é um dos grandes males deste século. Note-se que a afecção das coronárias atinge os indivíduos justamente na idade em que mais produtivos seriam à sociedade, isto é, dos 40 aos 60 anos. É ainda muito mais frequente entre pessoas dinâmicas e que ocupam posições-chave na sociedade.

Parece haver pouca dúvida que vários fatores e comportamentos (cuja prática, aliás, é favorecida pelo contexto sócio-cultural ocidental) estão frequentemente associados à doença das coronárias: 1) a falta de exercício físico; 2) o excesso de alimentos gordurosos (obesidade); 3)

uso exagerado de fumo e 4) stress psicológicos e sociais.

Sobre o último item (stress) gostaria de enfatizar que em comparações feitas com vários grupos onde variaram regime alimentar e vida calma ou agitada, chegou-se à conclusão que: mesmo quando se tem um regime alimentar que exclui os alimentos que parecem desempenhar um papel na aterogênese (aterosclerose-arteriosclerose) uma vida agitada e stressante aumenta a ocorrência de coronariopatias.

Em estudo feito sobre as características da personalidade de pacientes que sofrem das coronárias, mostra-se que eles têm: forte propensão à competitividade, grande ambição, necessidade de atividades múltiplas, estado constante de alerta e de impaciência, emotivos impulsos e, por outro lado, tendência para inibir as expressões emotivas. Às vezes a colaboração do psiquiatra com o cardiologista é frequentemente desejável, sobretudo quando os pacientes reagem ao enfarte com atitudes de rebeldia às recomendações médicas, ou, ao contrário, tendem a exagerar suas limitações, chegando ao invalidismo.

Um outro tópico sobre medicina psicossomática bastante interessante e importante é o da hipertensão essencial, dita essencial por se desconhecer a causa verdadeira. Toda vez que o organismo deve enfrentar situações ambientais hostis, por exemplo, através de luta ou raiva aguda, manifesta-se uma hipertensão psicossomática que será normal na medida em que desapareça sem deixar consequências e em que seja proporcional, pela intensidade e duração da situação stressante, mas quando circunstâncias externas ou inibições internas inconscientes impedem o desabafo e a exteriorização da tensão ou prolongam indefinidamente sua existência, sob forma de hostilidade "latente" continua, a reação hipertensiva se torna anormal e patológica. A maioria dos estudos realizados com esses pacientes tem revelado tratar-se de personalidades tensas, com discrepância entre uma fachada de autocontrole forçado e uma agressividade contida, reprimida, dirigida para dentro e, por isso mesmo, capaz de gerar acentuada ansiedade e acarretar, com isto, estes quadros patológicos acima exposto.

Coluna do PONTUAL

J. PONTUAL

CÂMARA FEDERAL & M.D.B.

O M.D.B. do Estado do Rio de Janeiro escolheu em convenção realizada em Niterói, esta semana, os nomes dos candidatos à Câmara Federal nas eleições de novembro.

Os 21 nomes do partido oposicionista escolhidos são os seguintes: Alberto Lavinas (reeleição) — Três Rios; José Peixoto Filho (reeleição) e Gutemberg Santana — Duque de Caxias; Ario Theodoro (reeleição) e Abdon Gonçalves — S.J. Meriti; Hamilton Xavier (reeleição), Brígido Tinoco (reeleição), José Maurício Linhares e Moreira Franco (genro do Senador Amaral Peixoto) — Niterói; Walter Silva (reeleição) — Campos; Alvaro de Oliveira, Altair Lima e João Ezequiel Caldara — Petrópolis; Demerval Linhares, Luiz Antônio Lopes, Adão Kling, Roberto Saturnino Braga — Barra do Piraí; Cecília Queiroz — Nilópolis; Cláudio Moacir de Azevedo — Macaé e Oswaldo Lima e Antônio Mota por Nova Iguaçu.

As candidaturas à Assembleia Legislativa não foram escolhidas em virtude das divergências havidas entre o Sr. Antônio Gaspar (candidato a reeleição) e o Sr. Antônio Mota, ficando a decisão para ser tomada em outra oportunidade. Talvez, o Sr. Antônio Motta venha disputar uma cadeira à Assembleia (motivo das divergências entre os dois políticos de Belford Roxo), cedendo sua candidatura à Câmara Federal ao ex-vereador Humberto dos Santos.

PONTO ALTO

Comentam que o ponto alto da reunião da ARENA, realizada na última segunda-feira, foi a bronca do sr. Edésio Soares Pereira (o Edésio Charuto) que interrompeu um discurso e pediu demissão do cargo de "administrador da sede", broneando por terem escondido o seu indefectível chapéu.

Outro fato que se comentava nessa reunião, era a possibilidade da ARENA alugar sua sede, nesse período de verão, para uma sauna, o que aproveitaria a ociosidade de sua utilização.

CENTRO ADMINISTRATIVO

O governo municipal, na reunião do Diretório da ARENA confirmou a construção do Centro Administrativo de Nova Iguaçu, reunindo todas as repartições municipais num só local. Também na reunião no Sindicato do Comércio Varejista ratificou essa afirmativa, acrescentando que os estudos a respeito estavam bem avançados e que talvez ainda em 1974 fosse iniciada a obra, por ele considerada como a grande realização de seu governo, ratificando sua entrevista exclusiva do JH, anteriormente.

BURACO PERIGOSO

Uma enorme cratera localizada na Rua Ernestina, esquina de Amaral Peixoto tem sido motivo de inúmeros desastres, em virtude de ser um cruzamento de grande movimento e que por muita sorte, até agora, não houve nenhum de grave consequência. Mas será bom não se abusar dessa sorte. A rua Ernestina, para quem não sabe, é aquela que dá acesso ao viaduto (após o cruzamento com a Amaral Peixoto é Tertuliano de Mello) e como já viram o movimento é intenso.

Também, bem próximo, na Rua Amaral Peixoto, entre as ruas Tertuliano de Mello e Francisca Mello, outro buraco é responsável por muita mola quebrada. Ambos os buracos foram abertos pela SANERJ para colocação de canos e pessimamente tapados não sei por quem (como se sempre acontecer filho feio não tem pai).

A falta de semáforos nesse cruzamento e a colaboração desses buracos, transformam o local em zona de constante perigo.

SINAL DE TRANSITO

A propósito de perigo, na grande maioria das ruas da cidade não há sinais de trânsito que oriente o motorista (principalmente o forasteiro) e constantemente se verifica contra-mão. A Amaral Peixoto, no trecho compreendido entre o Rua D. Walmor e o viaduto, é palco constante de carros que ali entram contra-mão. Quem não estiver acostumado com trânsito de Nova Iguaçu e descer a D. Walmor, no sentido cemitério-Amaral Peixoto, não encontrará nenhuma sinalização indicando que é proibido dobrar à direita. Há algumas semanas atrás um caminhão quase provoca um desastre de consequências incalculáveis pela falta de sinalização. Depois que a porta estiver arrombada não adianta por a tranca.

Propriedade de
GRAFICA E EDITORA
JORNAL DE HOJE
LTD.A.

OGC (MF) 30.817.191
Inscr. Est. 35.00414/7

hoje

Diretor-Superintendente — VALCIR ALMEIDA
Diretor Administrativo — LOURDES ALMEIDA
Diretor Comercial — IVANICE AZEVEDO ALMEIDA
Diretor Industrial — JOSÉ DE CASTRO

Editor responsável — Flávio Paiva; **Secretário Administrativo** — Paulo Paiva; **Consultoria Jurídica** — Drs. Alvaro Peixoto e Rudá Iguaçu Villanova; **Redator-chefe, Secretário e Diagramador** — Maurício J. Ranieri; **Chefe de Reportagem e Redação** — Jorge Barenco; **Editor de Esportes** — Ailton Carvalho; **Reportagem** — Dário Moraes, Joel Marinho, Waldir Couto (São João de Meriti); **Fernando Lapointe** (Duque de Caxias); **Geraldo Perello** (Nilópolis); **João Pedro Magalhães** (Magé); **Joel Rocha** (Itaguaí e Mangaratiba); **Fotografia** — Renato S. Pereira e Cláudio F. Passos; **Colunistas** — J. Pontual, João Barbosa, Guilherme Pinto Lopes, Rosa Rubra, Florestan J. Maia, Omar Cardoso, Irio A. Weschenfelder; **Thiers Filho**; **Colaboradores** — Cláudio Brito, Newton G. de Barros, Ruy Afrânio Peixoto, Claudino Afonso Esteves, R. B. Moreira, Hugo Costa. **Distribuição** — Jesse Almeida;

Departamento de Arte — Alberto Cavalcanti.

Anúncios — Av. Nilo Peçanha, 299, loja — Nova Iguaçu.

Redação, composição e impressão — Rua Kennedy, 51 a 53 — Bairro Jacqueline — Tel.: 2380 — Nova Iguaçu — Estado do Rio de Janeiro.

Centro Social vai ter obras iniciadas após o carnaval

Em reunião realizada terça-feira (dia 19), às 21 horas, na sede do Sindicato do Comércio Varejista de Nova Iguaçu, em que compareceram o Prefeito Joaquim de Freitas, o Deputado Federal José Haddad, o Sr. João Vieira Fernandes, presidente do Sindicato, Dr. Albino José da Silva, chefe do gabinete do prefeito, o jornalista José Pacheco, assessor de imprensa do prefeito, o Sr. Omar José Gomes do Sindicato dos Rodoviários e diversos comerciantes concluintes do Curso de Administração Sindical, o Dr. Jair Nogueira, presidente da Federação das Indústrias do Estado do Rio de Janeiro, apresentou o projeto de construção do Centro Social de Nova Iguaçu, cujas obras se iniciarão após o carnaval, numa área de 107.000m², localizada na Rua Bernardino de Mello, próxima ao Bairro da Luz e recentemente desapropriada pelo Governo Municipal para tal fim.

cialmente será construído, já a partir de março e com a máxima urgência, o ginásio de esportes coberto.

O projeto do Centro Social de Nova Iguaçu reserva, ainda, uma grande área para uma ampliação futura, prevendo os aspectos de desenvolvimento de nossa cidade. Do total de 107.000m², 70% aproximadamente, serão de área construída e o restante urbanizada.

SENAC E SESC

Também já em estudos avançados, segundo anunciado pelo Prefeito Joaquim de Freitas nessa re-

união, será construído nos moldes do Centro do Senai, idêntico Centro Social para os comerciantes em uma área ao lado da primeira, e como tal objeto de desapropriação (já concluída), pelo Governo Municipal.

HISTÓRIA DO CENTRO SOCIAL

A idéia da construção do Centro Social do Senai surgiu no primeiro encontro havido entre o Prefeito Joaquim de Freitas, então presidente da Assembleia Legislativa do Estado do Rio de Janeiro, e o Dr. Jair Nogueira, por

ocasião da posse deste na presidência da Federação das Indústrias do R.J. e do Conselho Regional do Sesi.

Daí para cá sua transformação em realidade só veio se dar com a desapropriação da área de 242.000m² (107.000 m² para o projeto do Senai), localizada na Rua Bernardino de Mello, próxima ao Bairro da Luz, com o pagamento das partes totalmente quitadas e já em condições de se iniciarem as obras, cujo evento deverá se verificar no mês de março próximo, logo após os festejos carnavalescos.



O Dr. Jair Nogueira, presidente da Federação das Indústrias do Estado do Rio de Janeiro, falou sobre a grande realização em Nova Iguaçu. Na mesa, ainda, da esquerda para a direita: o jornalista José Pacheco, da Ami; o chefe de gabinete da Prefeitura, Dr. Albino José da Silva; o Prefeito Joaquim de Freitas; o Sr. João Vieira Fernandes, presidente do Sindicato do Comércio Varejista e o Sr. Omar José Gomes, da Confederação Interestadual dos Rodoviários.

CARACTERÍSTICAS DA OBRA

Num arrojado conjunto arquitetônico, o Centro Social do Senai disporá de oficinas de aprendizagem, salas de aula, campo de futebol, piscina, pistas de atletismo, restaurante, auditório com capacidade para 600 pessoas, vestiários, ginásio de esportes coberto e um salão para exposição de artes e outras.

O custo total dessa magnífica obra está orçado em Cr\$ 8.000.000,00 (oito milhões de cruzeiros), e ini-

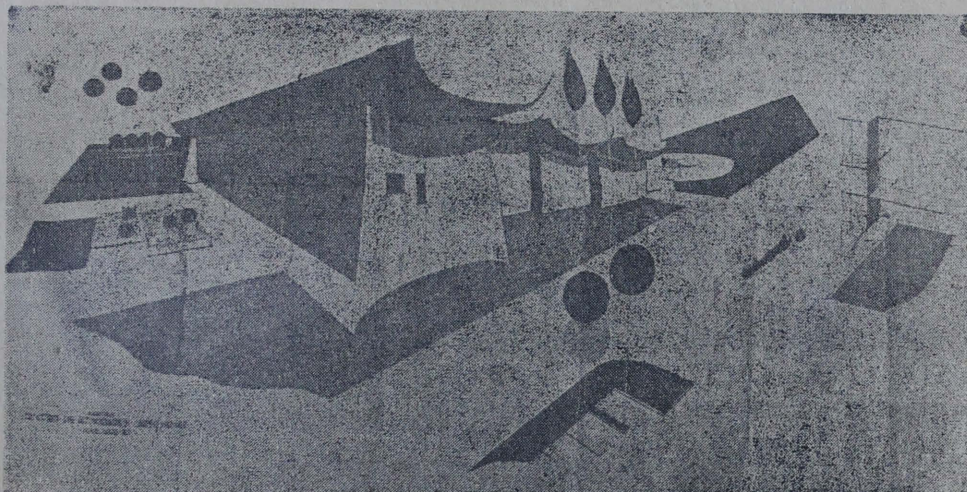

A belíssima fachada do auditório do Centro Social, cuja obra será iniciada após o carnaval.

Nova Belem vai ter iluminação pública

Por iniciativa do vereador Armando Dias, MDB, serão colocados, no bairro Nova Belem, em Japeri, vários bicos de iluminação pública. Tal melhoramento será feito, inicialmente, nas ruas Aldo Fernandes e Cordeiro de Faria, que ligam o bairro ao centro do 6.º Distrito.

A medida deverá se estender a outros logradouros, conforme entendimentos que estão sendo mantidos pelo vereador em-debista, junto ao Chefe do Executivo iguaçuano.

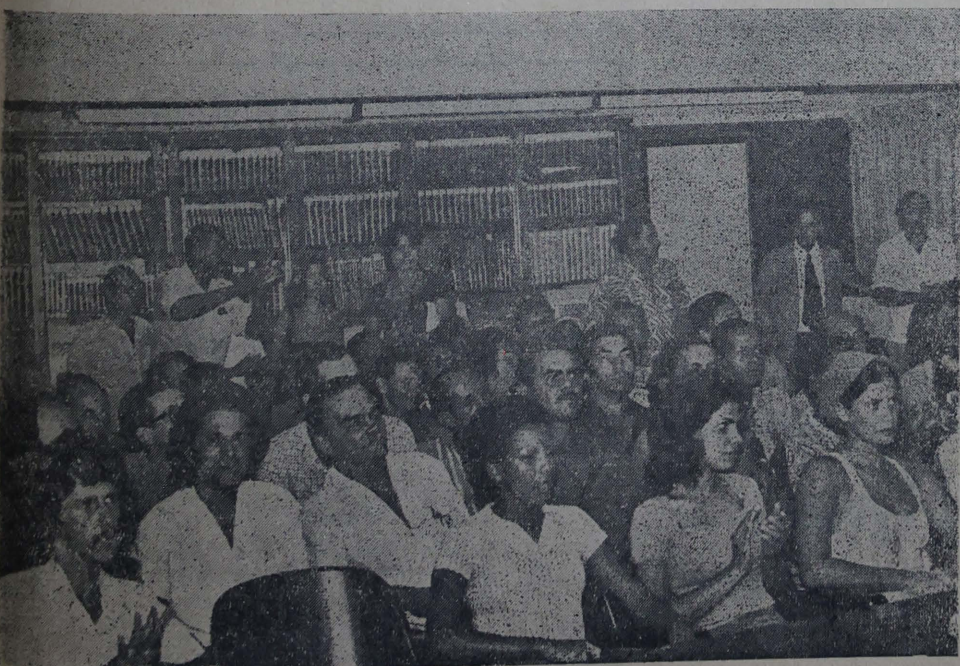

Todos os concluintes do Curso de Administração Sindical assistiram às explicações do Dr. Jair Nogueira sobre o Centro Social.



O Deputado Federal José Haddad, que tem se feito presente às grandes realizações da Baixada, participou da reunião sendo solicitado pelos concluintes do curso sindical, a dar autógrafos o que fez.

INTERFONES
até 120 ramais
PBX - PABX
*TELEFONES
CONSERVAÇÃO-REFORMAS
COMUNICAÇÕES INTERNAS
TELCO Tel. 222-3427-GB
Av. Pres. Wilson, 210-sala 1304 *

Professores de Alemão
PRECISAMOS
R. Gov. Portela, 1158 - apto. 201 - N. Iguaçu

ATENÇÃO
Indústria, Comércio
Empresas e Organizações
AVISAMOS AOS SENHORES EMPRESÁRIOS E EMPREGADORES QUE ESTAMOS EM CONDIÇÕES DE PRESTAR ASSISTÊNCIA MÉDICA E ODONTOLÓGICA A SEUS FUNCIONÁRIOS, MEDIANTE SIMPLES CONVENIO.
VISITE-NOS à Rua Topázio, 186 e Ataíde Pimenta de Moraes 761, Nova Iguaçu ou SOLICITE A PRESENÇA DE NOSSO REPRESENTANTE pelo telefone 3328.
SAMONI - Serviço de Assistência
Médica e Odontológica de Nova Iguaçu

SEGURANÇA E TRANQUILIDADE
PARA VOCÊ OLHAR O SEU FUTURO E O DE SEUS FAMILIARES!
CADERNETA DE POUPANÇA RESIDÊNCIA
Orientação para aplicação segura de suas ECONOMIAS
Outras formas de atendimento como orientação para aplicação segura de poupança e ainda a possibilidade de financiamento para outros fins.

* CADERNETA DE POUPANÇA para as pessoas que gostam de gastar...
RESIDÊNCIA CIA DE CRÉDITO IMOBILIÁRIO
NOVA IGUAÇU
R. MARIA ADELAIDE DE CARVALHO, 26



PREFEITURA MUNICIPAL DE NOVA IGUAÇU

ATOS DO EXECUTIVO

DECRETO Nº 1.218, DE 20 DE FEVEREIRO DE 1974

«Extingue Funções Gratificadas no Departamento de Educação e Cultura».

O Prefeito do Município de Nova Iguaçu, no uso de suas atribuições legais, consoante a regra do artigo 161, n. IV, da Constituição Estadual,

DECRETA:

Art. 1º — Ficam extintas todas as Funções Gratificadas do Departamento de Educação e Cultura, criadas anteriormente ao Decreto nº 1.201, de 18 de janeiro de 1974.

Art. 2º — Este Decreto entrará em vigor na data da sua publicação e produzirá efeitos a partir de 13 do corrente mês.

Art. 3º — Revogam-se as disposições em contrário.

DECRETO Nº 1.219, DE 21 DE FEVEREIRO DE 1974

«Estabelece ponto facultativo»

O Prefeito Municipal de Nova Iguaçu, no uso de suas atribuições legais,

DECRETA:

Art. 1º — Fica estabelecido ponto facultativo, em todas as repartições municipais de administração direta e indireta, nos dias 25, 26 e 27 do mês em curso.

Art. 2º — Este Decreto entrará em vigor na data de sua publicação, revogadas as disposições em contrário.

JOAQUIM DE FREITAS — Prefeito

AO Nº 17 DE 11 DE FEVEREIRO DE 1974

O Prefeito Municipal de Nova Iguaçu, usando das atribuições que lhe confere a legislação em vigor,

RESOLVE: colocar à disposição do Grupo Escolar Dom Bosco, a Servidora Contratada NEIDE DA SILVA SOUZA, a contar desta data.

ATO Nº 21 DE 13 DE FEVEREIRO DE 1974

O Prefeito Municipal de Nova Iguaçu, usando das atribuições que lhe confere a legislação em vigor,

RESOLVE: considerar cessado, a contar desta data, os efeitos do Ato que colocou a Professora contratada LÍDIA POLICARPO à disposição do Colégio Vocacional Presidente Castelo Branco.

ATO Nº 23 DE 13 DE FEVEREIRO DE 1974

O Prefeito Municipal de Nova Iguaçu, usando das atribuições que lhe confere a legislação em vigor,

RESOLVE: nomear, de acordo com o artigo 12, item II, da Resolução nº 642, de 26 de agosto de 1958 — Estatuto dos Funcionários da Prefeitura Municipal de Nova Iguaçu — combinado com o artigo 50, item II, da Deliberação nº 165, de 20 de dezembro de 1968, o Professor ANTÔNIO RODRIGUES DA SILVA para exercer o Cargo em Comissão, Símbolo CC-2 de Secretário Executivo do Departamento de Educação e Cultura, a contar de 1º-02-1974, em vaga criada pelo artigo 2º da Deliberação nº 580, de 17-12-1973.

PORTARIA Nº 51 DE 13 DE FEVEREIRO DE 1974

O Prefeito Municipal de Nova Iguaçu, usando das atribuições que lhe confere a legislação em vigor,

RESOLVE: designar, de acordo com o artigo 138, item I, da Resolução nº 642, de 26 de agosto de 1958 — Estatuto dos Funcionários da Prefeitura Municipal de Nova Iguaçu — combinado com o artigo 50, item II, da Deliberação nº 165, de 20 de dezembro de 1968, o Inspetor de Ensino, Padrão L, do Quadro Permanente Isolado, DULCE DE MOURA RAUNHEITI RIBEIRO para exercer a Função Gratificada de Chefe do Setor de Administração Patrimonial Símbolo FG-2 do Departamento de Educação e Cultura, a contar de 1º de fevereiro do ano em curso, em vaga decorrente de sua criação pelo art. 47 do Decreto nº 1.201, de 18-01-1974.

PORTARIA Nº 52 DE 13 DE FEVEREIRO DE 1974

O Prefeito Municipal de Nova Iguaçu, usando das atribuições que lhe confere a legislação em vigor,

RESOLVE: designar, de acordo com o artigo 138, item I, da Resolução nº 642, de 26 de agosto de 1958 — Estatuto dos Funcionários da Prefeitura Municipal de Nova Iguaçu — combinado com o artigo 50, item II, da Deliberação nº 165, de 20 de dezembro de 1968, o Inspetor de Ensino, Padrão L, do Quadro Permanente Isolado, LÉA BARCELOS FORTO para exercer a Função Gratificada de Chefe do Setor de Administração de Pessoal, Símbolo FG-2, do Departamento de Educação e Cultura, a contar de 1º de fevereiro do ano em curso, em vaga decorrente de sua criação pelo artigo 47 do Decreto nº 1.201, de 18-01-1974.

PORTARIA Nº 53 DE 13 DE FEVEREIRO DE 1974

O Prefeito Municipal de Nova Iguaçu, usando das atribuições que lhe confere a legislação em vigor,

RESOLVE: considerar designado, de acordo com o artigo 138, item I, da Resolução nº 642, de 26 de agosto de 1958 — Estatuto dos Funcionários da Prefeitura Municipal de Nova Iguaçu — combinado com o artigo 50, item II, da Deliberação nº 165, de 20 de dezembro de 1968, o Professor Primário, Classe J, do quadro Permanente de Carreira, GILCEA SILVA BOAVENTURA para exercer a Função Gratificada de Assessor de Implementação e Supervisão, símbolo FG-2, do Departamento de Educação e Cultura, a contar de 1º de fevereiro do ano em curso, em vaga decorrente de sua criação pelo artigo 47 do Decreto nº 1.201 de 18-01-1974.

PORTARIA Nº 54 DE 13 DE FEVEREIRO DE 1974

O Prefeito Municipal de Nova Iguaçu, usando das atribuições que lhe confere a legislação em vigor,

RESOLVE: considerar designado, de acordo com o artigo 138, item I, da Resolução nº 642, de 26 de agosto de 1958 — Estatuto dos Funcionários da Prefeitura Municipal de Nova Iguaçu combinado com o artigo 50, item II, da Deliberação nº 165, de 20 de dezembro de 1968 o Escriturário, Classe G, do Quadro Permanente da Carreira, Marlene Gomes de Mello e Silva, para exercer a Função Gratificada de Secretário do Diretor, Símbolo FG-2, do Departamento de Educação e Cultura, a contar de 1º de fevereiro do ano em curso, em vaga decorrente de sua criação pelo artigo 47 do Decreto n. 1.201 de 18-03-1974.

PORTARIA Nº 55 DE 13 DE FEVEREIRO DE 1974

O Prefeito Municipal de Nova Iguaçu, usando das atribuições que lhe confere a legislação em vigor.

RESOLVE: designar, de acordo com o artigo 138, item I, da Resolução nº 642, de 26 de agosto de 1958 — Estatuto dos Funcionários da Prefeitura Municipal de Nova Iguaçu — combinado com o artigo 50, item II, da Deliberação nº 165, de 20 de dezembro de 1968, o Professor DELFINA DE ALMEIDA para exercer a Função Gratificada de Coordenador de Assuntos Educacionais, Símbolo FG-1, do Departamento de Educação a contar de 1º de fevereiro de 1974, em vaga criada pelo artigo 47 do Decreto nº 1.201 de 18-1-1974.

PORTARIA Nº 56 DE 13 DE FEVEREIRO DE 1974

O Prefeito Municipal de Nova Iguaçu, usando das atribuições que lhe confere a legislação em vigor.

RESOLVE: designar, de acordo com o artigo 138, item I, da Resolução nº 642, de 26 de agosto de 1958 — Estatuto dos Funcionários da Prefeitura Municipal de Nova Iguaçu — combinado com o artigo 50, item II, da Deliberação nº 165, de 20 de dezembro de 1968, o Professor WILSON LOFIECO para exercer a Função Gratificada de Coordenador de Assuntos Culturais, Símbolo FG-1, do Departamento de Educação a contar de 1º de fevereiro de 1974, em vaga criada pelo artigo 47 do Decreto nº 1.201 de 18-1-1974.

PORTARIA Nº 57 DE 13 DE FEVEREIRO DE 1974

O Prefeito Municipal de Nova Iguaçu, usando das atribuições que lhe confere a legislação em vigor.

RESOLVE: designar de acordo com o artigo 138, item I, da Resolução nº 642, de 26 de agosto de 1958 — Estatuto dos Funcionários da Prefeitura Municipal de Nova Iguaçu — combinado com o artigo 50, item II, da Deliberação nº 165, de 20 de dezembro de 1968, o Professor TANIA MARIA CARVALHO RA-CHID para exercer a Função Gratificada de Assessor de Ensino de 1º e 2º Graus, Símbolo FG-2, do Departamento de Educação a contar de 1º de fevereiro de 1974, em vaga criada pelo artigo 47 do Decreto nº 1.201 de 18-1-1974.

PORTARIA Nº 58 DE 13 DE FEVEREIRO DE 1974

O Prefeito Municipal de Nova Iguaçu, usando das atribuições que lhe confere a legislação em vigor.

RESOLVE: designar, de acordo com o artigo 138, item I, da Resolução nº 642, de 26 de agosto de 1958 — Estatuto dos Funcionários da Prefeitura Municipal de Nova Iguaçu — combinado com o artigo 50, item II, da Deliberação n. 165, de 20 de dezembro de 1968, o Professor VILSON FREITAS TEIXEIRA para exercer a Função Gratificada de Assessor de Ensino Supletivo, Símbolo FG-2 do Departamento de Educação a contar de 1º de fevereiro de 1974, em vaga criada pelo artigo 47 do Decreto nº 1.201 de 18-1-1974.

PORTARIA Nº 59 DE 13 DE FEVEREIRO DE 1974

O Prefeito Municipal de Nova Iguaçu, usando das atribuições que lhe confere a legislação em vigor.

RESOLVE: designar de acordo com o artigo 138, item I, da Resolução nº 642, de 26 de agosto de 1958 — Estatuto dos Funcionários da Prefeitura Municipal de Nova Iguaçu — combinado com o artigo 50, item II, da Deliberação nº 165, de 20 de dezembro de 1968, o Professor LUIZ EDMUNDO PEREIRA AZEVEDO para exercer a Função Gratificada de Assessor de Assistência ao Estudante, Símbolo FG-2, do Departamento de Educação a contar de 1º de fevereiro de 1974, em vaga criada pelo artigo 47 do Decreto nº 1.201 de 18-1-1974.

PORTARIA Nº 60 DE 13 DE FEVEREIRO DE 1974

O Prefeito Municipal de Nova Iguaçu, usando das atribuições que lhe confere a legislação em vigor.

RESOLVE: designar, de acordo com o artigo 138, item I, da Resolução nº 642, de 26 de agosto de 1958 — Estatuto dos Funcionários da Prefeitura Municipal de Nova Iguaçu — combinado com o artigo 50, item II, da Deliberação nº 165, de 20 de dezembro de 1968, o Professor ROBERTO PARAGI DA SILVEIRA para exercer a Função Gratificada de Assessor de Bibliotecas, Símbolo FG-2, do Departamento de Educação a contar de 1º de fevereiro de 1974, em vaga criada pelo artigo 47 do Decreto nº 1.201, de 18-01-1974.

PORTARIA Nº 61 DE 13 DE FEVEREIRO DE 1974

O Prefeito Municipal de Nova Iguaçu, usando das atribuições que lhe confere a legislação em vigor.

RESOLVE: designar, de acordo com o artigo 138, item I, da Resolução nº 642, de 26 de agosto de 1958 — Estatuto dos Funcionários da Prefeitura Municipal de Nova Iguaçu — combinado com o artigo 50, item II, da Deliberação nº 165, de 20 de dezembro de 1968, o Professor CELSO MARCIANO para exercer a Função Gratificada de Assessor de Teatro e Cinema Educativo, Símbolo FG-2, do Departamento de Educação, a contar de 1º de fevereiro de 1974, em vaga criada pelo artigo 47 do Decreto nº 1.201, de 18-01-1974.

Prefeitura Municipal de Nova Iguaçu, 13 de Fevereiro de 1974.

JOAQUIM DE FREITAS - Prefeito

Participe

Ajude a construir a escola para excepcionais, mesmo que seu filho não precise dela...

Campanha do Rotary Club de Nova Iguaçu

Hélio Corredeira nega autoria de mandado contra o Prefeito



O vereador Hélio Corredeira, vice-presidente do Diretório Municipal da ARENA iguaçuana, desmentiu, na reunião do partido, acusações contra o governo do município a ele atribuídas.

Em suas palavras, o vice-presidente da ARENA afirmou que as divergências que teve e certamente terá, as discutirá dentro do partido democraticamente buscando soluções para elas. Reconheceu o vereador mesquitense que já fez críticas a atos do Governo do Professor Joaquim de Freitas e com certeza ainda as fará, porém não há nenhuma veracidade quando determinado órgão de imprensa lhe imputa a autoria de um mandado de segurança contra o Prefeito Joaquim de Freitas.

SINDICATO DOS ENFERMEIROS E EMPREGADOS EM HOSPITAIS E CASAS DE SAÚDE DE NOVA IGUAÇU

(Base Territorial nos Municípios de Nova Iguaçu, Duque de Caxias, Nilópolis, Paracambi e São João de Meriti)

Sede: Av. Nilo Peçanha, 775 — Nova Iguaçu - RJ

EDITAL DE CONVOCAÇÃO

Pelo presente, faço saber que nos dias 24, 25 e 26 de abril de 1974, serão realizadas neste Sindicato, em primeira convocação, as eleições para composição da Diretoria, Conselho Fiscal e Delegados-Representantes ao Conselho da Federação Interestadual dos Enfermeiros e Empregados em Hospitais e Casas de Saúde a que será filiada esta entidade, bem como a de seus respectivos Suplentes, ficando aberto o prazo de 15 (quinze) dias para registro de Chapas na Secretaria, que correrá a partir da data da publicação deste Edital, tudo de acordo com o artigo 11 e seu § 1.º da Portaria Ministerial número 40, de 21 de janeiro de 1965.

As chapas deverão ser registradas em separado, sendo uma para os candidatos à Diretoria e Conselho Fiscal, com seus Suplentes e outra para os Delegados-Representantes ao Conselho da Federação e Suplentes. Os requerimentos para o registro de chapas deverão ser apresentados na Secretaria, em 3 (três) vias para o mesmo efeito, assinados por todos os candidatos, pessoalmente não sendo permitida para tal registro a outorga de procuração, devendo ser apresentados todos os requisitos contidos no § 1.º do artigo 11 da Portaria acima citada.

O requerimento, acompanhado de todos os dados e documentos, será dirigido ao Presidente do Sindicato, podendo ser assinado por qualquer dos candidatos componentes da chapa. A Secretaria da entidade, no expediente normal, fornecerá maiores detalhes aos interessados, encontrando-se afixada, na sede do Sindicato a relação do que é obrigatório para o citado registro.

Caso não seja obtido "quorum" em primeira convocação as eleições, em segunda convocação, serão realizadas nos dias 15, 16 e 17 de maio de 1974 para o que ficam convocados desde já todos os associados da entidade, no gozo de seus direitos.

As eleições serão realizadas das 8 (oito) às 19 (dezenove) horas de cada dia.

Raimunda Albertina Gomes Fidéls
Presidente

Condomínio do Ed. Bancominas Convocação

Ficam convidados os Srs. proprietários, na forma estabelecida no Art. 11.º da Escritura de Convenção, para a Assembléia Geral Ordinária a ser realizada em 21 de março de 1974, às 20 horas em primeira convocação com número legal e, às 21 horas com a presença de qualquer número, na sede da Associação Brasileira de Odontologia (Seção Nova Iguaçu), situada na sala 303 do Edifício Bancominas, com a seguinte Ordem-do-Dia:

- 1) Exame das contas;
- 2) Eleição do Síndico;
- 3) Eleição do Conselho Consultivo;
- 4) Eleição do Conselho Fiscal e
- 5) Assuntos Gerais.

Nova Iguaçu, 20 de fevereiro de 1974.
Geraldo de Oliveira — Síndico

EDITAIS DE CASAMENTO

3ª CIRCUNSCRIÇÃO

Em meu cartório estão afixados os editais de casamentos seguintes:

Vicente Martins da Paixão, marceneiro, filho de Virgílio Martins da Paixão e Erundina Maria da Paixão e Helenita Rodrigues Cerqueira, doméstica, filha de Regina Rodrigues Cerqueira, residentes na Rua Oswaldina, 12, solteiros, brasileiros.

Severino Claudino Neto, aux. de escritório, filho de José Claudino Bezerra e Maria Ana da Conceição e Maria de Lourdes Silva, doméstica, filha de João Pacifico Filho e Maria José da Silva, residentes na Rua Tibirica, 1, solteiros, brasileiros.

José Maria Teixeira motorista filho de José Teixeira Filho e Maria Matildes Teixeira e Vilma Alves França, doméstica, filha de Antenor Alves França e Georgina Araújo França, residentes na Rua Estrada de Austin, 225, brasileiros, solteiros.

Fabiano dos Santos, pedreiro, filho de Eneida Simão Lopes e Santos e Maria Pires de Amorim, residentes na Rua Maria José, 3, brasileiros, solteiros.

Jorge do Nascimento, confeiteiro, filho de Dionizão do Nascimento e Maria Rita de Jesus e Terezinha Francisca Ferrari, doméstica, filha de Zeferino Ferrari e Amélia Bravim Ferrari, residentes na Rua Brasil, 39, brasileiros, solteiros.

José Ferreira da Silva, vigia, filho de José Raimundo da Silva e Maria Luzia Ferreira e Efigenia Silveira, doméstica, filha de Argemiro João e Crondina das Chagas de Jesus, residentes na Rua Nair Dias, 310, brasileiros, solteiros.

Luís Fernando Duarte, comerciante, filho de Fernando Duarte e Maria de Souza Duarte e Rosângela de Souza Pereira doméstica, filha de Napoleão Manoel Pereira e Nilza de Souza Pereira, residente na Rua Valtor Lemos de Azevedo, 30, solteiros, brasileiros.

Milton Barbosa da Silva, Militar, filho de Joana Barbosa da Silva e Terezinha da Costa Coelho, doméstica, filha de João da Costa Coelho e Maria Elvira Costa Coelho, residentes na Rua Dr. Laureano, 520, brasileiros, solteiros.

Quem souber de impedimento acuse-o

Nova Iguaçu, 21 de Fevereiro de 1974.

CIRENE FORTUNA — Oficial

CARTÓRIO DE BELFORD ROXO

Eurico Nunes Machado e Maria das Graças Cardoso da Silva, brasileiros, solteiros, cortador, industrial. Ela, residente a rua 8 lote 6 neste Distrito filho de Tércio Lamego Nunes e Luzia Nunes Machado. Ela, residente a rua Maria Gonzaga, 371, neste Distrito, filha de Jaime José da Silva e Emília Cardoso da Silva.

José Ferreira de Araújo e Isa Maria Lebre de Andrade, brasileiros, solteiros, aux. administração, escriturária. Ela, residente a rua Dr. Bulhões, 469, n/Distrito filho de Evaristo Ferreira de Araújo e Carmelita Ferreira de Araújo. Ela, residente a rua Sepitiba, sem número, filha de Paulo de Andrade e Otacília Lebre de Andrade.

Alor de Azevedo Francellino e Vanda Maria Ribeiro da Rocha, brasileiros, solteiros, carpinteiro, aux. escritório, residentes a rua Argentina sem número neste Distrito. Ele, filho de Alor Francellino Filho e Maria da Glória de Azevedo. Ela, filha de Valdemar Gomes da Rocha e Alaide Acostinho Ribeiro.

Clemilton Gomes Coelho e Nilma Abreu Martins, brasileiros, solteiros, carpinteiro, do lar. Ele, residente, a Av. José Mariano dos Passos, 787 neste Distrito filho de Ocladio Coelho e Nadir Gomes Coelho. Ela, residente a Av. Roberto Silveira, 835, neste Distrito, filha de Nildo Almeida Martins e Nahara Abreu Martins.

Pedro Augusto do Rosário e Maria da Glória Benedito da Costa, brasileiros, solteiros, padeiro, estudante. Ele, residente a rua Tuvoa, 270, neste Distrito, filho de Luiz Augusto do Rosário e Alaide dos Santos do Rosário. Ela, residente a rua Pereira Lemos, 61, neste Distrito, filha de Sebastião Benedito da Costa e Maria da Conceição.

Edvaldo Gonçalves Silva e Maria Luiza Rodrigues, brasileiros, solteiros, electricista, do lar, residentes a rua Guirará 71. Ele, filho de Gustavo Caetano Gonçalves e de Zelina Maria Silva. Ela, filha de Maria Lopes Rodrigues.

José Ribeiro Ferreira e Maria da Solidade Alves Barros, brasileiros, solteiros, balconista, do lar, residente a rua Copaliba lote 5, Q. A neste Distrito. Ele, filho de Antonio Finto Ferreira e Bárbara Ribeiro. Ela, filha de Jonas Rodrigues Barros e de Izaura Alves Carneiro. Em tempo: o noivo é português.

Clóvis Paulo de Campos e Ana Maria, brasileiros, solteiros, instrutor, do lar. Ele, residente a rua Itambi, 101, neste Distrito, filho de Vergílio Paulo de Campos e de Zemarina Soares de Campos. Ela, residente a rua Francisco Leite, 10, neste Distrito, filha de Joaquim Sipriano e Laurita Silva Sipriano.

Severino Manoel da Silva e Jurema Ferreira, brasileiros, solteiros, vigilante, do lar, residente a rua Monsenhor Bizarra, 176, neste Distrito. Ele, filho de Manoel Antonio da Silva e de Sebastiana Maria da Conceição. Ela, filha de Edmundo Ferreira e de Idalina Belato Ferreira.

José Carlos dos Santos e Maria Célia de Lima, brasileiros, solteiros, operador, do lar. Ele, residente a rua Lena, 13, Belford Roxo, filho de Mariana Nogueira dos Santos. Ela, residente a Av. Joaquim Costa Lima, 1796, filha de Vanderlei Gomes de Lima e de Umbelina Monteiro.

Quem souber de algum impedimento acuse-o

Belford Roxo, 19 de fevereiro de 1974.

LAUDELINO GONÇALVES GATTO — Oficial

Poder Judiciário

CARTÓRIO DO 11º OFÍCIO

JUIZO DE DIREITO DA 2ª VARA CÍVEL DA COMARCA DE NOVA IGUAÇU

EDITAL DE LEILÃO, com o prazo de 10 (dez) dias, na forma abaixo:

O Doutor ANTONIO DOS SANTOS PINHEIRO, Juiz de Direito da 2ª Vara Cível da Comarca de Nova Iguaçu, Estado do Rio de Janeiro, por nomeação na forma de lei, etc.

FAZ SABER aos que o presente Edital virem ou dele conhecerem, que no dia 7 (sete) de março de 1974, às 14,00 horas, será levado a leilão o bem penhorado a AURELINA BORGES DEL GUERSO, nos autos da Ação Executiva proposta por APEX — ASSOCIAÇÃO DE POUPANÇA E EMFRESTIMO, sede deste Juízo, no Fórum Itabaiana, que é o seguinte: Prê-nua de 251 da rua João Batista Rodrigues, constituído de sala, dois quartos, cozinha e banheiro, varanda, com área de construção de 49,33m2 e respectivo terreno designado por lote nº 5, da mesma rua, medindo dez (10) metros de frente e de fundos, 17m (dezessete) de ambos os lados, com a área de 170m2, confrontando pelo lado direito com o lote 54 pelo esquerdo com o lote 56 e nos fundos com o lote 42 situado no Bairro Maria José, em Comendador Soares. Dito imóvel, só poderá ser arrematado por terceiros, pelo valor do débito que é de Cr\$ 38.479,33, acrescidos de custas processuais e atualização da correção monetária sendo facultado à Executada a remissão pelo valor das prestações vencidas que é de Cr\$ 5.540,43. Dado e passado nesta cidade de Nova Iguaçu, Estado do Rio de Janeiro, aos 15 dias de fevereiro de 1974, Eu, Ery de Lima Caetano, Escrivão Substituto em exercício o subcrevi.

Antônio dos Santos Pinheiro

Juiz de Direito



Regimento Sampaio comemorou a Tomada de Monte Castelo

No 1.º Regimento de Infantaria — Regimento Sampaio — sediado na Vila Militar, quinta-feira foram realizadas na manhã de diversas solenidades comemorativas do 29.º aniversário da Tomada de Monte Castelo pela Força Expedicionária Brasileira.

O programa foi iniciado com alvorada festiva, seguindo-se o hasteamento do Pavilhão Nacional e o recebimento solene de ex-integrantes daquela Unidade durante a campanha da Itália.

Lida a Ordem-do-Dia do Comandante do Regimento, palmas de flores foram depositadas no busto do Marechal Caiado de Castro e junto às placas de assinalam os nomes dos seus integrantes tombados no campo de batalha, procedendo-se, a seguir, a cerimônia da chamada simbólica, ac som do Toque de Silêncio.

Encerrando as solenidades, a tropa do Regimento e os febianos desfilaram em continência às autoridades.

Estiveram presentes o Marechal Cordeiro de Faria, ex-Comandante da Arharia Divisória da FEB; Generais Floriano Peixoto Correia, Antônio de Barros Moreira, José Brenhachwski, José Raul Guimarães e Renato Aragão, todos febianos, General João Bina Machado e outras autoridades civis e militares.



Maricá em preto e branco

O Itapeba EC vai realizar bailes carnavalescos a partir de hoje, movimentando o carnaval de Maricá que ali se concentra, com sucesso. O clube, bem decorado, vai animar o seu grande número de sócios e visitantes.

NEGATIVO

Itapeba; o loteamento Araçatuba está com sua ponte começada, porém não terminada, por ordem do vereador Paulo Roberto, que prontificara-se a acabá-la, nada fazendo, no entanto, até o momento.

POSITIVO

O prefeito Odenir Francisco da Costa apressa a Ponte do Boqueirão ligando a cidade à Barra de Maricá, poupando cerca de 30 Km. Também a Avenida Central, obra principal do prefeito Odenir da Costa, está em franco desenvolvimento de suas obras, ligando a Avenida Amaral Peixoto à Litorânea.

NEGATIVO

Continua abandonada a entrada da estrada do Retiro, no trecho compreendido pelas terras do Almirante Castro, em ambos os lados. Agora que o prefeito mandou limpar a estrada, o abandono daquelas terras enfeita muito a localidade.

NEGATIVO

Em Araçatuba, os proprietários têm procurado ajudar o diretor de obras da Prefeitura, Dr. Hélio, atterrando e dragando a praia. João S. Abreu, Orlando Chianelli, Pedro da Sanerj e o "Português" Rocha (os incansáveis) apelam ao prefeito para que ajude com caminhões de terra, pois está bastante caro o transporte da mesma.

Otávio da Silveira trabalhou para melhorar o Boa Ventura



Os moradores do Bairro Boa Ventura mostram-se profundamente agradecidos ao vereador Otávio da Silveira Andrade pelos melhoramentos entregues ao local na semana passada, ocasião em que o Prefeito Joaquim de Freitas e grande comitiva, efetuaram ali diversas inaugurações.

A instalação de um coreto no local, para o carnaval que hoje se inicia, foi a promessa do Prefeito Joaquim de Freitas, atendendo à nova solicitação do vereador Otávio da Silveira Andrade, que vem continuamente conseguindo melhoramentos para os bairros onde mantém grande número de eleitores, provando que trabalhando pode um vereador realizar muito em benefício da coletividade.

Na ocasião, foram inauguradas as luminárias a vapor de mercúrio nas ruas Elidane, José Misrai, Dona Arlete, Debora Reis e Dona Chama e ainda em parte da Estrada de Madureira.

INGLÊS SE APRENDE NO

Y Á Z I G I

Rua Governador Portela, 1158 — Apto. 201
Nova Iguaçu — Perto do Disco

Serviço de Divulgação Tupi Ltda

Alto-falantes de Austin
no ar, diariamente de 8 às 21 horas
e, aos sábados, até 20 horas
Domingos até às 12 horas
Rua Coronel Monteiro de Barros, 98 - s/206
Austin — Nova Iguaçu

MAV PAPEL DE PAREDE A PARTIR DE CR\$ 15,00 - M2 COLOCADO

decorações Ltda.

- Vulcapiso
- Vulcatex Mural
- PAPEL DE PAREDE
- Tapetes
- Persianas
- Cortina Japonesa
- Cortinas
- Rodapé Elétrico

TV. ALMERINDA LUCAS DE AZEREDO, JDI - ESO, QUINTINO DOCAJOVA - NOVA IGUAÇU - EST. DO RIO

Surgiu sua grande chance de ensinar alemão para as crianças do

Y Á Z I G I

Rua Governador Portela, 1158 — Apart. 201
Nova Iguaçu

Editais de Casamento

CARTÓRIO DE QUEIMADOS

Em meu cartório estão afixados os seguintes editais de casamento:

Sebastião de Oliveira Francisco, borracheiro e Elvira de Castro Faria, doméstica, brasileiros, residentes à rua Cabuçu, s/n e rua Jussara 132 neste distrito; ele filho de Antonio Francisco e Laudelina Dias de Oliveira; ela filha de Orlando Cristino de Faria e Nilza Maria de Castro.

Jocemar dos Santos industrial e Silvana da Conceição, doméstica, brasileiros, solteiros, residentes à rua I, 35, Bairro Santiago, neste distrito; ele filho de Doracy dos Santos e Maria dos Santos; ela filha de Maria Rosa da Conceição.

Luiz Carlos Cardoso, carpinteiro e Maria de Fátima Barbosa, doméstica, brasileiros, solteiros, residentes à rua Projatada, ele rua Paracambi, 160, neste distrito; ele filho de Ana Cardoso; ela filha de Geraldo Barbosa da Silva e Ilda Barbosa da Silva.

Robson Alves, comerciante e Matilde Correia Dias, estudante, brasileiros, solteiros, residentes à rua Taci, 681 e Tanguari, 1.206, neste distrito; ele filho de Sebastião Alves e Maria de Lourdes Alves; ela filha de José Francisco Dias e Maria Aparecida Correia.

Jorge Floriano, operário e Almerina de Oliveira, doméstica, brasileiros, solteiros, residentes à rua Iamara, 149 e rua Avaré, 675, neste distrito; ele filho de Ademar Floriano e Hortência da Conceição Floriano; ela filha de Waldemiro de Oliveira e Ana Ferreira de Oliveira.

Antonio Ferreira da Silva, porteiro e Maria das Graças Silva, doméstica, brasileiros, solteiros, residentes à Estrada Lazareto, 605 e rua Belém, lote 2, quadra C, neste distrito; ele filho de José Ferreira da Silva e Maria Rosa da Conceição; ela filha de Amador Leite da Silva e Therezinha Pivante.

Edgard Luna de Toledo, motorista e Leni Dias dos Santos, doméstica, brasileiros, solteiros, residentes à rua Dr. Geraldo Albernaz, 259 e rua Paulo Preeira, 210, neste distrito; ele filho de Hilário Luna de Toledo e Alzira Costa Toledo; ela filha de José Dias dos Santos e Betina Rodrigues dos Santos.

João Henrique de Souza, industrial e Sônia Maria Cristo, doméstica, brasileiros, solteiros, residentes à rua Alfredo Guerra, lote 19, Parque Oriental, neste distrito; ele filho de Agnelo Henrique de Souza e Maria Francisca Cardoso de Souza; ela filha de Manoel de Cristo e Terezinha Pimentel de Cristo.

Geraldo Laurides da Silva, industrial e Therezinha Marques da Silva, doméstica, brasileiros, solteiros, residentes à rua Elza, 20, neste distrito; ele filho de Laurides João da Silva e Angélica Alves da Rocha; ela filha de Antonio da Silva e Sebastiana Marques da Silva.

Manoel Vieira da Silva, porteiro e Lucia Francisco dos Santos, doméstica, brasileiros, solteiros, residentes à rua Juiz de Fora, 147 e 123, neste distrito; ele filho de Alexandrina Maria das Neves; ela filha de Manuel Francisco dos Santos e Maria das Neves Silva.

Quem souber de algum impedimento, acuse-o

Queimados, 19 de fevereiro de 1974.

DYONISIA SANTOS

Escrivã substituta

TRIBUNAL DO JÚRI DA CIDADE TEM PAUTA PARA JULGAMENTO EM MARÇO

Por determinação do Juiz Titular da 4.ª Vara Criminal da Comarca de Nova Iguaçu, Dr. Paulo Roberto Ventura, foi estipulada uma pauta para julgamentos referentes à primeira sessão ordinária do presente ano.

Para o mês de março ficaram assentados os seguintes julgamentos: dia 4 de março — réu, Ambrosio Genésio e outros, defensor advogado Eden Teixeira de Mello; 6 de março — réu, Bartolomeu da Silva, defensoria pública; dia 7 de março — réu, Elizeu Barbosa de Carvalho, advogado Darly M. Figueiredo; 13 de março — réu Ivo Santana, advogado Ery Martuscello; 14 de março — Jorge Gomes dos Santos, defensoria pública; 21 de março — réus, Denahir da Silva Machado, Júlio Augusto da Silva e Manuel Monteagudo Poza, advogados, Elmo Braga, defensoria pública e Ramon Petsold; 29 de março — réus, Jorge dos Santos, José Gervásio da Silva e Roberval dos Santos Pessanha, Defensoria Pública.

CTB entrega a região da Costa Verde sua Discagem Direta

Já entrou em funcionamento a nova Central Automática de Ibicui, que vem substituir o antigo sistema de ligações telefônicas pelo processo de manivelas. Atingirá toda a região de Mangaratiba, inclusive com o sistema de Discagem Direta a Distância — DDD.

A nova central automática possui 300 linhas e 20 circuitos, beneficiando as localidades de Mangaratiba, Muriqui, Ibicui, Itacurua e Ilha Guaiaba. O

novor sistema implantado, permitirá inicialmente a ligação direta com os telefones da Guanabara e do Estado do Rio, estendendo-se posteriormente a todo o país. A CTB, atendendo às necessidades da região da Costa Verde, está instalando mais 20 circuitos interurbanos, estando prevista, ainda, a instalação de telefones públicos tipo "orelhões", na região que tem uma enorme população flutuante na época de verão.



Torneio de Judô da Kaigima foi sucesso apesar dos "bolos"

Com a participação de apenas duas academias, em vista de "bolo" dado por outras convidadas, a Escola de Judô Kaigima, de São João de Meriti, realizou, no último domingo, um torneio de judô, que se revestiu de grande sucesso, lotando completamente o local da disputa.

O JORNAL DE HOJE, que tem incentivado a prática do esporte na Baixada, teve calorosa homenagem quando, ao ser nomeada a presença da reportagem, recebeu calorosos aplausos, ficando todos os presentes de pé.

A direção da Academia Kaigima mostrou-se bastante contrariada com a ausência das academias Sol-Tangs, dos Rodoviários e da Guanabara que têm na direção o conhecido desportista Hélio Vinagre e que confirmaram suas participações, mas deram o "bolo".

Sagraram-se campeões, pela Academia Mário Soares, os seguintes atletas: Antônio Diniz, Edmário, Valdeci José Soares; 2.º colocados: Marcos Dias, José Curto, José Carlos, Isaac Barbosa e Waldemir; 3.º colocados: Luiz Antonio, Silvio Batista, Sebastião e Jorge Luiz Bonfim.

Pela Kaigima conseguiram colocação os atletas Messias, Eder Raimundo e Alberto — Campeões; Joaquim Aguiar, 2.º colocado e Barbosa e Gilberto Oliveira, 3.º colocados.

A organização do torneio, que deveria ter um outro brilhantismo se as academias convidadas honrassem os compromissos assumidos, esteve a cargo dos professores Mário Soares, José Raimundo, José Pinha e Isaias Duarte.

ARTIGO 99

1.º Ciclo Cr\$ 60,00 (Ginasial)

2.º Ciclo Cr\$ 80,00 (Científico)

Cadetes
Escolas militares Sargentos Especialistas
Polícia Militar

LICEU IGUAÇU

Rua Ministro Edgar da Costa, 15
(Em frente ao Túnel da Estação de Nova Iguaçu)

DATILOGRAFIA EM 29 DIAS
PRIMARIO PARA ADULTOS COM DIPLOMA
PARA EMPREGO

RIO DIESEL S/A
COM E REPRESENTAÇÕES

Concessionária MERCEDES BENZ

- ★ Venda Veículos - Chassis P/Ombus ou Caminhões
- ★ Assistência Técnica
- ★ Peças Genuínas
- ★ Exclusivos em Nova Iguaçu

Avenida Getúlio Moura, 1170/1186 - Tels 2654 e 3174
Endereço telegráfico «RISEL»

AUTOMÓVEIS

**COMPRA
VENDE
TROCA
FINANCIA**

**** CARROS NOVOS E USADOS**

R. MARQUES ROLO, 84 - TEL. 7155

NOVA IGUAÇU - RJ

GRUPO SUCATÃO *

TUDO BOM E VAI FICAR MELHOR

POSTOS DE GASOLINA
COMÉRCIO DE FERRO
MATERIAIS DE CONSTRUÇÕES
VEÍCULOS

Estrada Plínio Casado, 1109, 1121, 1125, 1400, 1400A
Estrada Presidente Kennedy, 14510-D. Caxias
Avenida Nilo Pecanha, 1380-N. Iguaçu ***
Telefones: 2073-3081-3116

Chevrolet

Maracanã Veículos S. A.

CONCESSIONÁRIO

AV. GETÚLIO MOURA, 452 — Tel.: 7103

ORGANIZAÇÃO ★★★★★

*** RASUCK S.A.**

O maior revendedor

***** VOLKSWAGEN**

da Baixada

RODOVIA PRESIDENTE DUTRA, Km. 4,5
***** MERITI

TUDO SEM ENTRADA EM ATÉ 36 MESES

BAGDAD

VEÍCULOS LTDA

COMPRA - VENDE - TROCA - FINANCIA

Av. Getúlio Moura, 738-748 - Tel. 3071 - Nova Iguaçu, E. Rio

Decisão ilegal

A. CARVALHO

O esporte iguaçuano após a eleição de Mário Marques para a presidência da LDNI em 1971, experimentou uma fase excepcional de sucesso. A entidade adquiriu a sede própria, reformulou suas leis, dinamizou os campeonatos nas diversas modalidades esportivas e, no futebol, então promoveu uma revolução, com o incentivo à Segunda Divisão e a criação da Divisão Especial. Tudo isso foi acompanhado com vivo interesse pelos esportistas daqui e de outros municípios e diante dessa difusão, através da imprensa, o Sr. Mário Marques recebeu a justa homenagem de "Maior Presidente de Liga do Estado do Rio", em festa realizada no ano passado, em São Gonçalo. Pelo seu trabalho à frente da LDNI, o dirigente quase foi intimado — podemos assim dizer — a continuar na administração do esporte iguaçuano, vindo a ser reeleito no final de 1973 para mais dois anos de mandato.

Agora, nestes primeiros meses do segundo mandato, bastante familiarizada com os problemas do nosso esporte e dos clubes, bem como os vícios de cada um, aguardava-se que a direção da Liga implantasse em definitivo os métodos estabelecidos pelo novo Estatuto e seu novo Regulamento, já que ambos determinaram a correção de uma série de irregularidades que vinha acontecendo no esporte da cidade. Os eternos desorganizados sentiram os efeitos da nova ordem, alguns procuraram entrar na linha de tradicionalmente em crise (União FC, Ferroviário FC etc.) tiveram que se afastar, e os irreversíveis, como o 1.º de Maio FC, acabaram por desaparecer do mapa.

As inovações mostraram, à evidência, que o caminho para o fortalecimento e o desenvolvimento do esporte de Nova Iguaçu havia sido descoberto e daí por diante era uma questão de tempo. Qualquer desvio poderia comprometer a estrutura alicerçada nos mais sadios propósitos.

Infelizmente iniciou-se, bem cedo o desmoronamento de tudo, a não ser que o presidente Mário Marques reveja certas decisões da Liga, algumas bem recentes, e evite a evolução do processo.

Na segunda-feira, por exemplo o Estatuto da LDNI sofreu duro golpe com a filiação do SC Benfica, da localidade de Miguel Couto à Primeira Divisão. Pela lei esportiva iguaçuana, em apenas dois casos

um clube poderá participar do Campeonato da Primeira Divisão de Futebol: Se possuir Estádio próprio, ou se conquistar o título máximo da Segunda Divisão, o que lhe dará pelo acesso, o direito de figurar na categoria superior. Cerca de 30 clubes de campo aberto iniciaram a campanha da Segunda Divisão em 1 de abril de 1973 e, até agora, estão lutando para figurarem na Primeira Divisão. E, no entanto, bastou um pedido, para a LDNI convocar os clubes para decidirem sobre o ingresso do Benfica na Primeira Divisão, sem antes observar se a pretensão da agremiação de Miguel Couto estava amparada na Lei. Isto não foi feito e, para cúmulo dos absurdos, com a presença de três clubes e por dois votos a favor e um contra, uma assembleia fútil, inexpressiva, aprovou o ingresso do Benfica na Primeira Divisão.

Iniciou-se, assim, o processo de derrubada das leis da LDNI e daí por diante tudo pode acontecer, até mesmo tornar-se realidade a ideia de um diretor do Aliados, de acabar com a Divisão Especial. O precedente foi aberto e se os clubes permitirem a ilegalidade, qualquer agremiação poderá ingressar na Primeira Divisão, sem necessidade de passar pela árdua campanha da divisão inferior.

Por mais que os dirigentes do EC Benfica mereçam a nossa admiração, não podemos calar diante da irregularidade praticada pela assembleia mirim de segunda-feira, quando apenas dois clubes — Heliópolis e 15 de Novembro — violentaram o Estatuto, com o beneplácito da direção da Liga, interessada em ter mais um clube filiado, sem ter em conta que estava atingindo os alicerces de sua própria organização.

O ato, por ilegal e antiestatutário, é passível de anulação por qualquer tribunal e a JDD, por esta denúncia, está no papel de corrigir exdrúxula decisão de segunda-feira, para fazer valer os dispositivos do Estatuto, que foi aprovado por uma assembleia que contou com mais de duas dezenas de clubes, e não apenas três. Destes, o Volantes votou contra, pela ilegalidade do pedido do Benfica; o 15 de Novembro que alugará sua praça de esportes ao Benfica, por razões óbvias votou a favor, seguindo Heliópolis, este agindo como "vaca-de-presépio". Será que o esporte iguaçuano, depois das metas que atingiu, voltará aos tempos antigos?

Macaé: Juiz dá pênalti para salvar sua pele



A Seleção de Nova Iguaçu firmou-se na liderança do Grupo II, ao lado de Itaboraí, depois da vitória de domingo, por 2x0, sobre Cachoeira de Macacu, no qual foi tomado o flagrante acima. Niterói (em primeiro plano) esteve em todas e contribuiu, com um gol, para a vitória dos iguaçuanos.

MAIS ESPORTE

NA PÁGINA 15

O juiz Nicodemus Vidal foi obrigado a marcar um pênalti a favor da Seleção de Macaé, domingo, contra o selecionado de Araruama, e assim conseguiu sair inteiro do Estádio dos Expedicionários, onde se realizou a partida pela primeira rodada do retorno da fase semi-final do Campeonato do Estado do Rio. Aquela altura, 41 minutos do segundo tempo, o jogo apresentava o empate, por 2x2, e na conversão da penalidade máxima a representação de Macaé aumentou para 3x2, escore que permaneceu até o final.

Vice-líder no Grupo III, Araruama foi prevenido para Macaé, já sabendo que naquele município a barra é pesada, ainda mais que a seleção local já está na faixa do desespero, por situar-se no terceiro posto, a um passo da desclassificação. A temperatura foi alta desde os primeiros movimentos e quando parecia que a partida terminaria com o empate por 2x2, houve um lance de abafa na área do Araruama. Dirigentes e jogadores locais reclamaram a marcação de um pênalti e a confusão se formou. Nicodemus Vidal foi cercado e nesse meio tempo alguém abriu o portão do alambrado, de acesso ao campo, facilitando a entrada de torcedores. A polícia a tudo assistiu, impassível, sem que movesse uma palha para impedir a invasão de campo.

— Ou dá o pênalti, ou não nos responsabilizamos com o que possa a acontecer-lhe.

A ameaça foi clara, partindo de várias pessoas, e Nicodemus Vidal não se fez de desentendido. Foi lá na marca, ele mesmo colocou a bola no altinho e mandou cobrar o pênalti. Daí instantes o jogo foi encerrado, com o placar acusando a vitória de Macaé por 3x2. O juiz só faltou ser carregado em triunfo pelos torcedores, jogadores e dirigentes da Seleção de Macaé, que lhe ofereceram todas as garantias para que deixasse o estádio. No vestiário, para ter a certeza do escore, o presidente Antônio Carlos Pinto de Carvalho, da Liga de Macaé, perguntou ao juiz qual o resultado que seria colocado na súmula.

— Não tenha dúvida, Macaé venceu, por 3x2. Foi a resposta de Nicodemus Vidal.

Livre de qualquer represália, longe da balbúrdia, em casa, tranquilamente, Nicodemus Vidal colocou a cuca para funcionar e, lance por lance, procurando não deixar escapar qualquer detalhe, escreveu todos os acontecimentos da tumultuada partida em Macaé. No final, esclareceu que foi obrigado, para salvar a pele, sua e de seus auxiliares, a marcar um pênalti a favor de Macaé. A penalidade foi convertida em gol, mas segundo Nicodemus Vidal de clarou no súmula, o resultado real da partida foi o empate, por 2x2.

O documento está em poder do Sr. Hélio Ferreira da Silva, diretor do Departamento de Futebol da FFD, para o seu parecer. Duas providências poderão ser tomadas a respeito do jogo: A confirmação do resultado apontado pelo juiz, ou a anulação da partida. Tão logo tomou conhecimento do que foi escrito na súmula, o presidente da Liga de Macaé ficou furioso, dizendo-se traído pelo juiz, e está ameaçando a retirada de sua seleção do campeonato. Hélio Ferreira vai estudar todas as implicações do caso, para dar o seu parecer na próxima semana.

Segundo o exemplo de Valença, também a Seleção de Conceição de Macabu desistiu do Campeonato Fluminense, depois dos acontecimentos de seu jogo com a Seleção de Macaé, pela terceira rodada do turno, no dia 10 deste mês. Naquela partida, o goleiro de Macabu, por estar vestido com uma camisa de manga curta, ao praticar uma farsa num bolo de jogadores, foi confundido pelo juiz Amaro Silvino Bastos, que marcou pênalti contra os macabuenses. Em consequência da confusão que se formou, quatro jogadores de Conceição de Macabu foram expulsos e aos 42 minutos o time retirou-se de campo, em protesto contra o juiz. Macaé venceu a partida, por 3x1, e na rodada seguinte (domingo passado) Conceição de Macabu não compareceu para o jogo com Saquarema.

COLOCAÇÃO DE TODOS

Considerando-se os resultados até agora verificados, a colocação das seleções, por pontos ganhos, na fase semi-final do Campeonato do Estado do Rio, está assim:

GRUPO I — 1º) Paraíba do Sul, 7; 2º) Res Rios, 6; 3º) Volta Redonda, 3; 4º) Valença, 0.

GRUPO II — 1º) Nova Iguaçu e Itaboraí, 5; 2º) Nilópolis, 4; 3º) Cachoeira de Macacu, 2.

GRUPO III — 1º) Saquarema, 7; 2º) Araruama, 5; 3º) Macaé, 3; 4º) Conceição de Macabu, 1.

GRUPO IV — 1º) Cordeiro e Itaperuna, 3; 2º) São Fidélis, 2.

BANCO DE AREIA NA RETA PELO TITULO DA SEGUNDA



Com poucos jogos a realizar, o Banco de Areia está pintando na conquista do Campeonato da Segunda Divisão de Nova Iguaçu, e na rodada de domingo mostrou, mais uma vez, o poderio de sua equipe, ao golear o Edson Passos, por 4x0. O goleiro Carlinhos, do Edson Passos, nada pode fazer, e até fez muito, para evitar a fragorosa derrota de seu time. A retaguarda de sua equipe não conseguiu segurar o ataque do adversário, e milagre não acontece todo dia. Aí está ele, pulando no vazio. A bola estava na rede, bem colocada por Edson, no quarto gol do Banco de Areia.

Comerciários empatam em Cabuçu por 2x2

Fazendo a preliminar da partida entre Cabuçu e Progresso, no campo do Cabuçu, uma seleção de comerciários de Nova Iguaçu não conseguiu vencer o time de aspirantes do clube local, tendo o escore apontado o empate, por 3x3. Lau (2) e Nilton marcaram os gols do Cabuçu, cabendo a Armandinho (2) e Silvinho assinalarem para os visitantes.

Sob as ordens de Valdir Raimundo, os times alinharam: Aspirantes do Cabuçu — Saropeba; Daniel, Jorge, Zeca e Alcir; Jorge Vilela e Lau; Leal, Orlando, Alceu e Nilton. Comerciários — Joel; Jarbas (Margina), Jones, Antônio e Índio; Valquir e Silvinho; Armandinho, Pita (Toninho), Gérson e Maninho (Midão).

Esporte em Síntese

O técnico Vandir não deu sorte na direção do time do Primavera, que foi desclassificado no Campeonato da Segunda Divisão de Nova Iguaçu, e já não está mais na agremiação quemadense. Juntamente com os jogadores Roberto e Zezinho, de seu antigo clube, o Guarani, Vandir foi dispensado pela direção do Primavera. São os ossos do ofício. Estamos mesmo em plena fase dos absurdos no esporte de Nova Iguaçu. Vermeor impede o progresso dos clubes... seleção não se identifica com o público... lanterna quer virar a mesa para fugir do rebaixamento de categoria... inscrição ilegal de jogadores paraliza por um tempão a Copa da Cidade, ainda de 1973... e por aí vai a série de absurdos. Este que aconteceu segunda-feira é o mais cabeludo de todos: Dois clubes, numa assembleia de três, rasgaram a maior lei da LDNI; ao permitir o ingresso do Benfica na Primeira Divisão. O que dirão o Banco de Areia, Brasileiro, Vila Iracema; Progresso; União do Serrinha; Edson Passos e tantos outros clubes da Segunda Divisão, pela rasteira que lhes deram. O representante do Volante, pelo absurdo da coisa, disse que vai ceder o Estádio Augusto Simões ao Banco de Areia, para que também este tenha ingresso na Primeira Divisão. A porta está aberta. Quem quiser e só entrar com o pedido na Liga. O Estatuto já era. O Volante tem um novo diretor de Secretária. É o Sr. Antônio Fernandes Cohen. ★ Como havíamos previsto, Nilópolis andou comendo, primeiro, a sobremesa e, agora, não está conseguindo engulir a refeição. Perdeu dois jogos fora e, se não tomar uma providência, não conseguirá o segundo lugar na chave. Nilópolis, aliás, já correu para o tapetão da FFD para tentar ganhar os pontos da partida que perdeu para os iguaçuanos, por 2x0. ★ Ainda sobre a "assembleia" de segunda-feira: Por que razão Heliópolis e 15 de Novembro, da Divisão Especial, participaram da votação sobre o pedido do Benfica, se o assunto dizia respeito, apenas, aos clubes da Primeira Divisão? Na realidade, naquela reunião só o Volante teria direito a voto, por pertencer à Primeira Divisão, e este votou contra o pedido. E agora, José? Concultem o Estatuto.

jornal de hoje

NO CARNAVAL

Lei seca começa hoje no E. do Rio

A proibição da venda de bebidas alcoólicas pelos estabelecimentos comerciais à exceção do chope — a chamada "lei seca", — em todo o Estado do Rio, começará hoje, dia 23, ao meio-dia e se estenderá até mesmo horário na quarta-feira de Cinzas.

Nos clubes, e hotéis será tolerado o uso moderado de bebidas, à exceção da aguardente.

POLICIAMENTO

Mais de seis mil homens da Polícia Civil e Polícia Militar do Estado do Rio estarão a postos, a partir das 12 horas de sábado, até o mesmo horário do próximo dia 27 (quarta-feira de Cinzas), para garantir um carnaval calmo e tranquilo em todos os municípios fluminenses.

O Secretário de Segurança, Coronel Geraldo Braga, em contatos sucessivos com os delegados, tem recomendado, aos policiais de modo geral, ponderação no desempenho das funções, sem que abram mão, contudo, da energia necessária ao fiel cumprimento de suas missões.

EM NOVA IGUAÇU

Um perfeito esquema de segurança para a região abrangida pela 2ª Companhia Independente de Polícia já está pronto com policiamento ostensivo e com as "patrulhinhas" rodando em regime reforçado. Também a polícia civil estará com seu efetivo em franca atividade, coibindo abusos e mantendo a região da Baixada sob controle, possibilitando um carnaval tranquilo, como no ano passado. O trânsito, já modificado a partir de meio dia de hoje até 14 horas de quarta-feira de cinzas (vide JORNAL DE HOJE, edição 198 de 21-2-74) será controlado pelo Semutran e 5ª Cirtrenan, no auxílio aos motoristas face às modificações.

Também patrulhas do Exército estarão presentes ao policiamento das principais ruas, notadamente, em Nova Iguaçu, na Marechal Floriano, onde se concentra a maior parte dos foliões. O Juizado de Menores está mantendo plantão permanente na Praça da Liberdade e solicita aos pais que coloquem cartões de identificação em seus filhos. (O Supermercado Disco está distribuindo um cartão deste tipo).

Os tóxicos sofrerão severa fiscalização, nas ruas e nos clubes, com policiais num esquema secreto de ação.

MÁSCARAS

O uso de máscaras, a partir de sábado só será permitido até as 22 horas. A Polícia Militar, que atuará com cerca de 3.500 homens, o Departamento de Polícia Técnica, o Serviço de Censura de Diversões Públicas, o Serviço de Rádio e Telecomunicações e o Departamento Estadual de Trânsito também participarão do esquema de policiamento do carnaval.

Estandartes, blocos, alegorias, ranchos e cordões só poderão sair às ruas com autorização do Serviço de Censura e Diversões, que para tanto aceitou pedidos de alvarás até o dia 15 do corrente. Os bailes carnavalescos noturnos, terão de terminar, impreterivelmente às cinco horas da manhã.

INFANTIS

Durante as matinées infantis, os clubes e associações classistas não poderão vender bebidas alcoólicas e terão de manter estoques de água mineral. Os menores não poderão participar nos clubes, depois das 20 horas, das festividades carnavalescas.

Em todos os municípios da Baixada fluminense o policiamento será reforçado, também, a partir de sábado.

A exemplo dos anos anteriores, um choque da Polícia Militar ficará à disposição da Central de Polícia, preparado para se deslocar para qualquer ponto do território fluminense, em caso de necessidade.

PROIBIÇÕES

A portaria da Secretaria de Segurança do Estado do Rio proíbe, ainda, expressamente, o uso de fantasias repugnantes ou atentatórias à moral, o uso de objeto que possa transformar-se em instrumento de agressão e de líquido pós ou de outras substâncias que, pela sua natureza, tornem-se desaconselháveis aos festejos carnavalescos; o emprego de estalos, serpentinas ou confetes já utilizados; e apitos semelhantes aos da Polícia Militar e do Detran.

Proíbe, também, o uso, como fantasia, no todo ou em parte de uniformes das Forças Armadas ou de distintivos por elas adotados e, ainda, de hábitos religiosos; cantar hinos nacionais ou estrangeiros, sejam civis ou militares; o uso ou venda de lança-perfumes, do denominado talco gelado ou de qualquer tipo de anestésico; o funcionamento de casas de armas, munições e explosivos e a permanência de menores em bailes, contrariando as instruções dos Juizes de Direito das Comarcas e, na Capital, as previstas em portaria do Juizado de Menores.

Império de Queimados abre desfiles de escolas amanhã

As Escolas de Samba e Blocos Carnavalescos que tomarão parte nos desfiles oficiais de Nova Iguaçu, já tiveram a ordem de suas apresentações sorteadas e confirmadas pelo diretor Ledo Ribeiro, do Decred. Os desfiles

se darão no Shopping Center, junto ao "Sendão".

Amanhã, domingo de carnaval, desfilarão as Escolas de Samba que obedecerão à seguinte ordem de apresentação: Império de Queimados, União de Japeri, Grê-

mio Recreativo Escola de Samba Imperial, Imperatriz Iguaçuana e Oriente. A primeira escola, Império de Queimados, deverá iniciar sua apresentação às 21 horas.

Na segunda-feira, a partir de 20 horas, desfilarão para a co-

missão julgadora os blocos carnavalescos, seguindo a seguinte ordem de apresentação: Dragões, Mocidade Independente de Comendador Soares (Gresan), Sateite, Mocidade Unidade de Miguel Couto, Unidos do Farrula, Santa Amélia, Só Roda quem Pode e, por último, Bloco da Amizade.

A Comissão Julgadora ficará alojada em palanque armado em frente ao Shopping Center, na Marechal Floriano, ficando o coreto da Praça da Liberdade destinado aos foliões.

Reis do carnaval começam roteiro hoje em Cabuçu

Um roteiro que começou hoje e se prolonga até a madrugada de quarta-feira, foi programado pelo Departamento de Certame, Recreação e Desportos — Decred, para o Rei Momo, Silvio Beck e a Rainha do Carnaval, Divanilma Falcão de Oliveira, juntamente com seu diretor Ledo Machado.

Hoje os soberanos da folia cumprirão o seguinte roteiro: 20 horas, Cabuçu; 20h30min, Km 34; 21 horas, Km 32; 22 horas: Jardim Redentor, 22h30 min, Lote 15. No domingo a maratona começará às 20 horas Nova Iguaçu, no centro; às 20h30 min. Edson Passos; 21 horas, Mesquita; 21h30min. Conjunto Grande Rio; 22horas: Belford Roxo; 22h30min. Areia Branca; 23 horas Engenho Pequeno; 23h30min. Jardim Tropical e 24 horas Rancho Novo.

O programa de visitas terá prosseguimento na segunda-feira de carnaval, começando às 20 horas em Japeri; 20h30min. Engenheiro Pedreira; 21h30min. Queimados; 22h30min. Austin e 23 horas. Morro Agudo. Na terça-feira, o roteiro se estenderá pelos seguintes locais: 19h30min. Praça Monteiro Lobato; 20 horas, Heliópolis; 20h30min. Miguel Couto; 21 horas Vila de Cava e 21h30min. Santa Rita.

A comissão de carnaval e o diretor do Decred, Sr. Ledo Ribeiro, estão certos de que o carnaval deste ano transcorrerá num ambiente de calma e com total organização, graças ao trabalho de todos os que colaboraram com a parte de preparação das festividades oficiais.

Solimões e JORNAL DE HOJE com Dino de Oliveira

A Rádio Solimões, estará dando completa cobertura ao carnaval de Nova Iguaçu, com uma equipe de repórteres que se espalharão pelos quatro cantos da Baixada, levando na hora até os receptores de seus ouvintes, tudo o que se passar nas praças e nos clubes do município.

A direção da emissora iguaçuana reconheceu o trabalho desenvolvido pelo competente radialista Dino de Oliveira, e novamente entregou a este profissional, a direção da reportagem de externas. O JORNAL DE HOJE, estará também com toda a sua equipe e mais ainda com uma série de contratados especiais, cobrindo toda a Baixada Fluminense, juntando-se a Rádio

Solimões na intenção de bem informar.

DIVERSOS

O Bloco carnavalesco Foliões de Iguaçu agradeceu ao Prefeito Joaquim de Freitas a subvenção recebida da municipalidade. Os Senhores Naji Almawi e Américo Valente, da direção do bloco, enfatizaram que com esta ajuda, o Chefe do Executivo está propiciando ao iguaçuano uma excelente diversão. Prometem, por isto, uma brilhante apresentação de seu bloco este ano.

ILUMINAÇÃO

Wilson Nogueira, "o rei da iluminação", é o responsável pela iluminação das ruas de Nova Iguaçu, com suas gambiarras. Ficou a seu cargo a iluminação do Centro da cidade e dos distritos de Mesquita, Belford Roxo e Queimados. Foi este mais um bom trabalho do conhecido Wilson Nogueira.

CREDENCIAIS

As agremiações, de um modo geral, atenderam ao ofício do JORNAL DE HOJE enviando credenciais especiais para a cobertura do carnaval na Baixada. Com este processo de credenciar antecipadamente seus repórteres, o JORNAL DE HOJE espera evitar os problemas constantes surgidos nos dias de carnaval, quando elementos estranhos à imprensa, tentam entrar nos clubes utilizando-se de carteirinhas "frias" de jornalistas.

Tenis Clube terá carnaval iluminado

Aproveitando a reunião promovida para a apresentação da orquestra do Tênis Clube de Mesquita, entremontada para este carnaval, foi também a seus associados, o novo grupo gerador de energia elétrica, instalada recentemente na agremiação.

Com esta inauguração, o Tênis Clube de Mesquita põe fim a um suplício de muito tempo, já que no local acontecem cortes frequentes de energia da Light, o que atrapalha as festividades ali realizadas. Neste carnaval não haverá mais este problema.



Pagode Chinês: uma explosão de arte no carnaval

O Coreto da Praça da Liberdade, totalmente confeccionado com mão-de-obra da própria Prefeitura de Nova Iguaçu, sobre a supervisão de Frederico de Castro Pereira Neto, e toda a equipe da garagem da Prefeitura, teve como modelo um Pagode Chinês, uma concepção artística de Alberto Cavalcanti.

O Pagode Chinês, tem 11 metros de altura, com uma base de 7,70 x 5,50, predominando em sua confecção as cores verde, amarelo, azul e branco. Com um peso calculado em 2 toneladas, o coreto da Praça da Liberdade, pode suportar o peso de 200 pessoas e sua montagem não implicou em retirada de paralelepípedos. Duas grandes gravuras — chinesas com flores e um dragão — e ainda 18 sanas de 2,20m, dão o toque artístico ao todo do coreto. Cerca de 1.200 lâmpadas iluminarão o Pagode Chinês. Quatro Chinesas de 1,60 x 4,20m, representarão a Casa dos Sonhos, onde Alberto Cavalcanti se inspirou para a idealização do Pagode Chinês. Os palanques dos bairros e distritos terão como tema principal "Malandro no Samba", também de autoria de Alberto Cavalcanti.

Nilópolis homenageia sua grande Escola

Numa homenagem a Escola de Samba Beija-Flor, a municipalidade nilopolitana fez a ornamentação da cidade baseada no mesmo enredo da Tradicional agremiação carnavalesca, que este ano estará defendendo o nome de Nilópolis no desfile da Av. Antonio Carlos, na Guanabara.

"Brasil, Ano 2000" é o tema da ornamentação da cidade, e teve como cenógrafo o artista Werberty Bernadino Aniceto. Os desfiles de blocos e escolas de samba em Nilópolis, se darão na noite de segunda-feira, contando com a presença da Beija-Flor. O trânsito da cidade sofrerá modificações para o carnaval, e na segunda-feira, será proibido o tráfego de veículos na Estrada Mirandela e Praça Paulo de Fontin.

CLUBES

O Ideal Esporte Clube, de Olinda, apresenta como ornamentação o tema "O Vale Encantado da China", do cenógrafo René Cardoso e já está preparado para os dias de folia. Seu presidente Altamiro Monteiro Filho, acha-se bastante otimista quanto ao sucesso de sua agremiação no tocante ao carnaval.

Tendo como tema "Um Parque de Diversões", o Nilopolitano, outra tradicional agremiação de Nilópolis, espera repetir os grandes bailes carnavalescos de todos os anos.

Country homenageia Garrincha

Com a animação da Banda Bambolê, o Nova Iguaçu Country Club vai homenagear, neste carnaval, o fabuloso Mané Garrincha, com bailes que foram denominados "O Carnaval do Mané".

Estão previstos 4 bailes noturnos e 3 matinées, para os foliões do Nova Iguaçu Country Club. Seus diretores esperam, neste ano, reviver a grandiosidade dos carnavais anteriores.

Queimados tem sua própria Rainha

O Queimados Futebol Clube realizou o concurso oficial para escolha da sua Rainha do Carnaval, cabendo o 1.º lugar para a jovem Maria da Glória Veras, ficando em segundo lugar Edna Maria Santos, e, em terceiro, Lúcia Fernandes Monteiro.

A coroação será amanhã é a tradicional passeata pelas ruas locais na segunda-feira. O Sr. Danilo de Souza, Relações Públicas do Queimados, mostra-se muito otimista com o carnaval deste ano para o Queimados.

Cante com o JH

Bafo da Cobra

Nando, o "Santo Antonio", foi o vencedor do samba enredo do Bafo da Cobra, pela segunda vez, com os compositores Mário Carabina e Manoel Pa-raiba; Criso e Nilse Ted.

TÔ NO FUMACÊ

I

Bis (Não vai ter pra
(Ninguém ô ô
(O negócio é chegar
(Ya ya

(Eu sou do Bafo
(Da Cobra
(E ninguém vai
(Me aturar.

II

(Quem gosta do samba
(Vem aqui prá ver
(A serpente na
(Avenida
(Soltando o seu
(Fumacê
(É é é soltando
(O seu fumacê
(É é é soltando
(Seu fumacê

e

Coração de Eden

O Bloco Carnavalesco Coração de Eden tem samba enredo, com o tema "Primavera através dos Tempos", de Jorge José, cuja letra é a seguinte:

Como é linda a natureza
Ao amanhecer do novo dia
O sol desponta no horizonte
Vem trazer a alegria (bis)

Anunciando que chegou
A primavera
Bela estação das flores
E neste carnaval
Cantamos com empolgação
Este lindo refrão (bis)

Olé, olé, olé!
Olé, Olé...
Abre ala minha gente
Deixa o coração passar

Imperatriz Iguaçuana

De: Carlos Angelo e Roberto Bell

A clareira estava em festa
Pássaros e flores
E uma linda Mulher
Entoavam Trinados de amores
Neste ambiente maravilhoso
Desenvolve-se a lenda de José de Alencar
"Iracema, a Virgem de Tupã"
Que a Imperatriz traz para apresentar
Não podia amar ninguém
Guardava o segredo da Jurema
Era filha do grande Pagé Araquém

Bis (Não podia amar, mas amou
(E fugiu com Martim o caçador

Desrespeitando assim as leis de sua clã
E maltratando o coração de Irapuã
Uma luta se travou
E para consolidar aquele amor
Nasce Moacir o filho da dor

Bis (Canta, canta Jandaia
(No coqueiro vai cantar
(Só o nome de Iracema
(Não vou escutar

Mocidade Unida de Miguel Couto

Santos Dumont e o Mais Pesado que o Ar
Samba de: Chocolate e Ednelson

A mocidade este ano vem aí,
Para mostrar um carnaval prá frente
Exaltando o grande inventor
Orgulho, de nossa gente
Santos Dumont.
Glorificado, no mundo inteiro
Como Pai da Aviação
Orgulho do povo brasileiro
Ele voou,

Bis (Voou, voou, voou sobre Paris
(A bordo do seu 14 bis

II

Desde criança quando estava à brincar
Sempre dizia que o homem podia voar
Foi em Paris que conseguiu
Aperfeiçoar,
E dirigir um aparelho
O mais pesado que o ar
Ele voou,

Bis (Voou, voou, voou sobre Paris
(A bordo do seu 14 bis

Amizade de Banco de Areia

Enredo: Batude na Senzala

Este ano o amizade vai brilhar) Bis
Com a história que vamos contar

O fazendeiro um manjolo mandou montar
Para o negro escravo
Noite e dia trabalhar sem descansar

A moenda vai girar)
Com o negro) Bis
Trabalhando sem parar)

Mesmo assim
Por ordem de Yayá
O batuque na senzala
E a capoeira não parava de brincar
Até que então
Com a lei do ventre livre
O negro que nascia
Não parava de cantar

Olá, olá, olá, olá,
E com esta alegria que queremos festejar
Olá, olá, olá, olá,
Abre a roda
Meu povo
Para os tambores rufar.

Grande Rio

"Você conhece Haroldo Lobo?"

Autores: Armando e Jamil.

1ª Parte

Ficou em nossa recordação
As partes musicais
Haroldo Lobo foi campeão
De vários carnavais
O povo cantava com alegria
As marchas que Haroldo escrevia (Bis

2ª Parte

O imortal compositor
Que o povo consagrou
Soube exprimir em melodia
Que no seu íntimo sentia
De carnaval em carnaval
Aumentava sua bagagem musical
Mais glórias
Glórias, glórias (Bis
Ao compositor (Bis
Que no silêncio ficou (Bis

Beija Flor

A letra do samba "Brasil, Ano Dois Mil",
de Walter de Oliveira e João Rosa, é a
seguinte:

É estrada cortando (
A mata em pleno sertão (
É petróleo jorrando (Refrão
Com afluência do chão

Sim chegou a hora
Da passarela conhecer
A idéia do artista
Imaginando o que vai acontecer
No Brasil no Ano Dois Mil.

Quem viver verá (
Nossa terra diferente (
A ordem do progresso (Bis
Empurra o Brasil prá frente (

Com a miscigenação de várias raças
Somos um país promissor
O homem e a máquina alcançarão
Obras de emérito valor.

É estrada cortando (
A mata em pleno sertão (
E petróleo jorrando (Refrão
Com afluência do chão (

Na arte na ciência e cultura
Nossa terra será forte sem igual
Turismo o folclore altaneiro

Na comunicação alcançaremos (Bis
O marco da potência Mundial (

Unidos da Ponte

O samba é de Ivan Marujo e Norival Fi-
deles. Agostinho Seixas foi campeão do
tema da Mangueira do carnaval passado
"Lendas do Abaeté". É a seguinte a sua
letra:

Todo dia é dia de festa no Rio...
De Janeiro a Janeiro
O carioca comemora o ano inteiro

Suas festas tradicionais
Seus costumes, suas danças
E seus rituais,

Veio a colonização
E com ela a evolução
Do folclore, da Cidade de São Sebastião.

Tem reizado, tem congada
E as Lapinhas para visitar
Festa da Penha, propagação
Da musicalidade popular.

O carnaval, o carnaval
Eis aí o Zé Pereira
Luxuosas fantasias
Blocos, Escolas de Samba

(Samba Sinhá
Bis (Samba Sinhó
(Se tem festa no terreiro
(Nessa festa eu também vou.

Todo dia...

PREFEITURA MUNICIPAL DE NOVA IGUAÇU



ATOS DO EXECUTIVO

DECRETO Nº 1.215 DE 7 DE FEVEREIRO DE 1974

«Concede Auxílio Financeiro»

O Prefeito Municipal de Nova Iguaçu, no uso de suas atribuições legais,

Considerando que o Carnaval é a maior festa popular no Brasil; Considerando que as associações carnavalescas, nos desfiles de rua, constituem-se em beleza e encantamento para o povo;

Considerando que a Municipalidade compete promover o bem-estar dos seus munícipes

Considerando, finalmente, que a Prefeitura Municipal de Nova Iguaçu sempre prestigiou essa modalidade de festejos.

DECRETA

Art. 1º — Fica concedido, no exercício fluente, auxílio financeiro, à agremiação abaixo relacionada:

Bloco Carnavalesco Mocidade

Independente — GRESAN Cr\$ 2.500,00

Art. 2º — Correrá a despesa por conta da dotação própria do orçamento vigente.

Art. 3º — Este Decreto entrará em vigor na data de sua publicação.

Prefeitura Municipal de Nova Iguaçu, 7 de fevereiro de 1974.
JOAQUIM DE FREITAS — Prefeito

PORTARIA Nº 13/74

O Diretor do Departamento de Educação e Cultura usando das atribuições que lhe confere a legislação em vigor, resolve, designar a professora efetiva Iracy Lourença Soares, para dirigente do Grupo Escolar Municipal Castelo Branco, de 1ª categoria, no 5º distrito, a partir de 18 de fevereiro de 1974.

PORTARIA Nº 12/74

O Diretor do Departamento de Educação e Cultura usando das atribuições que lhe confere a legislação em vigor, resolve, exonerar a pedido, a professora efetiva Normandina Gama Oliveira, da função de dirigente do Grupo Escolar Municipal Castelo Branco de 1ª categoria no 5º distrito, a partir de 18 de fevereiro de 1974.

Nova Iguaçu, 18 de fevereiro de 1974
VALDIR VILELA — Diretor

EDITAIS DE CASAMENTO

CARTÓRIO DA 1ª CIRCUNSCRIÇÃO

Em meu cartório estão afixados os seguintes editais de casamentos:

Luciano Pereira Roxo e Sônia Maria dos Santos, brasileiros, solteiros, auxiliar de cartório e do lar, ele filho de Sebastião Pereira Roxo e de Walckiria Pereira Roxo, residente à Rua Maria Sá, 67, e ela filha de Raymundo Nonato dos Santos e de Maria Benedita dos Santos, residente à Rua Comendador Francisco Baroni, 9, ambos residentes neste distrito.

João Carlos Braga de Athayde e Elizabeth Kalili Alves, brasileiros, solteiros, contador e auxiliar de escritório, ele filho de Herbert Manoel Guimarães de Athayde e de Leda Braga de Athayde, residente à Rua Comendador Francisco Baroni, 991, apt. 201, e ela filha de Joaquim Alves e de Jéda Kalili Alves, residente à Rua Lopes Trovão, 15, ap. 503, ambos neste distrito.

José Henriques dos Santos e Anely Barbosa brasileiros, viúvo e solteira, encarregado de obra e do lar, ele filho de Artur Henriques dos Santos e de Olynda Lúcia de Jesus, residente à Rua José da Purificação, 136, e ela filha de João Mariano Barbosa, e de Honorina Amância de Mattos Gonçalves, residente ao mesmo local acima, vivem maritalmente.

Antonio Fernandes Dias e Fátima Aparecida da Rocha de Carvalho, brasileiros, solteiros, eletricitista e do lar, ele filho de José Dias e de Ivonete Gomes Dias, residente à Rua José Bonifácio, 63, e ela filha de Nello de Carvalho e de Neuza da Rocha de Carvalho, residente à Rua 24 de junho nº 220, neste distrito.

José Ferreira Rodrigues e Rosalva Carneiro, brasileiros, pintor e de Maria Vitorino Rodrigues, residente à Rua Santiago, 133, e ela filha de Genesio José Carneiro e de Maria de Lourdes Carneiro, residente à Rua Afro de Melo, 190, ambos neste distrito.

Roberto Carlos Vasconcelos e Betesabá Gomes Cardoso dos Santos, brasileiros, solteiros, auxiliar de cartório e do lar ele filho de José dos Anjos Vasconcelos e de Leonor Dias Vasconcelos, resd. à Rua Paraíba, 539, e ela filha de José Fraxedes dos Santos e Isabela Gomes dos Santos, resd. à Rua Lamartine Méier, 16, ambos neste distrito.

Francisco Pereira de Melo Filho e Josefa Clementina da Silva brasileiros, solteiros, vigia e do lar, ele filho de Francisco Pereira de Melo e de Ana Maria da Conceição, residente à Rua Com. Rocha, 8, e ela filha de Rita Maria da Conceição, residente ao mesmo local acima.

Aelson Severino da Silva e Lúcia Maria Pereira, brasileiros, solteiros, balconista e do lar, ele filho de Severino Augusto da Silva e de Júlia Generosa da Silva, residente à Rua A, nº 4, e ela filha de Luiz Belarmino Pereira e de Vencência Maria Pereira, residente à Rua Anita, 22.

Benedito Antonio Calvosa e Tania Marisa de Freitas Doria, brasileiros, solteiros, contador e professora, ele filho de Leonardo Calvosa e de Yolanda Cataldi Calvosa, residente à Rua Floresta Miranda, 127, e ela filha de Edgard de Oliveira Doria e de Otília Jezler de Freitas Doria, residente à Rua Barão de Tinguá, 142.

Silvio Fernandes e Liete Alves Santana, brasileiros, solteiros, comércio e do lar, ele residente na Rua Dr. Renato, 850, filho de José Fernandes e Nanci Brandão Fernandes, ela residente na Rua José Freire, lote 31, Q. H., filha de Antonio Viana Santana e Geraldina Alves Santana.

Paulo Sérgio Valle Magalhães e Iria Pontes da Silva, brasileiros, solteiros, aux. escritório, do lar, ele filho de David Gonçalves Magalhães e Maria Ignez Magalhães, e residente à Rua Gov. Roberto Silveira, 964, neste distrito, ela filha de Cícero Pereira da Silva e Maria Ponte da Silva, e residente na Rua Jorge Salomão, nº 7, neste distrito.

Roberto Nunes Sant'Ana e Deolinda de Souza, brasileiros, solteiros, ladrilheiro, do lar, e ele filho de Alcy Nunes Sant'Ana e Antonia Cardoso Sant'Ana ela filha de Albertina Pereira de Souza e Maria Teresa de Souza, ele residente na Rua Recife, 37, neste distrito, ela residente na Rua Dona Zeferina, 94, neste distrito.

Almir Trindade Magalhães e Jurema Rodrigues dos Santos, brasileiros, solteiros, garçon, do lar, ele filho de Jorge Pereira Magalhães e Alzira da Conceição Magalhães, e residente na Rua Santos Dumont, 28, neste distrito, ela filha de Gilberto Rodrigues dos Santos e Nelcelina Vidal dos Santos, e residente na Rua Abel Rodrigues Nelo na Rua Abel dos Santos, nº 2, neste distrito.

Quem souber de impedimento acuse-o

Nova Iguaçu, 23 de fevereiro de 1974

DYLA PEREIRA JUNQUEIRA CAMPOS — Oficial

Programa do Imposto de Renda - 74 Capítulo I - Parte II

PREENCHIMENTO

Fazer a declaração não é um mistério. Basta seguir todas as indicações, item por item, do Manual de Orientação que é fornecido pela Secretaria da Receita Federal. Aos contribuintes já registrados no CPF, ele será enviado pela rede bancária através dos correios, acompanhado do novo cartão do CPF. O Manual dos contribuintes traz como encarte dois conjuntos de documentos que devem ser preenchidos em casos diferentes. O Conjunto I compreende-se de quatro formulários: Declaração de Rendimentos — Modelo A; Declaração de Rendimentos Pagos — Anexo 1; Recibo de Entrega de Declaração de Rendimentos e Declaração de Rendimentos — Anexo 2 (Cédula G).

O Conjunto II tem apenas dois formulários: Declaração de Rendimentos — Modelo B e Recibo de Entrega de Declaração de Rendimentos. O recibo de entrega ficará em poder da pessoa devida devida carimbado pelo banco ou repartição onde a sua declaração for entregue, e é o mesmo para ambos os Conjuntos. A Declaração de Rendimentos — Modelo A e a Declaração de Rendimentos Pagos — Anexo 1, são remetidos em duplicata: uma via servirá para rascunho.

Em todos os formulários que forem preenchidos, deve-se desprezar sempre as frações de Cr\$ 1,00 — ainda que nos documentos utilizados haja valores com centavos.

ALTERAÇÕES

No tocante à cédula C, a legislação sofreu algumas alterações, introduzidas por decreto presidencial para este ano. São elas: o imposto de fonte (retido na fonte) devido por importâncias pagas ou creditadas, em cada mês, pela prestação de serviços sem vínculo de emprego, como os autônomos, por exemplo, incide sobre importâncias superiores a Cr\$ 443,00; a menor importância de renda líquida tributável sobre os rendimentos do trabalho assalariado é de Cr\$ 1.767,00 e decorre da seguinte tabela constante da Instrução Normativa nº 002 de 7 de janeiro de 1974:

CLASSES DE RENDA LÍQUIDA	ALÍQUOTAS
Até 1.766,00	isento
de 1.767,00 a 2.005,00	5%
de 2.006,00 a 2.603,00	8%
de 2.604,00 a 4.931,00	12%
acima de 4.931,00	15%

Como as classes são de renda líquida, os valores que poderão ser diminuídos do bruto auferido são:

a) Cr\$ 289,20 por dependente; b) contribuições para institutos e caixas de aposentadorias e pensões e outros fundos de beneficência; c) a contribuição sindical e outras contribuições para o sindicato da representação da classe e outros de menor importância.

DECLARAÇÃO DO CASAL

A declaração em separado do casal só é admitida pela legislação quando o casamento for em regime de separação de bens e nos seus regulamentos próprios ou então quando o regime for de comunhão, o outro cônjuge, não-cabeça do casal, tenha auferido rendimento do seu próprio trabalho e de bens gravados com as cláusulas de incommunicabilidade e inalienabilidade.

Assim é que normalmente a declaração em separado está vinculada a rendimento do trabalho próprio de cada um dos cônjuges, afóra o caso, não muito comum, dos bens próprios ou gravados. A declaração em separado, com qualquer regime, é por opção, mas sempre condicionada a que o outro cônjuge reúna condições para fazer a sua declaração. Se a esposa auferir rendimentos brutos em quantia anual não excedente a Cr\$ 10.700,00, não poderá declarar em separado. Caso contrário, sim.

Não podendo fazer em separado ou não querendo optar quando puder, os rendimentos serão declarados em conjunto.

EM SEPARADO

As declarações, sendo em separado, não permitirão que o cabeça do casal considere o cônjuge como dependente. Se a esposa faz a declaração em separado por ter auferido o mínimo bruto em valor superior a Cr\$ 10.700,00, mas o seu rendimento líquido não atinge aquela importância, estará isenta de tributação. Foi declarante, mas não chegou a ser contribuinte.

Anteriormente, antes do Decreto-Lei nº 1303, de 31 de dezembro último, todos os abatimentos pertenciam ao cabeça do casal, exceto os relativos aos dependentes do cônjuge. Hoje a situação é diferente. Além de estar assegurado o direito ao limite de isenção ao cônjuge que opte pela tributação em separado dos seus rendimentos, terá ela também direito às deduções necessárias à percepção dos seus rendimentos, bem como dos abatimentos que lhe sejam próprios.

ALIMENTOS E PENSOES

A outra modificação importante na nova legislação para 1974 é aquela que manda que os alimentos ou pensões percebidos constituam rendimentos da cédula C da declaração do alimentado. Somente, entretanto, pensões recebidas em dinheiro. Para o alimentado, isto é, o que paga a pensão, o valor correspondente será considerado como abatimento da renda bruta.

As importâncias efetivamente pagas a título de alimentos ou pensões, não serão consideradas de forma arbitrária, mas sempre em face das normas do Direito de Família e no estrito cumprimento de decisão ou acordo judicial. Antes desta última alteração, havia duas vantagens na pensão alimentícia: quem pagava abatía da renda bruta todo o seu valor e quem recebia gozava do direito de isenção. Isto vinha propiciar a existência de acordos fraudulentos.

A SEGUIR: Capítulo II — Cédula «C» — Assalariado — Deduções — Cálculo do Imposto a Pagar.

Alistamento Militar Classe de 1956

Apresentação: 1.º semestre de 1974

Rua Dr. Tibau, nº 61 Centro

Nova Iguaçu — Est. do Rio

PANORAMA DA BAIXADA

De segunda a sexta-feira,
pela Rádio Solimões,
de 7,30 às 8,00 horas
ouçam o programa informativo
Panorama da Baixada

- Política
- Esportes
- Polícia
- Sociedade

Fundação do Deputado JORGE LIMA
Direção de LEDO MACHADO.

Oficina de Torneiro Mecânico

Especialidades em reforma e fabricação de peças para automóveis, tratores, máquinas industriais e compressores de refrigeração. — Solda a oxigênio e Eletrogênio — Ponteiros em carcaças, diferencial, ponteiros, manga de eixo, fundo de rodas etc.

José de Souza Lucas

Rua Alfredo Ludolfo, 113

Telefone 3278

Nova Iguaçu - Est. Rio

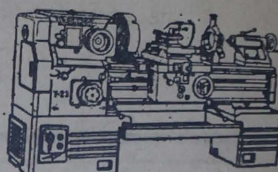

Rádio Solimões

Nova programação — super quente

18 horas com você

Sucessos Nacionais e Internacionais

Informativos e Noticiosos

A Juventude é Show Musical

aos sábados das 14 às 16 horas com aquele som jovem

H.P.M. COMANDA

Mavesa - Maracanã Veículos S.A.

C.G.C. 30.755.219/001

ASSEMBLÉIA GERAL ORDINÁRIA

Ficam convocados os acionistas da MAVESA-MARACANÃ VEÍCULOS S.A., para se reunirem em Assembleia Geral Ordinária a realizar-se no dia 29 de março de 1974 às 15 horas em sua sede à Estrada Getúlio de Moura, 452 — Nova Iguaçu para apreciação dos seguintes assuntos:

- 1) Aprovação do relatório da Diretoria, Balanço e Demonstração da Conta de Lucros e Perdas do exercício findo em 31-12-73;
- 2) Eleição dos membros da Diretoria e do Conselho Fiscal;
- 3) Aprovação da remuneração da Diretoria e do Conselho Fiscal;
- 4) Assuntos gerais.

Acham-se à disposição dos Srs. Acionistas os documentos a que se refere o art. 99 do Dec. Lei n. 2.627 de 1940.

Nova Iguaçu-RJ. 20-2-73.

JOSÉ NOVAIS DA CUNHA
Diretor Presidente

(2128)
(21-23 e 28-2-74)

Profissões liberais

Darcy Gianni Marins

ADVOGADO

Rua Otávio Tarquino, 74 — Sala 704
2.a, 3.a, 5.a e 6.a feiras das 9 às 12 horas

Equipe "Bassalo e Pereira"

HERMES BASSALO ANTUNES
EDSON PEREIRA DA SILVA
ISRAEL JOSÉ DE MELO
JOSÉ KLEUVER JARDIM
FARID MIGUEL CALIL

ADVOGADOS

Nova Iguaçu: Av. Nilo Peçanha, 221 — Gr.: 201
Tels.: 2070 e 3084

Meriti: Rua Manoel Francisco da Rosa, 124
2º andar
Tels.: 2247 e 2103

Advocacia

Cível

Criminal

Trabalhista

GEORGINA ANDRÉ

EDMEA DA SILVA MARTINS

Advogadas

Rua Moacir Marques Morado, 58 — sala 604 —
Tel.: 2459 — Segunda e quintas-feiras

Mário Marques

ADVOGADO

Cível - Criminal - Trabalhista - Compra e Venda de Imóveis - Administração de Bens - Advocacia de Partido

DIARIAMENTE — 9 AS 12 HORAS

RUA GETÓLIO VARGAS, 111

Salas 101 e 102

Nova Iguaçu

DR. OTÁVIO FRANÇA SILVA

CIRURGIÃO DENTISTA

TRATAMENTO DE CANAL, PRÓTESE IMEDIATA, ROACHES, DENTADURAS.

CONVENIO COM A PATRONAL DO IN.P.S.

Horário de segunda-feira a sábado, de 8 às 20 horas

RUA 13 DE MAIO, 85 — GRUPO 201

TELEFONE: 2792 — NOVA IGUAÇU

Direito Constitucional
Direito Administrativo
Direito Tributário
Direito Urbanístico
Direito Civil
Direito Comercial

Ronald Cardoso Alexandrino

Advogado

Rua Julz Moacir Marques Morado
(antiga Rua Paulo Frontin), 58,
sala 601 — Tel. 20-98.

Nova Iguaçu

Federal de Seguro Educação

PAULO PAURA

Tel. 2380 — Nova Iguaçu

Avenida Marechal Floriano, 1480 - Sala 304

Bloco dos funcionários abre carnaval de Meriti

O Município de São João de Meriti já preparou sua programação para o carnaval, com bailes populares, desfiles de blocos e escolas de samba e uma série de programações.

O roteiro oficial dos festejos é o seguinte:

SEXTA-FEIRA — 22-02-1974

18,00 horas — Abertura oficial do Carnaval, com o Bloco dos Funcionários da Prefeitura Municipal, saindo da Rua Valério Vilas Boas (em frente ao PU), percorrendo os principais logradouros do Centro.

21 horas — Baile dos Funcionários da Prefeitura, no situado na Rua Roberto Bedran, prolongando-se até às 3 horas.

SÁBADO — 23-02-1974

18 horas — Inauguração do Coreto no Centro, com a presença do Exmº. Sr. Prefeito, que após visitará, com a sua comitiva,

Contribuintes em atraso vão ser levados à Justiça: Meriti

O Departamento de Fazenda da Prefeitura Municipal de São João de Meriti, está avisando aos contribuintes em geral, que a partir do mês de março, estará enviando para o Serviço do Contencioso Municipal, mais uma leva de nomes para que as cobranças sejam realizadas por via judicial.

A fiscalização meritiense estará, nos próximos dias, entregando as indispensáveis notificações, dando um prazo de pagamento dos débitos para com a Prefeitura, findo o qual os lançamentos somar-se-ão aos quase três mil que já se encontram catalogados pelo Contencioso e em fase de cobrança executiva.

Não só os débitos prediais e territoriais, como também os recalcitrantes nos requerimentos de alvarás (renovação de licença de funcionamento), como os que estão em atraso com o recolhimento do Imposto Sobre Serviços, serão relacionados para a cobrança executiva visto que a

Prefeitura Municipal, em seu último levantamento, acusou uma evasão da ordem de 6 milhões de cruzeiros em sua renda.

Tal atraso nos pagamentos dos impostos municipais, datam de vários anos, que, serão recolhidos através da Justiça.

Educação Integrada teve curso de uma semana em Meriti

Os salões do Grupo Escolar Rubens Farrula, em Coelho da Rocha e da Prefeitura Municipal de São João de Meriti (Auditório Olavo Bilac), receberam a visita de mais de duas centenas de professoras da Secretaria de Educação do RJ, que participaram do treinamento da modalidade de ensino dentro do programa de Educação Integrada que visa oferecer a seus alunos adultos e adolescentes a oportunidade de serem escolarizados nas 4 primeiras séries do 1º grau, com dinâmica acelerada e em caráter de suplência.

Tal treinamento, recentemente terminado, cumpriu um convênio firmado entre a Secretaria de Educação RJ e o Mobral Central, para a implantação do referido programa. Segundo o termos do convênio, caberá ao MOBRAL: a) ministrar o treinamento e reciclagem dos professores da SEC-RJ; b) oferecer aos alunos e a professores o material didático necessário ao desenvolvimento do programa. A Secretaria de Educação fluminense caberá: a) providenciar recursos materiais e humanos necessários a implantação e o desenvolvimento do programa de Integração; b) acompanhar, controlar e avaliar o desenvolvimento do programa, mantendo o

MOBRAL Central informado dos resultados conseguidos, por intermédio da Coordenação Estadual do MOBRAL do Estado do Rio.

Cerca de 107 professores tiveram os seus treinamentos no Grupo Escolar Rubens Farrula e outras 100 professoras receberam suas aulas no Auditório Olavo Bilac, da Prefeitura Municipal.

Entre os participantes encontravam-se diversas autoridades do ensino fluminense e as aulas foram ministradas (na Prefeitura) pelas professoras Alcá Lessa Bastos e Dalva Veiga Torres. A outra equipe, foi orientada pelas professoras Abadia Nogueira Xavier e Lucy Bridi.

Estiveram presentes ainda, a prof. Jorcelina de Amorim Bandeira, Chefe da 2ª Região Escolar, sediada em São João de Meriti, professora Elizabete Menezes Katzenstein, Encarregada da Supervisão Global; professora Vanete Santos de Oliveira, Elemento de Mobilização e diversas Auxiliares Estaduais, entre as quais professora Barroso do Nascimento e Professora Dalva de Oliveira da Silveira, além de outras professoras do quadro da Secretaria de Educação do Estado do Rio.



TUDO SOBRE O ESTADO DO RIO!
INFORMATIVO FLUMINENSE
RÁDIO RIO DE JANEIRO - 1220 KHz - 7.45 h.
QUASE EM CIMA DO 1 DO 14 NO DIAL DO SEU RÁDIO



RIVER PAPEIS BENEFICIADOS S.A. IND. E COM.

**Técnica,
Industrialização**

**e
Desenvolvimento**

Papéis com impressão em bobinas e folhas — Bobinhas para máquinas de somar e registradoras — Sacos de celofane e papel — Fitas adesivas — Papéis celofane impresso e liso — Fios e papéis de luxo p/ presentes — Serpentinhas — Guardanapos-Caixas-Pastas de cartão e cartolinas de todas as cores, etc.

Fábrica

Avenida José Mariano dos Passos, n.º 120 / 122
Tels.: 768.8001 e 768.8002 — Nova Iguaçu-Estado do Rio

Filial na Guanabara

RUA GENERAL ALMERIO DE MOURA, 406
Tels.: 264-4255 — 234-1499 — 264-7410 — Rio - GB

NOTÍCIAS 74

João Barbosa

EM DESTAQUE

NOVA IGUAÇU ENTREGUE
A FOLIA: É CARNAVAL!



De hoje a terça-feira o povo não pensa em outro assunto que não seja o Carnaval: a maior festa popular do mundo. Em Nova Iguaçu, como nos demais Municípios da Baixada Fluminense, é grande a animação por parte dos foliões, que nesta época, depois de um ano duro de trabalho, se esbaldam prá valer, tanto nos clubes como nas ruas. Em nosso Município, particularmente, como já é do conhecimento geral, o Prefeito Joaquim de Freitas determinou a construção de cerca de vinte coretos nos bairros e distritos. O maior deles é o da Praça da Liberdade, confeccionado sob o tema «Fagode Chinês» — todos eles projetados e executados pelo cenógrafo Alberto Cavalcanti, diretor do Departamento de Arte do JH, com a colaboração de funcionários da Prefeitura, sob orientação direta do Sr. Frederico de Castro Pereira Neto, membro da Comissão de Carnaval.

Em todos os coretos estarão a postos conjuntos musicais, que incrementarão maior brilho ao carnaval de rua.

REI E RAINHA

O Rei Momo iguaçuano (Silvio Beck, e a Rainha do Carnaval Divanilha Falcão de Oliveira, acompanhados do Diretor do Departamento de Cultura, Recreação e Desportos, Sr. Lido Machado, visitarão oficialmente os principais clubes de Nova Iguaçu, quando, naturalmente, serão recebidos com todas as honras.

ROTEIRO CLUBÍSTICO N.1. COUNTRY CLUB

Com uma decoração feita em homenagem a Garrincha, campeão mundial de futebol, o Nova Iguaçu Country Club programou quatro grandes bailes de Carnaval e três matinês para a petizada. E de se antecipar que ali se realize um notável Reinado de Momo, haja visto o aumento acentuado de frequentadores depois que o elegante clube se ampliou, construindo nova e atraente fachada. O Presidente Hermes Antunes e demais diretores esperam que todo o quadro social prestigie o «Carnaval do Mané».

EC IGUAÇU

O tradicional alvinegro, o Esporte Clube Iguaçu, como não podia deixar de ser, estará reunindo a maior parte da sociedade iguaçuana, em seu animadíssimo Carnaval. Agora sob a presidência do Sr. Sérgio Antonio Barbosa Ribeiro, o «gigante da Otávio Tarquino» está com seu ginásio bem ornamentado, pronto portanto para receber seu imenso quadro social nos sete bailes de Momo: 4 para adultos e 3 matinês.

IGUAÇU BASQUETE CLUBE

O IBC é outro simpático clube da cidade que promete um Carnaval com por cento para seu quadro social. Apresentando-se com seu ginásio bem ornamentado, com uma decoração inspirada ao tema «Jogo Perigoso», promete a diretoria do IBC oferecer aos seus associados um tríduo momesco dos mais incrementados, tendo, para isso, contratado o Ezio e sua magnífica banda.

AA FILHOS E IGUAÇU

Outro Carnaval bem «quente» é o da Associação Atlética Filhos de Iguaçu, cujo Presidente, Major Fernandes, espera oferecer aos seus associados um ambiente sadio, alegre e sobretudo com ordem, de modo a tranquilizar as famílias que ali comparecem. É um clube popular mas de muita dignidade. Sua decoração é simples, mas a parte musical, com certeza, agradará a todos os foliões.

TENIS CLUBE DE MESQUITA

Com linda decoração — apresentada à imprensa anteontem — o Tênis Clube de Mesquita, a exemplo dos anos anteriores, estará promovendo sete grandes bailes carnavalescos, três dos quais dedicados à petizada.

Também o Mesquita Futebol Clube estará incrementando o seu tradicional Reinado da Folia, o mesmo acontecendo com a AC Aliados, o Vasquinho de Morro Agudo, o Queimados FC, o Heliópolis AC, o GA Ponto Chic, o Morro Agudo FC, o EC Belford Roxo, o Ideal EC o Clube Nilopolitano o Clube dos Quinhentos (Caxias), o Clube Recreativo Caxiense, o Social Clube Meriti, o Vale do Ipê Country Club (Lote 15) e tantas outras agremiações da Baixada.

ESCOLAS DE SAMBA: DESFILÉ E AMANHÃ

Amanhã, domingo de Carnaval, teremos o tradicional desfile das escolas de samba de Nova Iguaçu, na Praça da Liberdade, cuja abertura oficial caberá ao Bloco Leão de Iguaçu, a partir das 20 horas.

Diante da comissão julgadora que estará a postos no coreto «Pagode Chinês», desfilarão, pela ordem, as escolas de samba Império de Queimados; União de Japeri, Imperial de Morro Agudo, Imperatriz Iguaçuana e Unidos do Oriente.

Na segunda-feira gorda haverá o desfile dos blocos, a ser aberto pelo B.C. Boi de Areia Branca, às 19 horas. Uma depois estarão desfilando, pela ordem, os blocos Dragão, Gresan, Satélite Mocidade Unida de Miguel Couto, Unidos do Farrula, Santa Amélia, Só Roda Quem Fode e Amizade de Banco de Areia.

PM E EXERCITO GARANTEM FOLIOES

Soldados do Exército (Regimento Sampaio) e da polícia Militar do Estado do Rio estarão garantindo o Carnaval do Grande Rio. A partir do meio-dia de hoje, sábado, até a mesma hora de quarta-feira de cinzas, todo o Estado do Rio estará sob a guarda de aproximadamente 6 mil homens das Polícias Civil e Militar para que tenha um Carnaval sem grandes problemas. Nesse período, nenhum bar ou estabelecimento similar poderá vender bebidas alcoólicas que não seja o chope permitindo-se o consumo moderado de outras, à exceção de aguardente, em hotéis e clubes, mas não durante os bailes infantis.

O Secretário de Segurança volta a lembrar que o uso de máscaras só será permitido até 22 horas. Estandartes, blocos, alegorias e ranchos só poderão sair às ruas com autorização do Serviço de Censura de Diversões Públicas. Os bailes carnavalescos noturnos terão de terminar, imprevisivelmente, às 5 horas da manhã.

O Coronel Geraldo Braga baixou instruções aos Delegados de Polícia do Estado recomendando aos policiais, de modo geral, ponderação no desempenho de suas funções «sem que abram mão, contudo, da energia necessária».

BEIJA-FLOR NA GB

A grande Escola de Samba Beija-Flor, de Nilópolis, estará amanhã se apresentando no asfalto da Avenida Presidente Antonio Carlos, na Guanabara. O seu Presidente, Sr. Nelson Abrahão David confia piamente na sua escola, haja vista o entusiasmo de todos os seus integrantes. A Beija apresentará-se com o enredo «Brasil, Ano 2.000» estará competindo com as grandes esco-

UNIRAM-SE ROMY E TEREZA

Com a Catedral de Nova Iguaçu repleta de convidados ilustres, os jovens Romy e Maria Tereza uniram-se na manhã de domingo último, dia 17 pelos laços do matrimônio.

Na residência dos pais da noiva, Sr. e Sra. João de Deus Figueiredo Ferreira, logo após cerimônia religiosa, os nubentes receberam seus convidados, notando-se entre os presentes o rumeno John Knings e sua acompanhante Griet Verbeck, que vieram da Rumênia especialmente para assistirem ao elegante casamento, mostrando-se eles deslumbrados com grandiosidade de Nova Iguaçu.

No ensejo, o Professor Alberto Firro Omar Gaudiero convidou John para fazer um Cursinho de Cristandade, bem assim um serviço religioso a ser realizado na residência do Sr. Laudelino Gatto, em Belford Roxo.

Anotamos ainda entre os presentes o industrial Geraldo Michelitti, II Brito e Sra., Judith Maria Amum Farah, Paulo Roberto Campos Sobrinho e sua bela noiva, Lúcia Maria Amum; Angela Regina Santana, Tânia Cial Brito, Abdur Amum Farah e muitos outros.

NO ANDORINHAS CABE 5.000 FOLIOES

O Andorinhas Futebol Clube, simpática entidade de Santo Aleixo — Magé, neste Carnaval oferece seus salões de bailes, com capacidade para 5.000 foliões. O serviço de bebidas trará maior conforto, tendo em vista o funcionamento de três bares, proporcionando um rápido atendimento para até 100 pessoas simultaneamente. A euforia da festa será completa, com bonitas recepcionistas que indicarão a melhor maneira de curtir ao máximo este Carnaval.

O Andorinhas é presidido pelo Sr. Romualdo Bastos Netto.

BODAS DE PRATA

Festejou suas bodas de prata no último dia 20 o casal João Janja Magalhães e Hilda Passos Magalhães, ambos presenteados com as alianças pelo filho caçula. A missa em ação de graças vai ser realizada no dia 19 de março, na Igreja de Sto. Antonio, na Pavuna, data em que seu filho Francisco Ivan Passos Magalhães completará 24 primaveras.

IEDA FEZ 10 ANOS

Festejou seu 10º aniversário natalício no último dia 20 a menina Ieda Verônica Ferreira, filha do distinto casal Hélio Lopes Ferreira e Lídia Ferreira, ele Diretor da Liga de Desportos de Nova Iguaçu.

las Salgueiro, Portela, Mangueira, Império, São Carlos, Imperatriz, Em cima da Hora, Vila Isabel e Mocidade.

GRUPO ESCOTEIRO "14 BIS"

Na rua Costa Lima, em Belford Roxo, vem funcionando com todo entusiasmo o Grupo Escoteiro «14 BIS», integrante da União dos Escoteiros do Brasil, onde são ministrados ótimos ensinamentos de moral e cívica, disciplina, realizando ainda seus membros utilíssimos acampamentos em diversas regiões. Um dos escoteiros entusiastas é o jovem Cid Jackson, de 12 anos, filho do Sr. Jackson Eufrosino da Silva, corretor de imóveis dos mais conhecidos da região.

JOSEMAR FAZ UM ANINHO

O inteligente Josemar, filho do distinto casal Josemar Manoel Moura e Lenir Fernandes Moura, estará comemorando hoje seu primeiro aniversário, cercado de carinho dos parentes e amiguinhos. pia batismal às 11 horas, na Catedral de Santo Antonio, sendo Josemar também será levado à padrinhos os seus avós paternos, Sr. José Moura e a Sra. Pautilla Moura.

XAVIER CONTOU TEMPO

Edson Xavier de Almeida, emérito Professor de Português, formado pela Faculdade Gama Filho, viu passar domingo último, (juntamente com o colunista), dia 17, seu aniversário natalício ocasião em que recebeu as maiores manifestações de simpatia por parte de seus parentes e amigos.

Xavier, que também é subtenente do Exército, prestando seus serviços profissionais na Diretoria de Processamento de Dados, divide ainda o seu tempo com a literatura de vez que é escritor e poeta dos mais festejados.

SUCATÃO CHURRASCARIA



O Sucatão, churrascaria frequentada pelas figuras mais representativas da sociedade iguaçuana, é hoje o ponto de encontro dos «gourmets» de nossa cidade, com sua cozinha internacional e pratos típicos de todos os recantos do Brasil. As quinta-feiras o prato será rabada e aos sábados a disputadíssima feijoada, prato brasileiro internacionalmente conhecido.

Com excelente ar condicionado e um atendimento altamente requintado, sob a direção do gerente Vasconcelos, o «Sucatão», além dos saborosos pratos, apresentará, a partir de março, «show» com os mais famosos nomes do mundo artístico brasileiro, todas as sextas-feiras, sábados e domingos.

Na foto, o casal Dr. Elmo — Mariazinha Braga e os relações públicas da casa, Anibal de Souza, por ocasião de um jantar na famosa churrascaria da Av. Nilo Peçanha.

VASCONCELOS É O BOM

Profundo conhecedor de cozinha internacional, tendo trabalhado nas mais famosas churrascarias e restaurantes do País, como o «Le Bistreau», «La Palette», «Ragut», «Piaff», além da Embaixada da França e ter montado o restaurante do Iate Clube de Salvador, na Bahia, Vasconcelos, gerente da Sucatão, é uma garantia para o sucesso da casa.

Como «maitre» da Costeira, Vasconcelos conheceu vários países do mundo, entre eles França, Itália, Espanha, Holanda, Escócia, Argentina Paraguai e Uruguai estando capacitado a atender os mais requintados paladares.

OFICIAL DE GABINETE FAZ ANOS

Aniversaria hoje o Oficial de Gabinete do Prefeito Denozio Afonso, Sr. Jair Teixeira de Barros, que reunirá seu vasto círculo de amigos para oferecer um uísque de bom rótulo. Jair, verador por São João de Meriti em diversas legislaturas é político dos mais influentes no vizinho Município.

Poucas e Boas

Como hoje é Carnaval, a Churrascaria Minuano não realizará sua costumeira «Noite de Seresta», que o fará no próximo sábado. ★ São muitos os iguaçuanos que aproveitam o Carnaval para fugirem da cidade, uns para visitar parentes distantes, outros para se deliciarem em estações de água. O industrial Dirceu Crispi deverá estar até Ubá, MG a fim de rever seus pais. O Dr. Wilson Almeida Costa irá para São José dos Campos, onde possui uma criação de gado holandês. O Vice-Prefeito João Batista Lubanco deverá se deslocar até Rio das Ostras onde «lora aquele clima ameno. O poeta Guy Mattos vai para Pedra de Guaratiba, para onde também deverá se deslocar a família Távora. ★ O Departamento de Educação da Prefeitura vai realizar um curso de teatro experimental, abordando vários gêneros da arte cênica, entre as quais: absurdo, vanguarda, arena infantil e clássico. Inscrições abertas na Arcádia. ★ Desde o dia 12 está enriquecido o lar do casal Paulo César Reis de Azevedo (Delegado Sindical dos Motoristas de Táxis de Nova Iguaçu) e d. Jurema da Silva Azevedo com o nascimento do robusto menino Eduardo, que veio ao mundo na Maternidade São Miguel pesando 3.900g e 49 cm. ★ Nosso companheiro Jorge Eareno mostrou-se agradecido ao colunista Nicanor Gonçalves Ferreira pela simpática nota que divulgou na sua coluna do «CM» a respeito de sua esposa Gerusa, nova universitária. ★ O Patronato de Menores São Vicente será beneficiado com a breve construção do Cemitério da Saudade em Nova Iguaçu. A informação é do próprio Presidente da Instituição. Sr. Guy Berçot de Mattos. ★ Faz anos amanhã, dia 24 o Sr. Dauzinho dos Santos, que festejará a data em sua residência na Rua Retiro Feliz, 13. Vila Pauline, em recepção organizada por sua esposa, d. Efigênia dos Santos. ★ A Rua Netuno 21, viveu momentos de alegrias no último dia 10 pela comemoração dos 70 anos do Sr. Carlos de Souza figura estimada do lugar. ★ Recebemos do confrade Antonio Carlos Meritello o relatório das atividades da Associação Espírita Cairbar Schutel, um trabalho precioso, muito bem impresso pela Argráfica. ★ A sociedade mesquitense compareceu no dia 8 último ao aniversário da menina Marly Furtado Molina filha do casal Francisco Estruch e Vera Lúcia Furtado Molina, residentes na Rua Alice 15. Apart. 202, onde houve animada festa. ★ Também o dia 8 assinalou o aniversário natalício da Srta. Maria Hecana dos Anjos, moradora na Rua Alice 19, em Mesquita, onde houve bonita festa. ★ Foi consagrado seminarista da Igreja Batista Bom Samaritano, do bairro da Prata, o Sr. João Oliveira Santos filho do casal José Oliveira Santos e Guilomar Vieira Santos. ★ Dia 18 fez anos o ex-cronista social da cidade, Elzio Torlonia, ora radicado em Brasília, onde integra a Diretoria de Material de Intendência do Exército. ★ José Arnaldo, filho do Sr. e Sra. Jesus Baesso, aniversariou dia 19. ★ Dia 27 estará completando nova idade a Sra. Maria Ruth esposa do Sr. Obed Ponte. ★ PENSAMENTO: «Um olhar fraco é o reflexo da alma sinistra, e para um olhar discreto, é o reflexo de uma alma falsa». (Guy Mattos).

Um importante fator no reflorestamento

De acordo com o desejo da Prefeitura Municipal de Nova Iguaçu, depois de muitos anos de espera, atualizaram-se, no inverno passado, os esforços do reflorestamento de algumas ruas.

O plantio foi feito normalmente sem mencionar as várias dificuldades que sempre surgem no caminho, complicando e moravam a pegar, pois não chovia durante muito tempo e quando caíram — as chuvas ligeiras do inverno passado — as plantas iniciaram a sua recuperação. Porém as chuvas novamente ameaçando as frágeis plantinhas que tentavam resistir aos fatores adversos, jogando entre a vida e a morte.

Nos meados do inverno, as plantas deveriam ser ajudadas pelo socorro por parte do homem que, nesta hora, se mostrou ausente. Neste período, apresentaram-se as últimas possibilidades reais de salvaguardar as essências reflorestadas e não era difícil recuperá-las; mas o homem não apareceu. Resultado: a seca e a falta de defesa na hora decisiva, acabaram com as plantinhas novas.

Quem foi o culpado?

Ninguém; porque ninguém sabia nada: nem testar, nem plantar, nem reconhecer o fenômeno.

O que ocorre?

Nos meses de junho, julho e agosto, na época de inverno na Baixada Fluminense, as condições climáticas são hostis ao reflorestamento. A causa não é a temperatura alta, mas a falta de chuvas. As mudas plantadas neste tempo, não sofrem o calor do ar, mas o calor da terra seca, demasiadamente ressequida que impossibilita a nutrição normal na parte dos sais minerais assimilados pelas raízes. A muda plantada neste período, apesar de se apresentar sadia e de bom aspecto, «passa fome», porque a planta absorve a alimentação inorgânica em solução aquosas, as quais não existem na seca ou quase não existem. Este é o momento crítico; o que se precisa compreender para evitar os erros graves no reflorestamento.

Neste período, as covas têm de ser, obrigatoriamente regadas, o que ajuda as mudas a «pegar». Quem não faz isto, nem aplica outra defesa — abaixo indicada — perde um grande número de mudas em replantio, o que aconteceu conosco no último inverno. Se quisermos ver a muda «pegar» no tempo impróprio (inverno), precisamos assegurar a temperatura mais baixa ou amena em toda a cova.

Este tratamento se alcança pelo sombreamento da superfície inteira da cova e além de seus limites e com irrigação ocasional.

Um excelente material para o sombreamento é o capim cortado ou arrancado. O capim de burro, por exemplo, (*Cynodon dactylon*), nas suas três variedades (gigante, bermuda ou Swanne e Santa Luzia), que é muito comum na nossa região, fornece ótimo sombreamento e relaciona uma alta resistência à destruição da água e do calor. Perdura meses, resistindo.

A boa cobertura pode ser adquirida na Baixada Fluminense com capim Rabo de Burro. Ele é dominante entre os revestimentos dos pastos naturais da nossa região. Colocamos ao redor da planta qualquer camada com capim seco de grossura de mais ou menos 15cm, e que sombreia bem a cova, deixando-se a arejada. A cova inteira tem que ser coberta com capim e ainda um pedaço de 10 ou 15cm que cubra a superfície fora da cova.

Em vez destas gramíneas, pode-se usar o composto de folhas caducas das árvores da vizinhança. Eventualmente, qualquer outro material orgânico; mas o melhor é o esterco bem curtido, que se apresenta como a cobertura ideal porque fornece a sombra, os elementos nutritivos e arejamento da cova com a microflora rica em bactérias úteis que ajudam a árvore a vencer as intempéries, iniciando o crescimento. A cobertura, qualquer que seja, abaixa a temperatura de toda a camada da risofera onde são colocadas as raízes da planta. Esta é a mais importante propriedade de cobertura da cova: fazer sombra e, assim, abaixar a temperatura do ambiente radicular, ao mesmo tempo em que conserva melhor a umidade da cova. É uma medida tão eficiente que, nem se precisa aguar a cova, nem uma vez ao mês.

Na época das águas, a cobertura da muda recém plantada apresenta a garantia maior de «pegar», mas precisa ser lembrado que o capim de cobertura tem de se fixar na cova de qualquer maneira. O modo mais simples e comum: usar as pedras como peso em cima do capim, evitando a ação destrutiva do vento. É interessante lembrar que quando acabamos de encher a cova com terra é recomendável fazer a superfície dela alguns centímetros mais baixo em relação ao nível da terra fora da cova. Esta é uma medida que tem maior valor no inverno, quando precisa ser resguardada a umidade, um tanto escassa neste período.

Informamos a nossos leitores que o reflorestamento das ruas de Nova Iguaçu e de outras localidades do município, procede-se em ritmo normal. O número de mudas que «não pegam» é insignificante, não ultrapassando a 3 ou 5% e tendo como causa principal, o socamento insuficiente ou falta dele em torno das raízes das mudas. O material que o Decretado aproveita é de procedência do viveiro (horto) próprio, ou do Horto Florestal do Ministério da Agricultura, no Km 50 da Estrada Rio-São Paulo.



Na Rua Tinguá, em Queimados, foram plantadas bonitas mudas de castanhas, adquiridas no próprio horto do município de Nova Iguaçu. As mudas reflorestadas nesta rua «pegaram» todas, não se perdendo nenhuma. São plantadas em novembro, época certa e própria.

CAIXA POSTAL RURAL

Tomates de salada e de frutos pequenos na Baixada Fluminense

Consulta do Sr. JOÃO CARLOS DE OLIVEIRA, Avenida Duque de Caxias, s.n., Vila Militar, Engenheiro Pedreira, Nova Iguaçu.

Pergunta: — Querida plantar em Pedra Lisa, nas proximidades de Jaceruba, os tomates Marghube ou Micado Grande, em copinhos de papel-jornal para evitar, no início do plantio, os problemas patológicos procedentes do solo. O plantio vai atingir mais ou menos 10 mil pés de mudas, em copinhos, ocupando cerca de 0,5km de terra.

Alguns amigos me desaconselham optar para as variedades de salada ou tomates grandes (acima de 100 gramas), porque todas essas variedades são mais sensíveis à patologia mais frequente na região, como algumas brocas e a mancha das folhas.

Qual é o ponto de vista do «JH Rural» e o que me aconselha neste caso? Agradeço a gentileza.

Resposta: — Seus amigos têm razão. Na Baixada Fluminense o clima é extremamente instável no verão, e frio e seco no inverno, não sendo, por isso, adequado para essa planta. Porém, entre os dois grupos de tomates — de frutos pequenos e de grandes — os primeiros são mais resistentes contra os fatores climáticos, bem como contra as patologias animal e vegetal da nossa região, o que torna a variedade de frutos pequenos mais rendosos e mais referíveis, do ponto de vista das exigências dos mercados regionais.

Fora isto, o Senhor tem que lembrar que sem despesa — e talvez elevada — não pode esperar resultados satisfatórios, especialmente no verão, quando a cultura de variedades de salada se torna muito problemática,

por causa de maior surto do parasitismo acima mencionado. Em nenhum caso aconselhamos plantar nesta zona as variedades «nobres» no verão, sendo muito discutido seu plantio no inverno.

Achamos que os tomates pequenos, como «Miguel Pereira» — que possuem a resistência genética às doenças fungicidas de Fusarium e Verticillium, boa forma e adequado tamanho de seus frutos, junto a seu bom paladar — são mais apropriados entre todas as variedades semelhantes, no sentido de tamanho e resistência e suas sementes são encontradas mais facilmente no mercado.

Entre as variedades pequenas, podemos citar: Santa Rita, Rei Humberto, São Sebastião, Pera e algumas outras. As duas primeiras são mais interessantes e mais conhecidas, particularmente Rei Humberto, com boa resistência, sendo recomendada para horticultores e leigos-amadores, como a hortaliça um pouco deformada, mas segura, no sentido de produzir «alguma coisa», quando as outras variedades costumam fracassar no mesmo lugar.

Tomates Miguel Pereira foram experimentados pelo autor na fazenda do Dr. Eiras, em Paracambi, em prova de influência das ondas eletro-magnéticas, aplicadas nas sementes durante 3 minutos e dando o acréscimo de produtividade entre 20 a 50%. A experiência, porém feita em 1970, não pode ser dada como aprovada, pois o trabalho, infelizmente, não incluía qualquer repetição, indispensável ao caso.

O autor ainda voltará, em breve, a este assunto, podendo oferecer colaboração a sítios e fazendas que possuem luz elétrica a sítios e fazendas que possuem luz elétrica e não sejam distantes de Nova Iguaçu.

QUALQUER CONSULTA SOBRE PROBLEMAS DE PLANTAS, DE SEMENTES E, EVENTUALMENTE, DOS REMÉDIOS FITOSSANITÁRIOS (para as plantas) SE RESOLVE VISITANDO A SEÇÃO RURAL DO DEPARTAMENTO SOCIAL DA PREFEITURA DE NOVA IGUAÇU.

TODAS AS SEXTAS-FEIRAS, DAS 12 ÀS 14 HS.

(2.º Andar)

AVISOS

A SEÇÃO RURAL atende os interessados A DOMICÍLIO, GRATUITAMENTE, pois o serviço é da Prefeitura, de seu Departamento Social.

Para marcar o dia da visita à sua casa, precisa, apenas, encontrá-los conosco na SEÇÃO RURAL, 2.º andar da Prefeitura, às sextas-feiras, das 12 às 14 horas.

QUEM QUISER PLANTAR FLORES E HORTALIÇAS EM MESQUITA, PROCURE A ADMINISTRAÇÃO, NA RUA SANTA CATARINA 157, TODAS AS TERÇAS-FEIRAS, DAS 10 ÀS 12 HORAS.

Visite-nos, na redação do JORNAL DE HOJE, para ser melhor informado sobre assuntos que lhe interessam, na agricultura.

Todas as quartas-feiras, das 11 às 14 horas.

Eu e o domingo

Hoje é o único dia da semana em que o despertador emudece a sinfonia rouca e pontualíssima de suas entranhas metálicas e eu apenas desperto quando o sono se vai, espontaneamente. Sim, hoje é domingo... Manhã de um domingo de sol.

Na rua, toalhas envoltas em quadris inquietos e bronzeados, como bandeiras do sexo, dá-me a certeza de que hoje haverá praia... No jardim, as flores ostentam mais viço e fragância. Paira no ar um vago rumor de silêncios e há prenúncio de uma paisagem impregnada de sorrisos felizes e imaculados... Missais e bolsas de feiras dão-se as mãos sobre as calçadas... Crianças travessas pululam nas esquinas, gritando por pipas ou buscando outros folguedos. Chegam mesmo a pensar que o domingo é o dia das crianças e que nunca deveria haver guerra aos domingos.

Súbito, eis que aparece nos longos de minhas reminiscências, embaçado na bruma cinzenta e inexorável do tempo, um vulto de mulher. Vem caminhando para mim. Agora, já está mais perto... A um passo de Gulliver, talvez. Vem chegando... Chegou. Espargiu-se em meu ego, tomou forma de uma saudade concreta e já me domina por inteiro... De repente, encontro-me chorando e, atônito, eu me pergunto:

— Você... Onde estará?

— Certamente com outro, responde o meu ciúme.

Pronto. Entrou nuvem no sol e o dia fez-se em trevas, sem flores no jardim e sem risos nas calçadas. Até mesmo o domingo transmutou num repente a sua aura festiva e ostenta, agora, aquela cara repuxada de resaca e de preguiça de uma insólita e solerte segunda-feira.

Estranho carrasco é o amor... Desde que você se foi, nunca mais tive um domingo.

(Edson Xavier de Almeida)

Meditação

(Autor desconhecido)

QUANDO, nas horas do íntimo desgosto, o desalento te invadir a alma, e as lágrimas te aflorarem aos olhos, busca-me: Eu sou aquela que sabe sufocar-te o pranto e estancar-te as lágrimas;

QUANDO te julgares incompreendido dos que te circundam, e vires que, em torno, a indiferença recruscece, acerca-te de mim: Eu sou a LUZ, sob cujos raios se aclaram a pureza de tuas intenções e a nobreza de teus sentimentos;

QUANDO se te extinguir o ânimo, para arrastares as vicissitudes da vida, e te aches na iminência de desfalecer, chama-me: Eu sou a FORÇA capaz de remover-te as pedras dos caminhos e sobrepor-te às adversidades do mundo;

QUANDO, inclementes, te açoitarem os vendavais da sorte, e já não souberes onde reclinar a cabeça, corre para junto de mim: Eu sou o REFÚGIO, em cujo seio encontrarás guarida para o teu corpo, e tranquilidade para o teu espírito;

QUANDO te faltar a calma, nos momentos da maior aflição, e te considerares incapaz de conservar a serenidade de espírito, invoca-me: Eu sou a PACIÊNCIA, que te faz vencer os transe mais dolorosos e triunfar nas situações mais difíceis;

QUANDO te debateres nos paroxismos da dor, e tiveres a calma acera da pelos abraços, grita por mim: Eu sou o BALSAMO, que te cicatriza as chagas e te minora os padecimentos;

QUANDO o mundo te iludir, com suas promessas falazes, e perceberes que já ninguém pode inspirar-te confiança, vem a mim: Eu sou a SINCERIDADE, que sabe corresponder à franqueza de tuas atitudes, e a excel-situde de teus ideais;

QUANDO a tristeza e a melancolia te povoarem o coração, e tudo te causar aborrecimento, clama por mim: Eu sou a ALEGRIA, que te insufla um alento novo, e te faz conhecer os encantos de teu mundo interior;

QUANDO, um a um, te fenecerem os ideais mais belos, e te sentires no auge do desespero, apela para mim: Eu sou a ESPERANÇA, que robustece a fé, e te acalenta os sonhos;

QUANDO a impiedade recusar-se a relevar-te as faltas, e experimentares dureza do coração humano, procura-me: Eu sou o PERDÃO, que levanta o ânimo, e promove a reabilitação do espírito;

QUANDO duvidares de tudo, até de tuas próprias convicções, e o ceticismo te avassalar a alma, recorre a mim: Eu sou a CRENÇA, que inunda de luz e entendimento, e te habilita para a conquista da felicidade;

QUANDO já não provares a sublimidade de uma afeição terna e sincera e te desiludires do sentimento de teu semelhante, aproxima-te de mim: Eu sou a RENÚNCIA, que ensina a olvidar a ingratidão dos homens, e esquecer a incompreensão do mundo;

E QUANDO, enfim, quiseses saber quem sou, pergunta ao riacho que murmura, e ao pássaro que canta, à flor que desabrocha, e à estrela que cintila, ao moço que espera, e ao velho que recorda. Eu sou a DINÂMICA da vida e a HARMONIA da Natureza: Chamo-me AMOR, o remédio para todos os males que atormentam o espírito.

Até quando?

Rita Helena

O Mundo está vivendo sob o peso das guerras e dos processos científicos.

Em toda parte vemos ou ouvimos falar de novas descobertas, em todos os campos, e nos assombramos, cada vez mais, com a força e o poder da mente humana.

Ficamos a par de todos os acontecimentos: computadores que cantam, crianças geradas em tubos de ensaio, a possibilidade da cura de inúmeras doenças até então consideradas indestrutíveis, a criação de engenhos fabulosos que possibilitaram ao ser humano um maior acesso ao desenvolvimento de novas pesquisas, a chegada do homem à Lua...

Notamos, então, que todas as coisas estão tomando rumos gigantescos, tornando o inverossímil apenas num ponto de partida para novas buscas e realizações. Sentimos o progresso até mesmo quando não estamos pensando nele.

E com todas essas façanhas, todos esses inventos, o Homem como produto do meio, em seu íntimo, também mudou.

A Humanidade passa por uma fase crítica, onde as rebeliões, os conflitos, os crimes e os acontecimentos mais fantásticos da Natureza, assumem proporções assustadoras.

Vemos a fome espalhar-se, violentamente, em algumas regiões; vemos o ódio criar raízes nas criaturas e até já estamos nos acostumando, por uma ironia do Destino, às tragédias que ocorrem em todas as partes do Universo.

Os jovens revoltam-se contra to-

dos os tipos de sistemas, de princípios: nasce a ansiedade, o medo e a obsessão de uma fuga traiçoeira pelos vícios, pelas drogas...

Os mais idosos filosofam o final de tudo, e nessa aceitação, vivendo do passado, acomodam os seus dias...

O menor gesto transforma-se num grande motivo de controvérsias e discussões. Todos estão tensos, cansados, esgotados... E parece que todo o globo terrestre é um só neurônio, pronto a despedaçar-se.

Com todos esses fatos, acontecimentos e loucuras, o tempo tornou-se pequeno demais para as coisas simples da Terra.

Quase não há mais olhares às flores, que insistem em brotar coloridas e perfumadas sob um ar tão poluído.

Quase não há ouvidos aos pássaros, que teimam em cantar, alegres, entre os ruídos do progresso.

Quase não há respeito às crianças, que brincam descontraídas e ingênuas, alheias a tudo o que acontece ao seu redor.

Quase não há amor pelo próximo, e é aí, justamente, que adormecida está a verdadeira paz.

Como pacificar o Mundo se, dentro de nós mesmos, ainda não encontramos a tranquilidade?

Como definir tudo o que acontece, se a nossa verdade ainda nos está oculta?

O Mundo gira, morrem os seres, nascem outros e assim a vida continua.

Mas... até quando?

RANIERI
CONSERTA
GRAVADOR
R. João Batista Rodrigues, 121 -
Bairro Maria José - Nova Iguaçu

ASSISTÊNCIA
TÉCNICA
AUTORIZADA

MOTORADIO

Delta
Oficina de TV
TICIANO

Rua Mal. Floriano
Peixoto, 2459
Nova Iguaçu

Anúncios no JORNAL DE HOJE

Av. Nilo Peçanha, nº 299

Balcão de anúncios

***** O MAIOR REVENDEDOR DA BAIXADA

LATÁRIAS E CONSERVAS EM GERAL

- * Gins
- * Whiskys
- * Vinhos
- * Águas
- * Sucos
- * Aguardentes
- * Vermutes
- * Alcool
- * Licores
- * Vodkas
- * Vinagres

BEBIDAS
DAS MAIS AFAMADAS MARCAS

- ★ Cervejas
- ★ Refrigerantes

★ NOVA IGUAÇU ESTADO DO RIO

*** CASA DE BEBIDAS NOVA IGUAÇU LTDA.**
Rua Tabetião Murilo Costa, 6 - Tel. 2742

Nova Cidade quer deixar o campeonato de Nilópolis

jornal de
hoje

esportivo

Editor de Esportes:
AYRTON CARVALHO

Ponte Preta tranquilo dá goleada no Guarani

O Guarani, após receber a resposta negativa do EC Palestra para jogarem domingo, acabou aceitando o convite do Ponte Preta, que também estava sem jogo, porém a coisa não saiu como se esperava e o Guarani acabou perdendo por 5x3. A partida foi realizada no campo do Ponte Preta.

FESTIVAL DE GOLS

Quem foi ao campo do Ponte Preta saiu satisfeito, pois, além da boa partida, houve um festival de gols. O Guarani começou bem, mas aos poucos o Ponte Preta foi tomando conta do jogo, e aos 13 minutos, em chute de Mazinho a bola bateu em Deolindo e enganou o goleiro Mário, que havia saído mal de sua meta. A seguir aos 20 minutos, numa confusão na área, a bola sobrou para Mazinho que fez o segundo gol. O time do Guarani se perturbou, e, aos 26 minutos era Baiano quem fazia o terceiro gol. O ponte Preta se desinteressou do placar e pro-

curou rolar a bola até chegar ao final do primeiro tempo. Para o período final, Sérgio trocou os jogadores Mário, Chiquinho e Otavinho, fazendo entrar De-
Jair, Osni e Zeca. Com isso o Guarani voltou melhor. Aos 5 minutos Nereu marcou um gol, depois de passar por vários adversários. Aos 13 minutos Roberto rebateu um chute de Nereu, e De-
Jair II assinalou o segundo gol para o Guarani. De-
Jair II, aos 26 minutos, chutou forte, porém a bola chocou-se com o travessão. Aos 28 minutos, Dequinha, sozinho, chutou em cima de Roberto, perdendo a chance do empate. Aos 33 minutos, Batista cruzou, Cacá cortou de cabeça, mas Mazinho pegou o rebote de primeira, fazendo 4x2. O time do Guarani partiu para o ataque, e Nereu aos 38 minutos, tirou novamente a diferença. Quando parecia que não haveria mais gol, Zé Carlos, aos 42 minutos, de fora da área, desfechou tremendo tiro, que bateu na trave e entrou no canto esquerdo da meta

de De-
Jair II, selando assim a sorte da partida.

QUEM JOGOU

Sob o comando de José dos Santos os times jogaram assim: AA Guarani — Mário (De-
Jair I); Osmar, Deolindo, Cacá e Dequinha; Chiquinho (Zeca) e Luisinho; Otavinho (Osni), Nereu, Paulo Bosco e De-
Jair II. Ponte Preta — Roberto; Batista, Ca-
caia Bauru e Olavo; Mineiro e Calibrina; Marinho Baiao Ma-
zinho e Zé Carlos. Na partida preliminar, vitória do Guarani, por 4x3.

Domingo, dia 3 de março, o Guarani jogará contra o EC Real, de Austin.

O supervisor José Marinho de Melo Filho, do EC Nova Cidade, disse que, dependendo da Liga Nilopolitana de Desportos, o clube participará, em 1975, do Campeonato Fluminense de Profissionais, abandonando, portanto, a competição de Nilópolis. O dirigente afirmou que um clube, como o Nova Cidade, com o melhor estádio da Baixada Fluminense, não pode atuar em campos abertos que, além de não proporcionarem arrecadação, não oferecem garantias aos jogos, pela facilidade de invasões e agressões por parte de torcedores.

CAMPEONATO DEFICITARIO

Acrescentou o dirigente que, no ano passado, o Nova Cidade teve, com o futebol, despesa maior que a receita e, diante disso, viu-se obrigado a reclamar com a LND, pedindo que as principais partidas fossem jogadas no Estádio Joaquim Flores, onde os torcedores tem boas acomodações e os atletas estão seguros e distanciados do pú-

blico pelo alambrado. Este ano o Nova Cidade reabrirá a questão, e, caso não seja atendido em sua reivindicação, o clube disputará o Campeonato Profissional, que lhe garantirá melhores perspectivas de arrecadação e em nada ficará prejudicado, pois segundo o regulamento da FFD, basta que se profissionalizem quatro jogadores, para que uma agremiação tenha ingresso no profissionalismo do Estado do Rio.

CONTRADIÇÕES

O Sr. José Marinho disse, ainda, que a agremiação está reformulando seu Departamento de Futebol visando principalmente novos reforços para o setor. O primeiro nome em vista é o do massagista Elinho, vinculado ao EC Santa Rita e atualmente a serviço da seleção nilopolitana. Outras sondagens estão sendo feitas, em Nova Iguaçu, na arregimentação de atletas iguaçuanos, cujos nomes estão sendo mantidos em sigilo, para que tudo chegue a bom termo.

Diamante continua liderando o torneio de dente de leite

O Torneio de Dentes-de-Leite, promovido pelo EC Nova Cidade, teve, domingo, mais dois jogos, realizados em programa duplo, no Estádio Joaquim Flores, relativos à terceira rodada do retorno. Na preliminar, o Nova Cidade empatou com o Náutico por 1x1. Os citadinos venciam por 1x0, gol de Gilmar aos 18 minutos do primeiro tempo, mas cederam o empate aos 23 minutos da fase final, quando o atacante Marcos aproveitou-se de uma falha de Roberto e marcou. O Nova cidade alinhou: Roberto; Antonio, Sérgio, Gérson e Moreira; Vicente e Rodrigues; Gilson, Carlos Alberto; Jeová e Gilmar. O Náutico jogou com Sidnei; Nilo, Paulo, Djalma e Levi Carlos e Paulo César; Sérgio, Marcos, Eudes e João Batista.

DIAMANTE NA PONTA

Na partida principal, o Diamante manteve a liderança no torneio, ao vencer facilmente o Flamengo por 3x1, depois da vitória parcial no primeiro tempo por 1x0, gol de Clayton, aos 17 minutos. No período complementar, o Diamante aumentou para 3x0, por intermédio de Clayton aos 12, e Edson aos 19 minu-

tos. Dagoberto descontou para o Flamengo aos 26 minutos, completando o escore. Equipes: Diamante — Isaías; Marcos, Sérgio, Álvaro e José Ailton e Antônio; Reginaldo, Clayton (Edson), Zedilson e Jarbas. Flamengo — Jorge; Romero, Luís Carlos,

Levi e Roberto; Antonio e Josias; Valcir, Jeferson, Dagoberto e Pereira.

A próxima rodada será no dia 3 de março, em programa duplo, ainda no Estádio Joaquim Flores. Jogarão: Náutico x Flamengo e Estrela Real x Diamante.

União da Chatuba vem aí

O União FC. da Chatuba, vai retornar às suas atividades esportivas este ano com todo vapor. Além dos melhoramentos introduzidos no Estádio Gualter Teixeira, é pensamento da nova diretoria melhorar o seu time, visando o campeonato de 74, quando estará prestigiando, com sua participação, a Liga de Desportos de Nova Iguaçu.

Encima da Hora vence na estréia

O time de futebol do Encima da Hora EC estreou com uma vitória sobre o Independência EC, pelo placar de 2x1. O jogo foi realizado, domingo, no campo do Independência, no Bairro da Posse. Os gols do time vencedor foram marcados por Gaguinho, Touro e Cabo, tendo a equipe alinhada: Antônio (Leo); João, Macarrão, Délio e Carlinhos; Sérgio e Cabo; Dego, Gaguinho, Touro e Cláudio. Na partida preliminar, o Independência venceu o Encima da Hora, por 4x0.

COM NOVA DIRETORIA

O clube da Chatuba está com nova administração desde a eleição em 15 de dezembro. A diretoria está assim constituída:

José Geraldo da Silva, Presidente Administrativo; Aureliano da Silva, vice-presidente; Carlos Nascimento e Paulo Luiz da Silva, tesoureiros; Reginaldo Silvestre, Adilson Elias dos Santos e Antonio Raimundo dos Santos, secretários; José do Nascimento, João Batista e Isnat Silva do Nascimento, diretores sociais; e José Bernardo, diretor de Esportes.

Segunda terá mais clubes

Mais um clube pretende disputar o Campeonato da Segunda Divisão da Liga de Desportos de Nova Iguaçu. Entre outros que estão tratando da documentação exigida por lei para se filiar à Liga, o União, de Santa Rita, está em francos preparativos para disputar o referido certame, tanto assim, que já elegeram sua nova diretoria, que dará todo apoio para entrarem com o pé direito nas competições oficiais. A nova diretoria está assim composta: Joel Otaviano, Presidente; César Campos, Secretário Noel Natal, Tesoureiro; Moacir Costa Dir. de Esportes; e Mariano Costa, Fiscal, o Departamento de Juvenil, ficará a cargo do popular «Caréca».

Malha continua em ação

O Clube Malha Verde dará combate, amanhã, ao time do GEAM, da Guanabara, a partida será realizada na pista do Malha Verde. O Sr. Manoel Rezende de Carvalho, assessor de Malha da Liga de Desportos de Nova Iguaçu, estará presente, para observar os atletas do Malha Verde, visando a escolha dos nomes para a Seleção de Malha de Nova Iguaçu.

Participe

Ajude a construir a escola para excepcionais, mesmo que seu filho não precise dela...
Campanha do Rotary Club de Nova Iguaçu

RENOVE

O MATERIAL ESPORTIVO DO SEU CLUBE

...E PAQUE EM 36 MESES

Magda Márcia Sport

A MAIS BARATEIRA DA CIDADE

ARLEY R. RIBEIRO

★ CAMISAS
★ CHUTEIRAS
★ MEIAS
★ TROFÉUS
★ MEDALHAS
★ SAPATARIA

Travessa Rosinda Martins, 13 e 25 — Tel. 3192
Nova Iguaçu Estado do Rio

Nós garantimos o serviço no seu carro

AUTO SEDAVI Severino e David

Serviço especializado em Ford e Willys, principalmente para seu Corcel — Volks e Opala
Estrada Plínio Casado, 911 — N. Iguaçu

SÍRIO INFORMAL

CENTRO COMERCIAL VM Galeria Espacial
Avenida Nilo Peçanha, 64 esquina com
Av. Governador Amaral Peixoto, 171
Nova Iguaçu

EM RITMO DE CARNAVAL. Carnaval. Alegria para muitos, tristeza para outros. Folia imperando, noites momeças, samba, mulheres, ritmo, alucinação, música, confete serpentina, alegria! Explodem os sons das orquestras! Na rua o povo brinca. Nos salões decorados o samba fala mais alto. Mas aqui no coração, bem dentro do meu coração em ritmo de folia, a lembrança dos carnavais passados. Amores encucados que se foram a mores que virão, amor que aí está. Carnaval é loucura, delírio desgaste de energias, mas é gostoso como o amor, doce como mel, mas cruel como um espinho. Quantos amores começam e terminam no carnaval? Sei lá, a velha história de "no carná... ninguém é de ninguém...". Sinto um calafrio por dentro toda vez que se aproxima o sábado gordo, hoje portanto. Será que os dias alegres vão ser tão alegres assim? Bem, deixa prá lá. Depois vem a quarta-feira, e no ano que vem tem mais.

ATENÇÃO UNIVERSO, ATENÇÃO BRASIL. TEM INÍCIO O MAIOR ESPETÁCULO COLORIDO E LUXUOSO DA TERRA... Amanhã, 18 horas. Na passarela iluminada e decorada da Antonio Carlos, o maior espetáculo visual que a gente conhece. Quando os tamborins, cuicas, a bateria quentíssima do BEIJA FLOR DE NÍLÓPOLIS entrar na Avenida, vamos nos transportar durante a noite toda e parte da manhã de segunda-feira, para o mundo encantado do samba. "NO BRASIL DO ANO DOIS MIL"... milhares de pessoas cantando e sambando, entre palmas e aclamações, com a passagem da querida Escola de Nílópolis. A Azul e Branca vem com força integral, tendo na música de Walter de Oliveira e João Rosa um dos seus grandes trunfos, quem não sabe a letra dessa jóia rara de inspiração sambística? Todo mundo aprendeu a cantar! Segunda a desfilar: GRÊMIO RECREATIVO ESCOLA DE SAMBA UNIDOS DE SÃO CARLOS. A Vermelho e Branco com a tradição firmada de sempre apresentar o melhor nos desfiles do domingo de carnaval, vem na "moita" agora em 74. Porque? não fez muita badalação em torno das alas e fantasias que vai apresentar tomorrow. em de "HEROINAS DO ROMANCE BRASILEIRO, música de Djalma das Mercês e Maneca TERCEIRA ESCOLA QUE VAI DESFILAR: GRÊMIO RECREATIVO ESCOLA DE SAMBA PORTELA. Com Clara Nunes puxando o samba enredo "O MUNDO MELHOR DE PIXINGUINHA (Pizindin) de Jair Amorim e Evaldo Gouveia, a PORTELA promete "fechar" agora em 74. Vamos ver! Está certo e provado que... a roseira dá rosa em botão... etc, etc. Sei não, mas há outras músicas melhores em qualidade verso e prosa. Paulinho da Viola, Imperial Rogéria Maravilhosa, gente famosa do artistic circle vai desfilarmos e badalar, ora sim, no asfalto da Antonio Carlos. Já pelo fato de ser a terceira a desfilarmos, promete ganhar aplausos! QUARTA ESCOLA: GRÊMIO RECREATIVO ESCOLA DE SAMBA ACADÊMICOS DO SALGUEIRO. A Vermelho e Branco de Vila Izabel vem com samba enredo maneiríssimo intitulado "VISITA DO REI DE FRANÇA À ILHA DA ASSOMBRAÇÃO", dos amigos Zé Di e Malandro, compositores famosos. Salgueiro trabalhou durante meses na confecção de fantasias, que sei de fontes informadas, são belíssimas.

Ala das mulatas vai fazer "furor". PH a postos pois QUINTA ESCOLA: GRÊMIO RECREATIVO ESCOLA DE SAMBA UNIDOS DE VILA IZABEL: A Escola de Martinho da Vila, De Pildes, vem de "ARUANÁ-AÇU", samba enredo de Paulinho da Vila (não confundir com Viola, please...) e do Rodolpho, com ph. Azul e Branco tinindo, torço pela classificação pelo menos entre as seis primeiras da Vila Izabel, que duns anos prá cá, não sei porque, não está lá essas coisas. Afinal, amanhã vamos conferir! SEXTA ESCOLA: GRÊMIO RECREATIVO ESCOLA DE SAMBA IMPERIO SERRANO. Campeoníssima em 1972, vem agora em 74 com o enredo "DONA SANTA RAINHA DO MARACATU". (Tem Maracatu no Império...) linda música. Autores: Wilson Diabo, Malaquias e Carlinhos. A Verde-Branco vem com alegorias caríssimas, fantasias idem e caprichando para bisar no asfalto da Avenida iluminada, o sucesso dos anos anteriores. Marlene puxará o samba-enredo, possivelmente ao lado de Abílio Martins SÉTIMA ESCOLA: GRÊMIO RECREATIVO ESCOLA DE SAMBA MOCIDADE INDEPENDENTE DE PADRE MIGUEL. Com Garrincha na bateria e Elsa Soares dizendo no gogó (puxando o samba de enredo FESTA DO DIVINO), a Verde-Branco de Padre Miguel vai ter um motivo a mais para levantar aplausos frenéticos da multidão — Incêndio que destruiu atelier das fantasias não alterou em nada a apresentação de amanhã, a Escola deu a volta por cima e vai mostrar com garra e coragem que vem mesmo para vencer. Falar da poesia que é "FESTA DO DIVINO"? indispensável. É sensacional OITAVA ESCOLA — GRÊMIO RECREATIVO ESCOLA DE SAMBA IMPERATRIZ LEOPOLDINENSE: Com as cores: Verde e Branco e o samba enredo "REQUIEN PARA UM SAMBISTA-SILAS DE OLIVEIRA" "vou pegar a viola vou cantar meu samba... prestar uma homenagem ao Mestre Silas Samba", é mais ou menos assim) a Escola de Ramos também promete. Vamos aguardar! Não anunciaram muita coisa em torno do desfile mas sempre acontece NONA ESCOLA A DESFILAR: GRÊMIO RECREATIVO ESCOLA DE SAMBA EM CIMA DA HORA. A Escola de Cavalcanti vem com o samba enredo "A FESTA DOS DEUSES AFRO-BRASILEIROS", autores: Baianinho, um gênio no samba. Também de Azul e Branco (como dá essa cor...) vem tentando bisar o grande feito de 1971 quando foi campeã do 2º grupo, quer repetir agora a façanha no primeiro grupo onde (qual Escola que não quer?) pretende ficar.

DÉCIMA E ÚLTIMA, GRÊMIO RECREATIVO ESCOLA DE SAMBA ESTAÇÃO PRIMEIRA DE MANGUEIRA. Abram alas que vou falar de minha querida Manga, Escola que adotei há muitos anos e que trago aqui, bem aqui dentro do coração. Verde-Rosa traz tudo para fazer uma apresentação digna como é digno tudo o que ela sempre fez em matéria de samba. A mais autêntica das Escolas de Samba do Mundo, vem com "MANGUEIRA EM TEMPO DE FOLCLORE" para a Avenida com suas mulatas selecionadas. Ala das Chacretes além participação de gente famosa, com a presença de minha amiga Baronesa Helena Cardoso Von Hantelman (que vai de Picasso no Samba). Ainda na mesma Ala "ARMA COMIGO QUE VOCÊ SAI", Annik Malvil, Ione Fernandes-Ex

Miss Renascença, Beth Carvalho que vai puxar o samba enredo ao lado de Jamelão. Três mil componentes vão mostrar ao mundo os ciclos do nosso folclore, enquanto carros alegóricos com mostra das influências africanas, indígenas e portuguesas vão arrancar palmas do público.

AS PARALELAS: Hoje: Coutury Clube de Nova Iguaçu. Festa carnavalesca, reunindo a alta roda da Baixada, os foliões do society que ao som de grande orquestra vão mostrar que também são de samba. 22 horas até tomorrow na matina, no ritmo alegre e contagiante da folia Sírio e Libanês: Com televisamento direto para toda Cabralia, o clube sof de Botafogo reunirá as mais lindas garotas da Zona Sul em seus salões, com a rapaziada idem. Vamos lá. Hotel Nacional-Barra: primeiro Baile de uma tradição que se inicia. Promete. Liza Minelli será a atração máxima no júri do concurso de fantasias. Clube de Regatas do Flamengo: no Ginásio do Parque Desportivo da Gávea, festa a partir das 21 horas. Reunirá público recorde, espera-se pelo menos umas 15 mil pessoas. Com o tema decorativo baseado em "Carnaval de Luzes e Cores", a Associação Atlética Vila Izabel mostra logo mais que também é de samba. No Sport Clube Minerva com o tema "Na Era Espacial", festa na noite de hoje. Vázea Country Club, Olimpico de Copacabana, Clube da Aeronáutica, Canecão, Casino Royale na Barra, Grajaú Tênis Clube, E. Club Iguaçu, Esporte Clube Anchieta, Tijuca Tênis Clube, Associação dos Empregados do Comércio, Orfeão Portugal, Riviera Country Clube, Associação Atlética Banco do Brasil (GB), Esporte Clube Radar, todos com programação momeca para a noite de hoje. Thanks pelos convites enviados. Creiam, foi o carnaval que mais convites recebi na minha vida. Legal...

TUTTI FRUTTI. Amanhã, depois da praia, nosso grupo que inclui entre outros foliões, Zenilda, Zilda, Jakson, Angela, Marília, Heleninha, Jussara, Leda, eu-Irio, Batista, Midy, Elisabeth, Nestor, Walter, Casal sr. e Sra. Léo e Helma, meu amigo Isaac que veio de New York esta semana além de Paulinho, Eliseth (que veio de Santa Catarina) e muita gente que no momento não lembro, vai esticar e badalar na Avenida Pres. Antonio Carlos. 18 horas, a postos para aplaudir as grandes Escolas. Aplausos especiais reservados para BEIJA FLOR DE NÍLÓPOLIS, MANGUEIRA E PADRE MIGUEL. Na segunda-feira, convites para o Show de Fantasias do Hotel Glória (21 às 23 horas), para o Baile no Flamengo, Monte Líbano, Sírio e Libanês, Canecão e muitos outros clubes e night houses dessa nossa São Sebastião do Rio de Janeiro. Na terça, vamos ao Monte Líbano para "Uma Noite em Bagdá". Decoração baseada em "Monte Líbano em Tempo de Folclore". Uma pintada rápida no Sírio e Libanês para encerrar bem nosso carnaval/74 Durante quatro anos seguidos venho brincando e sambando no maior baile do mundo: MUNICIPAL. Vi a decoração desse ano: Picasso. Não gostei. Muito seca, apesar da inspiração e da justa homenagem ao Pintor que mostrou aos quatro cantos do universo suas maravilhosas telas. Decoração moderna demais para uma festa do gênero-carná-Muni. Preço do convite individual também aumentou um bocadinho, mas quem gosta não repara isso.

CABELEIREIRO MASCULINO
CORTES A FRANCESA
TINTURA
ALIZAMENTO
MASSAGENS
MANICURE
PEDICURE
LIMPEZA DA PELE
Ar Condicionado
Das 8:00 às 19:30 hs. **LOJA 8**

ELEGÂNCIA Masculina e Feminina
BOUTIQUE
CRÉDITO sem JUROS
TEL. 2062 **LOJA 15**

IMPORTADORA HAWAY 50
NOVIDADES ESTRANGEIRAS
Rádios • Gravadores • Calças Lee
Perfumarias em geral etc.
LOJA 6

CLAUDIAS
CALÇADOS LTDA.
MODA masculina em CALÇADOS
LOJA 5

Peças para RADIO e TV
Valvulas e Transformadores
TELE RADIO SERVICE
***** LTDA.
TEL. 2233 **LOJA 2**

MINUANO
Churrascaria • Lanchonete • Posto
SHOWS ao vivo
TEL. 3299
SERESTAS
Nova Iguaçu • KM. 14 - Rod. Presidente Dutra

CASA ZÓZOTE Ltda.
ABATEDOURO
Aves e pequenos animais abatidos na hora
ACEITAM-SE ENCOMENDAS
TEL. 2017
NOVA IGUAÇU - EST. DO RIO

LITUANE
Cama e Mesa
ARTIGOS FEMININOS
TEL. 3245 **LOJA 10**

DELGADO
O FOTÓGRAFO DAS ESTRELAS
FOTOGRAFIA E REPORTAGEM
AV. PASSOS, 101 - SALA 1504
TEL. 288-1004 RIO - GB